

Programa de Mejora de Sistemas de Agua Potable Fase I (UR-L1189)

Marco de Gestión Ambiental y Social



Tabla de Contenidos

Tabla de Contenidos	2
Lista de Siglas y Abreviaturas	7
1. Introducción	8
1.1 Objetivos del MGAS	8
1.2 Alcance del MGAS	8
2. Descripción del Programa	9
2.1 Antecedentes	9
2.2 Contexto y Justificación	10
2.3 Objetivos	11
2.4 Componentes	11
2.5 Costo y Financiamiento	11
2.6 Arreglos de Ejecución	11
3. Marco Legal e Institucional	13
3.1 Marco Institucional	13
3.1.1. Marco Institucional Nacional sobre Licenciamiento Ambiental	13
3.1.2. Marco Institucional Nacional sobre Agua	13
3.2 Marco Legal	14
3.2.1. Licenciamiento Ambiental	14
3.2.2. Recursos Hídricos y Agua potable	16
3.2.3. Gestión de Residuos	18
3.2.4. Sustancias y Residuos Peligrosos	18
3.2.5. Salud, Seguridad e Higiene ocupacional	20
3.2.6. Ordenamiento Territorial y Usos del Suelo	23
3.2.7. Acceso a la Información Pública y Participación Ciudadana	24
3.2.8. Cambio Climático y Calidad del Aire	25
3.2.9. Biodiversidad y Áreas Protegidas	26
3.2.10. Tránsito Vehicular	27
3.2.11. Patrimonio Cultural, Arqueológico y Lugares Históricos	27

3.2.12.	Género	28
3.2.13.	Emergencias	28
3.2.14.	Inclusión social	28
3.2.15.	Trabajo Infantil	29
3.3	Marco Normativo Internacional	29
3.3.1.	NDAS 1 - Evaluación y Gestión de los Riesgos e Impactos Ambientales y Sociales	29
3.3.2.	NDAS 2 - Trabajo y Condiciones Laborales	31
3.3.3.	NDAS 3 - Eficiencia en el Uso de los Recursos y Prevención de la Contaminación	32
3.3.4.	NDAS 4 - Salud y Seguridad de la Comunidad	32
3.3.5.	NDAS 5 - Adquisición de Tierras y Reasentamiento Involuntario	33
3.3.6.	NDAS 6 - Conservación de la Biodiversidad y Gestión Sostenible de Recursos Naturales Vivos	34
3.3.7.	NDAS 7 - Pueblos Indígenas	34
3.3.8.	NDAS 8 - Patrimonio Cultural	35
3.3.9.	NDAS 9 - Igualdad de Género	35
3.3.10.	NDAS 10 - Participación de las Partes Interesadas y Divulgación de Información	36
3.3.11.	Resumen de Cumplimiento con las Normas de Desempeño Ambiental y Social del BID	37
3.4	Otros Estándares y Documentos Marco	43
4.	Marco de Gestión Ambiental y Social de Proyectos	45
4.1	Introducción	45
4.2	Criterios de Elegibilidad Socioambiental para Proyectos	47
	Lista de Exclusión	48
4.3	Gestión Socioambiental en el Ciclo de Proyectos	49
4.3.1.	Gestión Socioambiental en la Fase de Diseño	49
4.3.2.	Gestión Socioambiental en Fase Constructiva	50
4.3.3.	Gestión Socioambiental en Fase Operativa	51
4.3.4.	Rol del BID	52
4.4	Planes de Gestión Ambiental y Social	54
4.4.1.	PGAS para Fase Constructiva	54
4.4.2.	PGAS para Fase Operativa	55

4.5	Consultas Públicas Significativas con Partes Interesadas	60
4.6	Mecanismo de Atención de Quejas y Reclamos	60
4.7	Especificaciones Técnicas Ambientales y Sociales (ETAS)	61
4.8	Informes e Inspecciones	61
4.8.1.	Informe de cumplimiento por parte de la Contratista a OSE	61
4.8.2.	Informe de cumplimiento por parte de OSE al BID	61
4.8.3.	Inspecciones y Auditorías	61
Anexos		63
Anexo 1. Índice Orientativo del Plan de Gestión Ambiental y Social a Nivel Constructivo		64
Anexo 2. Lineamientos de los Planes de Gestión Ambiental y Social		66
	Programa 1: Monitoreo y Control de Cumplimiento de Medidas de Mitigación	67
	Programa 2: Instalación de Obras y Montaje del Obrador	70
	Programa 3: Manejo de Flora, Fauna y Áreas Verdes	72
	Programa 4: Gestión de Efluentes	76
	Programa 5: Manejo de Sustancias Químicas	78
	Programa 6: Gestión de Residuos	80
	Programa 7: Calidad de Aire, Ruido y Vibraciones	84
	Programa 8: Plan de Seguridad Vial, Peatonal y Ordenamiento del Tránsito	86
	Programa 9: Control de Plagas y Vectores	88
	Programa 10: Seguridad y Salud Ocupacional y Comunitaria	89
	Programa 11: Capacitación Socioambiental al Personal de Obra	94
	Programa 12: Plan de Contingencias	98
	Programa 13: Coordinación con Prestadoras de Servicios por Red	104
	Programa 14: Información y Participación Comunitaria	105
	Programa 15: Gestión de Afluencia de Mano de Obra	107
	Programa 16: Procedimiento de Descubrimientos Fortuitos	109
	Programa 17: Desmovilización y Restauración. Cierre de Obrador	111
	Programa 18: Manejo de Pasivos Ambientales y Sociales	113
Anexo 3. Modelo de Procedimiento de Gestión Laboral (PGL)		115
	Consideraciones Generales	115
	Contenido general del Procedimiento de Gestión Laboral (PGL)	116

Descripción de la mano de obra del proyecto.	117
Evaluación de los posibles riesgos laborales	118
Descripción de las medidas de prevención y mitigación para atender los posibles riesgos en el ámbito laboral	122
Medidas de prevención y mitigación en los obrados:	122
Medidas de prevención y mitigación en los procesos de contratación del personal:	122
Medidas de prevención y mitigación en la ejecución de las obras civiles de infraestructura y equipamiento del proyecto:	122
Protocolos y procedimientos para atender casos de violencia de género durante el ciclo de vida del proyecto	123
Mecanismo de Atención de Quejas y Reclamos (MAQR) para la Gestión Laboral del Proyecto	124
Anexo 1-A Código de Conducta- Modelo y Contenido sugerido	128
Anexo 4. Contenido Mínimo de los Análisis Ambientales y Sociales / Evaluaciones Ambientales y Sociales	131
Anexo 5. Ficha Ambiental y Social	134
Parte 1: Datos Generales del Proyecto	134
Parte 2: Elegibilidad Socioambiental	135
Parte 3: Categorización	136
Anexo 6. Modelo de Especificaciones Técnicas Ambientales y Sociales (ETAS)	137
1. Personal Clave	137
Responsable Ambiental	137
Responsable de Higiene y Seguridad	138
2. Permisos Ambientales	138
3. Plan de Gestión Ambiental y Social	139
Lineamientos del PGAS	139
Informes Ambientales y Sociales	139
Anexo 7. Modelo de Informe de Cumplimiento del MPAS y Monitoreo Socioambiental	140
Resumen Ejecutivo	141
Introducción	141
Periodo de Reporte	141
Objetivos	141
Alcance	141

Avance de la Ejecución de Obra	142
Estructura Organizacional del Personal Socioambiental	142
Estado de Cumplimiento con los Indicadores Ambientales, Sociales y de Higiene y Seguridad (ESHS)	142
Resultado del Seguimiento Realizado a las Actividades de ESHS del Proyecto	148
Resumen de Accidentes Ocurridos	148
Resumen de la Gestión de Quejas y Reclamos Recibidos en los Proyectos	148
Interferencias Generadas por las Obras	149
Resumen de Consultas Públicas y Campañas de Información Realizadas	149
Principales Obstáculos en la Implementación de las Actividades Ambientales y Sociales	149
Plan de Acción Correctivo de Temas Ambientales, Sociales y de Higiene y Seguridad de los Proyectos del Programa	150
Conclusiones y Recomendaciones	151
Anexos	151
Anexo 8. Lineamientos para la Adquisición de Predios	152
4.8.4. Introducción	152
4.8.5. Consideraciones Generales	152
4.8.6. Lineamientos para la Adquisición de Predios	152

Lista de Siglas y Abreviaturas

AAS	Análisis Ambiental y Social
BID	Banco Interamericano de Desarrollo
DINACEA	Dirección Nacional de Calidad y Evaluación Ambiental
EAS	Evaluación Ambiental y Social
EPA	Agencia de Protección Ambiental de Estados Unidos (EPA)
ESHS	Medio Ambiente, Social, Seguridad y Salud Ocupacional (por siglas en inglés)
IBA	Área de Importancia para las Aves
IFC	Corporación Financiera Internacional
MA	Ministerio de Ambiente
MAQR	Mecanismo de Atención de Quejas y Reclamos
MPAS	Marco de Política Ambiental y Social
MSP	Ministerio de Salud Pública
MICI	Mecanismo Independiente de Consulta e Investigación
MGAS	Marco de Gestión Ambiental y Social
MVOT	Ministerio de Vivienda y Ordenamiento Territorial
NDAS	Norma de Desempeño Ambiental y Social
OE	Organismo Ejecutor
OSE	Obras Sanitarias del Estado
OMS	Organización Mundial de la Salud
PGAS	Plan de Gestión Ambiental y Social
PGASc	Plan de Gestión Ambiental y Social a nivel constructivo
PPPI	Plan de Participación de las Partes Interesadas
RSU	Residuos Sólidos Urbanos
SNAP	Sistema Nacional de Áreas Naturales Protegidas
SINAE	Sistema Nacional de Emergencias
SSO	Salud y Seguridad Ocupacional y Comunitaria
USD	Dólares Estadounidenses
UTE	Administración Nacional de Usinas y Trasmisiones Eléctricas

1. Introducción

Este Marco de Gestión Ambiental y Social (MGAS) del “Programa de Mejora de Sistemas de Agua Potable – Fase I” (UR-L1189) introduce los procedimientos para la gestión ambiental y social de las intervenciones a financiar bajo el Programa, que no forman parte de la muestra representativa de proyectos.

Este MGAS se preparó en base a la definición de las medidas para mitigar los impactos y riesgos ambientales y sociales identificados en la Evaluación Ambiental y Social de los cuatro proyectos de potabilización de agua que conforman la muestra del Programa: (i) Sistema de Potabilización para remoción de arsénico a través de tratamiento Convencional para Young; (ii) Sistema de Potabilización para remoción de arsénico a través de tratamiento convencional para los sistemas 25 Mayo - Paso Severino – Mendoza; (iii) Sistema de Potabilización para remoción de arsénico a través de Ósmosis Inversa para el sistema de Campana; y (iv) Sistemas de Potabilización para remoción de arsénico a través de Adsorción para Brisas del Plata.

Si bien los impactos y riesgos identificados en dicha Evaluación Ambiental y Social corresponden únicamente a los proyectos de la muestra, son representativos del Programa en su conjunto, y, por tanto, aplicables a otros proyectos a financiar bajo la operación. El MGAS también incluye los responsables de la implementación de las medidas de mitigación, y el mecanismo para el monitoreo y supervisión de los resultados esperados.

1.1 Objetivos del MGAS

El objetivo general del MGAS es servir como un instrumento de gestión y un marco que define los lineamientos regulatorios, ambientales, sociales y de salud y seguridad ocupacional, para la ejecución de las obras que no forman parte de la muestra representativa de la Operación.

Los objetivos específicos son:

- i. Proporcionar una metodología y un conjunto de procedimientos para asegurar la sostenibilidad socioambiental de los proyectos que se financien bajo el Programa;
- ii. Brindar los lineamientos para el cumplimiento de la legislación ambiental y social aplicable; y
- iii. Establecer los lineamientos para cumplir con el Marco de Política Ambiental y Social del BID.

1.2 Alcance del MGAS

Este Marco establece una relación de cumplimiento de los procedimientos ambientales y sociales de las instituciones involucradas. Deberá ser aplicado por el Organismo Ejecutor y sus contratistas, con el fin de asegurar la sostenibilidad social y ambiental en el diseño y ejecución de los proyectos a ser financiados por la operación UR-L1189.

El Marco también orientará el cumplimiento de la legislación ambiental nacional y local, y de las Normas de Desempeño Ambiental y Social (NDAS) del Banco Interamericano de Desarrollo (BID) aplicables al Programa.

2. Descripción del Programa

En este capítulo se presenta una descripción del **Programa de Mejora de Sistemas de Agua Potable – Fase I**, incluyendo objetivos, componentes y costos.

2.1 Antecedentes

La Reforma Constitucional del año 2004 (Artículo 47) establece que el acceso al agua y al saneamiento es un derecho humano fundamental y que estos servicios deberán ser brindados en forma exclusiva por personas jurídicas estatales. A partir de dicha reforma el Gobierno Nacional y el Poder Legislativo emprendieron acciones para fortalecer el marco normativo e institucional mediante la promulgación de la Ley de Agua Potable y Saneamiento en setiembre de 2009, la creación de su institucionalidad y la formulación de una Política Nacional de Agua Potable y Saneamiento Integral. En 2017 se aprueba por Decreto (205/017) el Plan Nacional de Aguas, que establece la necesidad de la elaboración de un Plan Nacional de agua potable, saneamiento y drenaje pluvial a los efectos de contar con una hoja de ruta sectorial.

En lo que respecta a datos de cobertura de agua, el 95,2 % de la población total del país se abastece de agua potable mediante redes; el 4,2 % se abastece a partir de fuentes de agua mejoradas y el 0,5 % de la población se abastece a partir de pozos surgentes no protegidos, aljibes y/o cachimbas.¹ El 6 % de las escuelas del país no cuenta aún con abastecimiento de agua potable². Anualmente, se producen más de 350 millones de m³ de agua potable, donde el 90 % del agua utilizada para potabilizar proviene de fuentes superficiales y el 10 % de fuentes subterráneas³.

La prestación del servicio de agua potable por redes en todo el país lo realiza la empresa estatal Administración de Obras Sanitarias del Estado (OSE), que también está a cargo de la prestación del servicio de saneamiento en el interior del país.

Los principales desafíos que afronta el país en materia de agua potable corresponden a: 1) la reducción del agua potable no facturada, que a nivel nacional llega a un valor de 53,4 %;^{4,5}; 2) la universalización del servicio de agua potable, considerando especialmente los pequeños núcleos de viviendas y escuelas rurales; y 3) la capacidad que se tenga para garantizar la calidad del agua potable, y la redundancia de fuentes y asuntos críticos en los sistemas de potabilización y abastecimiento a la población (por ejemplo, contaminantes emergentes).

Con base en las recomendaciones de las Guías de Calidad de Agua Potable de la Organización Mundial de la Salud (OMS) y de la Agencia de Protección Ambiental de Estados Unidos (EPA), y a través de la norma UNIT 833-2010 y el Decreto N°110/011 del año 2011 a través del cual se modifica el Reglamento Bromatológico Nacional (Decreto N°3015/994 del 5 de julio de 1994), se establecen valores más exigentes para arsénico, un elemento químico potencialmente cancerígeno que se

¹ Presidencia de la República, & OPP. (2018). ODS - Informe Nacional Voluntario. Uruguay 2018.

² WHO, UNICEF, & JMP. (2018). Agua, saneamiento e higiene en las escuelas. Informe de línea de base mundial 2018.

³ OSE. (2018b). Reporte de sostenibilidad 2018.

⁴ 48 Bibliografía ADERASA. (2017). Grupo regional de trabajo de benchmarking (GRTB). Informe anual 2016. Lima.

⁵ OSE. (2019b). Préstamo BIRF N° 8183. Proyecto OSE sustentable y eficiente. Indicadores transitorios de desempeño. Publicación 27 de setiembre 2019.

encuentra en el agua en forma natural. En dicho decreto (110/011), se bajó el límite máximo de 50 microgramos de arsénico por litro de agua a 20 microgramos por litro, y se concedió un plazo de 10 años (finalizando en marzo 2021) a partir de su aprobación para alcanzar el valor objetivo de 10 microgramos por litro. En 2021 el Ministerio de Salud Pública (MSP) otorgó un plazo de dos años para el cumplimiento del límite de 10 microgramos por litro.

2.2 Contexto y Justificación

El arsénico se encuentra naturalmente disuelto en aguas, principalmente subterráneas, debido a su presencia en estratos geológicos⁶. Su presencia es un problema mundial con alto impacto principalmente en países en desarrollo, y con más de 226 millones de personas expuestas. El arsénico en ciertos niveles de concentración puede causar intoxicaciones crónicas cuando existen ingestas durante períodos largos de pequeñas cantidades, al beber agua o comer alimentos cultivados o cocinados con esa agua⁷. De acuerdo con lo evaluado en 2010, por el Comité Mixto FAO/OMS de Expertos en Aditivos Alimentarios se concluyó que en el caso de algunas regiones del mundo donde las concentraciones de arsénico inorgánico en el agua de bebida superan los 0,05-0,1 mg/L (5-10 veces más de lo establecido en la normativa uruguaya) hay cierta evidencia de efectos adversos. En otras regiones, donde las concentraciones de arsénico en el agua son elevadas, aunque en menor grado (0,01-0,05 mg/L) el Comité concluyó que, aunque puede haber efectos adversos, no son detectables dentro de un estudio epidemiológico, por su baja incidencia. En América Latina el problema afecta al menos a 14 países (Argentina, Bolivia, Brasil, Chile, Colombia, Cuba, Ecuador, El Salvador, Guatemala, Honduras, México, Nicaragua, Perú y Uruguay), y el número de personas expuestas podría estimarse en alrededor de 14 millones. Las áreas más críticas están en Argentina, Chile y México. Los métodos utilizados para su remoción en estos países son diversos (principalmente ósmosis inversa, filtros de adsorción y tratamiento convencional).

En general, las concentraciones de arsénico en Uruguay no son extremadamente altas (prácticamente en ninguna zona se superan los 0,03 mg/L) pero sí existen muchas perforaciones, particularmente en la zona del Litoral, que superan el valor de 0,01 mg/L. Las diferentes realidades existentes en cada sistema de producción y distribución de agua hacen que se deban evaluar distintas alternativas para resolver el problema.

En los últimos años se han implementado modificaciones en algunos sistemas de abastecimiento de agua con el objetivo de disminuir las concentraciones de arsénico por debajo de 0,02 mg/L. La estrategia general utilizada ha sido implementar soluciones robustas y con baja necesidad de operación, cuyas acciones principales son: (i) búsqueda de nuevas fuentes de agua; (ii) mezcla de agua de distintas concentraciones en los sistemas; y (iii) tratamiento de remoción (experiencias de tratamiento convencional, ósmosis inversa y filtros de adsorción).

⁶ El arsénico se halla en las aguas naturales como especie disuelta, principalmente en forma de oxianiones con arsénico en dos estados de oxidación, arsénico trivalente [As(3+)] y arsénico pentavalente [As(5+)]. Si bien, tanto el As (5+) como el As (3+) son móviles en el medio, el As(3+) el estado más lábil y biotóxico (Lillo, 2008).

⁷ La exposición crónica a altas concentraciones ha sido asociada con una variedad de problemas de la salud, incluyendo varios tipos de cáncer (piel, pulmón, vejiga, hígado, riñón y próstata), enfermedades o efectos neurológicos, gastrointestinales, hematológicos, patologías perinatales y otras manifestaciones clínicas, inmunológicas, efectos vasculares, incluyendo infarto de miocardio, hipertensión, diabetes, aborto, bajo peso al nacer, hiperqueratosis e hiperpigmentación.

En 2021 el BID realizó la contratación de una consultoría con el objetivo de brindar asistencia técnica a OSE para la implementación de una estrategia de gestión de arsénico en sistemas de potabilización. El estudio realizó una priorización de las intervenciones e identificó de forma preliminar la solución más conveniente para cada localidad (UR-T1274).

2.3 Objetivos

El objetivo general del Programa es mejorar las condiciones ambientales y disminuir los riesgos para la salud de la población beneficiaria de los proyectos a financiarse.

Los objetivos específicos son:

- (i) Mejorar la calidad del agua suministrada en los sistemas de distribución de agua potable en las áreas de intervención del programa; y
- (ii) Fortalecer la capacidad institucional de OSE para la gestión de los servicios de agua.

2.4 Componentes

Los objetivos del Programa serán alcanzados mediante acciones e inversiones en los siguientes componentes:

Componente 1. Sistemas de agua potable. Las medidas a financiar incluyen inversiones en sistemas de abastecimiento existentes, nuevas plantas de potabilización, nuevas perforaciones, tendido de redes, mantenimiento, operación inicial, gestión de residuos, etc.

Componente 2. Fortalecimiento institucional de OSE.

Costos complementarios. En este componente se incluyen costos de ingeniería, administración, costos financieros, auditorías, acciones de género, evaluación y monitoreo, entre otros.

2.5 Costo y Financiamiento

La operación se estructura como un Programa de Obras Múltiples. El monto total estimado es de US\$30 millones, que serán financiados con un préstamo del Capital Ordinario del Banco. La operación tendrá un plazo de ejecución de cinco años.

2.6 Arreglos de Ejecución

El Prestatario y Organismo Ejecutor (OE) del Programa será la Administración de las Obras Sanitarias del Estado (OSE) y el Garante la República Oriental del Uruguay.

El Organismo Ejecutor, mediante la Gerencia de Programas con Financiamiento Externo (GPFE) será responsable por el adecuado cumplimiento de los objetivos del Programa, la administración de los recursos del préstamo, y de administrar las contrataciones.

La Gerencia de Obras de la OSE será responsable de supervisar la ejecución de las obras incluidas en el Programa, la Gerencia de Gestión Ambiental y la Gerencia de Comunicación de la OSE será responsable de ejecutar el Marco de Gestión Ambiental y Social, y la Gerencia de Agua potable de la OSE tendrá a su cargo la gestión de la operación y mantenimiento de los sistemas.

3. Marco Legal e Institucional

Este capítulo describe el marco legal, sectorial e institucional, considerando las áreas ambientales, sociales, de seguridad y salud ocupacional vinculadas directamente con las intervenciones a ejecutarse.

Este marco servirá de referencia para la elaboración de los documentos ambientales y sociales específicos (EAS/EIAS y PGAS) para los proyectos que, a su vez, deberán incorporar la normativa local vigente para cada caso de acuerdo con la naturaleza y área de intervención específica (localización geográfica).

3.1 Marco Institucional

Uruguay es un país unitario y tiene una estructura institucional basada en la separación en tres poderes (Ejecutivo, Legislativo y Judicial), que tienen competencia nacional. A su vez, existe una descentralización territorial materializada en la división en 19 departamentos. En cada uno de ellos hay, a su vez, un poder legislativo -Junta Departamental- y un Poder Ejecutivo - Intendente-. Desde el año 2010, con la aplicación de la Ley N.º 18.567 de Descentralización y Participación Ciudadana, existe un tercer nivel de gobierno, los Municipios, de carácter local. En la jurisdicción de las autoridades departamentales tienen vigencia tanto las normas municipales como las nacionales, y ninguna normativa departamental puede ser más permisiva que la disposición nacional correspondiente.

3.1.1. Marco Institucional Nacional sobre Licenciamiento Ambiental

En el año 2020 se creó el Ministerio de Ambiente (Ley de Urgente Consideración, Ley N.º 19.889) como organismo a cargo de la conducción de la política nacional ambiental, teniendo competencia general sobre toda la materia ambiental prevista en el Artículo 47 de la Constitución de la República.

A partir de esta Ley, las competencias que estaban atribuidas anteriormente a la Dirección Nacional de Medio Ambiente (DINAMA) y a la Dirección Nacional de Aguas (DINAGUA), y las competencias en materia ambiental, de desarrollo sostenible, cambio climático, preservación, conservación y uso de los recursos naturales y ordenamiento ambiental, que las leyes le hubieran atribuido al anterior Ministerio de Vivienda, Ordenamiento Territorial y Medio Ambiente (MVOTMA), quedaron bajo la órbita del **Ministerio de Ambiente**.

Dentro del Ministerio de Ambiente se encuentra la **Dirección Nacional de Calidad y Evaluación Ambiental** (DINACEA), a cargo de la tramitación y aprobación de las autorizaciones ambientales, la Dirección Nacional de Aguas, la Dirección Nacional de Biodiversidad y Servicios Ecosistémicos y la Dirección Nacional de Cambio Climático.

3.1.2. Marco Institucional Nacional sobre Agua

El Poder Ejecutivo es la autoridad nacional en materia de agua. Tiene la potestad de formular la Política Nacional de Aguas y concretarla en programas correlacionados o integrados con la programación general del país, y con los programas para regiones y sectores específicos. Dentro del Poder Ejecutivo, tienen competencias propias los ministerios que intervienen en diversos aspectos que involucran la gestión integrada de los recursos hídricos.

En primer lugar, el Ministerio de Ambiente controla que las actividades públicas y privadas cumplan con las normas de protección del ambiente en general y de la calidad del agua en particular.

También participan los Ministerios de Vivienda y Ordenamiento Territorial (coordinando las acciones de las instituciones públicas nacionales, departamentales y locales), Salud Pública (ejerciendo control del abastecimiento de agua potable) y Economía y Finanzas (tarifas).

Por otro lado, la Unidad Reguladora de Servicios de Energía y Agua (URSEA) es un órgano descentralizado del Poder Ejecutivo, a la que le compete regular y controlar los servicios de energía, agua potable y saneamiento por alcantarillado. Fue creada por la Ley N.º 17.598/2002 y en el año 2020 se descentralizó del Poder Ejecutivo. Tiene entre sus objetivos regular las tarifas, controlar el cumplimiento de las normas vigentes y la calidad de servicios de prestadoras y actividades vinculadas al sector.

Finalmente, a la Administración de las Obras Sanitarias del Estado (OSE) creada por la Ley Orgánica N.º 11.907/1952 como servicio descentralizado, le compete la prestación del servicio de agua potable en todo el territorio de la República, así como el estudio, la construcción y la conservación de todas las obras destinadas a los servicios que se le cometen.

OSE cuenta con la Sub-Gerencia General Técnica dentro de la cual se encuentran diversas Gerencias, entre las cuales se destacan, a los efectos de los proyectos a financiarse en el marco del Programa, la Gerencia de Gestión Ambiental, de Obras, de Agua Potable y de Comunicación.

3.2 Marco Legal

Dada la cantidad de normativa existente, se desarrollaron tablas agrupadas por temática, y divididas por nivel jurisdiccional con un breve análisis de la normativa tratada, a fin de facilitar la comprensión y referencia posterior de cada tema.

3.2.1. Licenciamiento Ambiental

Del análisis de la normativa de licenciamiento ambiental nacional, se desprende que las obras de la muestra representativa del Programa no requieren la tramitación de una Autorización Ambiental Previa (AAP).

Tabla 1 - Normativa referida a permisos y autorizaciones ambientales

Legislación Nacional	
Constitución de la República	En el Artículo 47 establece que “La protección del ambiente es de interés general. Las personas deberán abstenerse de cualquier acto que cause depredación, destrucción o contaminación graves al medio ambiente. La ley reglamentará esta disposición y podrá prever sanciones para los transgresores”.
Ley N.º 17.283/00. Ley General de Protección del Medio Ambiente.	Declara de interés general la protección del ambiente, de la calidad del aire, del agua, del suelo y del paisaje; la conservación de la diversidad biológica y de la configuración y estructura de la costa; la reducción y el adecuado manejo de las sustancias tóxicas o peligrosas y de los desechos cualquiera sea su tipo; la prevención, eliminación, mitigación y la

	compensación de los impactos ambientales negativos, la formulación, instrumentación y aplicación de la política nacional ambiental y de desarrollo sostenible, entre otros aspectos.
Decreto N.º 222/019	Decretos reglamentarios de la Ley 17.283. El Decreto 222/019 aprueba el Plan Nacional Ambiental para el Desarrollo Sostenible, en el marco de profundizar la aplicación de la política nacional ambiental.
Ley N.º 16.466/94. Ley de Evaluación de Impacto Ambiental	Declara de interés general la protección del medio ambiente contra cualquier tipo de depredación, destrucción o contaminación, y plantea la obligatoriedad del estudio de impacto ambiental para ciertas actividades o construcciones. El Artículo 6 propone un listado de actividades, construcciones u obras que quedan sometidas a la realización previa de un estudio de impacto ambiental, el cual es reglamentado y modificado por Decreto 349/005.
Decreto N.º 349/005	Reglamenta la Ley 16.466 Dispone el Reglamento de Evaluación de Impacto Ambiental y Autorizaciones Ambientales. En el Artículo 2 establece el ámbito de aplicación y los proyectos que requieren de una Autorización Ambiental Previa, y dentro de ellos, los que requieren de la realización de una Evaluación de Impacto Ambiental. En el Artículo 6 estipula las actividades, construcciones u obras, públicas o privadas que deberán tramitar una autorización ambiental previo al inicio de la ejecución de las actividades, construcciones u obras. En el Artículo 12 señala las partes y el contenido mínimo que debe tener el Estudio de Impacto Ambiental.
Decreto N.º 416/013.	Establece modificaciones del Artículo 4 y Artículo 6 del Decreto N.º 349/05 sobre el Reglamento de Evaluación de Impacto Ambiental y Autorizaciones Ambientales.
Ley N.º 19.889/20. Ley de Urgente Consideración. Luc. Ley de urgencia	En la Sección V - Eficiencia del Estado, Artículo 291, crea el Ministerio de Ambiente. Refiere a la conducción de la política nacional ambiental, de ordenamiento ambiental y de desarrollo sostenible y de conservación y uso de los recursos naturales las que ejecutará a través del Ministerio de Ambiente (Artículo 292), y describe las competencias atribuidas a dicho Ministerio (Artículo 293). En el Artículo 296 - F establece Ejercer la competencia atribuida por la ley a la Dirección Nacional de Medio Ambiente (DINAMA) y a la Dirección Nacional de Aguas (DINAGUA), y las competencias en materia ambiental, de desarrollo sostenible, cambio climático, preservación, conservación y uso de los recursos naturales y ordenamiento ambiental, que las leyes le hayan atribuido al (anterior) Ministerio de Vivienda, Ordenamiento Territorial y Medio Ambiente (MVOTMA). Tendrá competencia en general sobre toda la materia ambiental prevista en el artículo 47 de la Constitución de la República.

3.2.2. Recursos Hídricos y Agua potable

Tabla 2 - Normativa referida a Recursos Hídricos, Agua potable y Saneamiento

Legislación Nacional	
Constitución Nacional. Artículo 47- Acceso al agua potable y saneamiento	Define que el acceso al agua potable y el acceso al saneamiento constituyen derechos humanos fundamentales y el requisito de que la prestación de estos servicios deberá hacerse anteponiendo las razones de orden social a las de orden económico. Establece lineamientos de la política nacional de aguas y saneamiento. Dispone que el servicio público de saneamiento y el servicio público de abastecimiento de agua para el consumo humano serán prestados exclusiva y directamente por personas jurídicas estatales.
Ley N.º 14.859/78. Código de Aguas.	<p>Establece los criterios de gestión de los recursos hídricos nacionales, y que el Estado promoverá el estudio, la conservación y el aprovechamiento integral simultáneo o sucesivo de las aguas y la acción contra sus efectos nocivos. Menciona al Poder Ejecutivo como la autoridad nacional en materia de aguas.</p> <p>El Artículo 143 refiere a las servidumbres de paso, comprendida la facultad de transitar para cumplir la policía del servicio, la vigilancia de las instalaciones y la reparación que ellas requieran. Se aplicará en los puntos más favorables para el logro de los fines a que esté destinada y, en cuanto sea posible, por los lugares que causen menor perjuicio al predio sirviente, procurando conciliar los intereses opuestos. Su ancho será el indispensable para el tránsito seguro y cómodo de las personas y vehículos y para el acarreo o transporte de los materiales necesarios para las obras y labores.</p>
Decreto N.º 253/979 (y sus Decretos modificatorios N.º 232/88, 698/89 y 195/91).	<p>Contiene los estándares para prevenir la contaminación ambiental mediante el control de aguas. Establece las características de los cuerpos de agua y los clasifica en 4 clases. Determina cuáles pueden ser los cuerpos receptores y establece los estándares necesarios de los efluentes para su vertido a cuerpos de agua, infiltración al terreno y a colector. Se presentan las características que deben cumplir los cuerpos de agua de distintas clases de acuerdo con sus usos.</p> <p>El Decreto no establece requisitos para vertido de aguas sin tratar en condiciones de emergencia. Solo menciona que en casos particulares la autoridad de aplicación podrá disminuir las exigencias establecidas para los vertimientos, si a su criterio el interesado demuestra que las descargas a realizar no provocarán inconvenientes.</p>
Decreto N.º 86/004	Reglamenta el Código de Aguas. Es una Norma técnica para la construcción de pozos perforados para captación de aguas subterráneas. Establece las disposiciones a las cuales está sujeta la actividad, así como las responsabilidades de contratistas y contratante. En su artículo 2 determina que la perforación de pozos para la captación de agua subterránea,

	independientemente de cuál sea su destino, será ejecutada exclusivamente por las empresas registradas y autorizadas por la Dirección Nacional de Hidrografía.
Ley N° 11.907/1953. Creación de la OSE.	Crea como servicio descentralizado a la Administración de las Obras Sanitarias del Estado (OSE). Establece sus cometidos, facultades, principios rectores. En el Artículo 4 declara de utilidad pública los bienes necesarios para la realización de sus cometidos, quedando por tanto sujetos a expropiación.
Ley N.º 18.610/09. Política Nacional de Aguas. Principios rectores.	Se plantean principios y se reafirma que todos los habitantes tienen derecho al acceso al agua potable y al saneamiento. El Estado actuará propendiendo al efectivo ejercicio de tales derechos. Integran el dominio público estatal las aguas superficiales y subterráneas, quedando exceptuadas las aguas pluviales que son recogidas por techos y tanques apoyados sobre la superficie de la tierra. En su artículo 14 se realiza la definición de saneamiento, el que comprende el alcantarillado sanitario u otros sistemas para la evacuación, tratamiento o disposición de las aguas servidas. Asimismo, en su artículo 8, inciso J, dictamina como principio de la política de aguas la participación de los usuarios y sociedad civil en todas las instancias de planificación, gestión y control.
Decreto N.º 205/017	Aprobación del Plan Nacional de Aguas.
Norma UNIT N.º 833:2008 “Agua potable. Requisitos”. Reimpresión de 2010.	Establece un conjunto de requisitos que debe cumplir el agua potable para consumo humano, cualquiera sea su fuente de captación, tipo de tratamiento, producción y sistema de distribución. Es adoptada por el Reglamento Bromatológico Nacional para definir parámetros que debe cumplir el agua potable o potabilizada (tratada). La Norma UNIT 833:2008 es la revisión de la Norma UNIT 833 “Agua potable. Parámetros indicadores de calidad” publicada en el año 1990 a la cual sustituye. En julio de 2010 se reimprimió dicha norma a los efectos de corregir un error de impresión.
Decreto N° 110/011 Modificación del Reglamento Bromatológico Nacional	La División Salud Ambiental y Ocupacional de la Dirección General de la Salud del Ministerio de Salud Pública, eleva propuesta de modificación del Capítulo 25-Sección 1- Aguas definiciones y disposiciones generales del mencionado Reglamento.
Decreto N.º 315/994. Reglamento Bromatológico Nacional. Decreto N.º 375/011, modificatorio	El Reglamento Bromatológico Nacional en su Capítulo 25: Agua y Bebidas sin alcohol, incisos 25.1.1 a 25.1.6, define agua potable y tratada (potabilizada), así como los parámetros de calidad. El Decreto 375/011 modifica el Reglamento Bromatológico Nacional en esos incisos, y adopta la norma UNIT 833:2008 “Agua potable. Requisitos” como parte del Reglamento.

3.2.3. Gestión de Residuos

Tabla 3 - Normativa referida a Gestión de Residuos

Legislación Nacional	
Ley N.º 19.829/19. Aprobación de normas para la Gestión Integral de Residuos	Establece la prevención y reducción de los impactos negativos de la generación, el manejo y todas las etapas de gestión de los residuos y el reconocimiento de sus posibilidades de generar valor y empleo de calidad. Quedan comprendidos dentro de su ámbito de aplicación, todos los residuos sólidos y semisólidos cualquiera sea su tipo y su origen, a excepción de los residuos radiactivos y de los residuos generados en la actividad minera. Los tipos de residuos establecidos por esta ley son: A) Domiciliarios, B) De limpieza de espacios públicos, C) De actividades económico-productivas, D) Sanitarios, E) De obras de construcción, F) Suelo Contaminado, G) Sedimentos, H) Especiales.
Ley N.º 9.515/35. Ley Orgánica Municipal	Ley Orgánica Municipal (Artículo 35, núm. 24, lit. e) Residuos domiciliarios y residuos urbanos. Le otorga a los Gobiernos Departamentales la potestad de la gestión de los residuos urbanos.
Decreto N.º 182/013. Gestión de Residuos Industriales y asimilados	Reglamenta el Artículo 21 de la Ley N.º 17.283/00 de Protección del Medio Ambiente. Establece la categorización de residuos Industriales y asimilados de acuerdo con su peligrosidad. Asimismo, define que los residuos deben ser tratados priorizando su reutilización, su reciclado y su valorización energética. Categoría I: los residuos que presenten una o más de las propiedades siguientes: a) Sean inflamables, corrosivos o reactivos; b) Contengan una o más sustancias, según porcentajes que se establecen en peso (carcinogénicas, mutagénicas, muy tóxicas, tóxicas, entre otras clasificaciones); c) presenten un riesgo biológico especial, d) Cuando el resultado de la aplicación del test de lixiviación supere las concentraciones establecidas en la tabla 2 del Reglamento; d) Cuando por aplicación del test de lixiviación den como resultado un nivel de ecotoxicidad, $EC50 < 10\%$. El Ministerio de Ambiente, a través de la Dirección Nacional de Medio Ambiente, establecerá la forma y metodología para la determinación de dicho parámetro. Categoría II: todos los demás residuos sólidos alcanzados por este reglamento, cuando no presenten ninguna de las características o la composición establecida para la Categoría I.

3.2.4. Sustancias y Residuos Peligrosos

Tabla 4 - Normativa referida a Sustancias y Residuos Peligrosos

Convenios Internacionales

Ley N.º 17.732/03. Convenio de Estocolmo	Aprueba el Convenio de Estocolmo cuyo objetivo es proteger la salud humana y el medio ambiente frente a los contaminantes orgánicos persistentes. Establece prohibición de producción, utilización, importación y exportación de productos enumerados en su anexo A, y la restricción de producción y utilización de productos de su anexo B.
Ley N.º 19267/19. Convenio de Minamata	Aprueba el Convenio de Minamata sobre el Mercurio, cuyo objetivo es proteger la salud humana y el medio ambiente de las emisiones y liberaciones antropogénicas de mercurio y compuestos de mercurio. Establece disposiciones internacionales sobre la fabricación, importación y exportación de productos con Mercurio.
Ley N.º 16.221/1991. Convenio de Basilea	Aprobación del Acuerdo Internacional de Basilea sobre el control de los movimientos transfronterizos de los desechos peligrosos y su eliminación.
Legislación Nacional	
Ley N.º 17.220/1999. Desechos peligrosos.	Prohíbe la Introducción en las zonas sometidas a la Jurisdicción Nacional de todo tipo de Desechos Peligrosos.
Decreto N.º 320/994. Preservación del medio ambiente de sustancias tóxicas y peligrosas	Crea el Registro Nacional de Sustancias Tóxicas y Peligrosas. Establece que se entiende por sustancias tóxicas o peligrosas aquellos elementos o materiales que, directa o indirectamente, por sus características, cantidad o combinación, sean potencialmente peligrosas para la salud humana, animal o vegetal, o puedan deteriorar el ambiente o provocar daños o molestias graves a seres vivos o bienes.
Decreto N.º 560/003. Transporte de Mercancías Peligrosas	Aprueba el Reglamento Nacional sobre el Transporte de Mercancías Peligrosas por Carretera, para rutas de jurisdicción nacional. Modifica artículos del Reglamento Nacional de Circulación Vial.
Decreto N.º 15/019. Gestión de lámparas y otros residuos con mercurio	Reglamenta las Leyes 19.267 Y 17.283, Artículos 20 Y 21 relativo a la gestión ambiental adecuada de lámparas y otros residuos con mercurio. Establece los tipos de lámparas y otros residuos que quedan contenidos bajo la reglamentación. Determina que las personas físicas y jurídicas tenedoras de artículos que contengan mercurio, son responsables del adecuado manejo, tratamiento y disposición final de sus residuos, de manera ambientalmente adecuada.
Decreto N.º 373/003. Baterías de plomo y ácido	Regula las condiciones para el manejo, la recuperación y en su caso, la disposición final de las baterías o acumuladores eléctricos de plomo y ácido, usadas o desechadas, incluidos sus componentes. Determina la obligatoriedad de las personas que pongan en el mercado las baterías de elaborar e implementar un plan maestro que comprenda la retornabilidad y destino final de las baterías.
Ley N.º 17.775/04. Contaminación por Plomo	Declara de interés general la regulación de la contaminación por plomo. Establece prohibiciones y restricciones en la fabricación, comercialización, uso, e importación de productos con plomo.

3.2.5. Salud, Seguridad e Higiene ocupacional

Tabla 5 - Normativa referida a Salud, Seguridad e Higiene en el trabajo

Convenios Internacionales	
Convenio Internacional de Trabajo N.º 148, N.º 155 y N.º 161 sobre seguridad y salud de los trabajadores (1985)	Describe las expresiones: a) "contaminación del aire" comprende el aire contaminado por sustancias que, cualquiera que sea su estado físico, sean nocivas para la salud o entrañen cualquier otro tipo de peligro; b) "ruido" comprende cualquier sonido que pueda provocar una pérdida de audición o ser nocivo para la salud o entrañar cualquier otro tipo de peligro; c) "vibraciones" comprende toda vibración transmitida al organismo humano por estructuras sólidas que sea nociva para la salud o entrañe cualquier otro tipo de peligro. Establece que "La legislación nacional deberá disponer la adopción de medidas en el lugar de trabajo para prevenir y limitar los riesgos profesionales debidos a la contaminación del aire, el ruido y las vibraciones y para proteger a los trabajadores contra tales riesgos".
Legislación Nacional	
Ley N.º 15.965/88	Aprueba los Convenios Internacionales en materia de seguridad, higiene y salud en el trabajo. El Convenio Internacional N.º 148 relativo al medio ambiente de trabajo; el Convenio Internacional N.º 55 sobre la seguridad y salud de los trabajadores; y el Convenio Internacional N.º 161, relativo a los servicios de salud en el trabajo.
Decreto N.º 291/007	Reglamenta el Convenio Internacional de Trabajo N.º 155 sobre Prevención y Protección contra riesgos derivados de cualquier actividad. Establece las disposiciones mínimas obligatorias para la gestión de la prevención y protección contra los riesgos derivados, o que puedan derivarse de cualquier actividad, sea cual fuera la naturaleza comercial, industrial, rural o de servicio de esta y tenga o no finalidad de lucro, tanto en el ámbito público como privado. Los empleadores deberán garantizar, en los términos previstos por el convenio que se reglamenta, la salud y seguridad de los trabajadores en todos los aspectos relacionados con el trabajo.
Decreto N.º 125/014. Seguridad e Higiene en la Industria de la Construcción	Aplica para todas las actividades, privadas o públicas, realizadas por Entes u Organismos del Estado, por contratistas, subcontratistas, o propietarios que realicen obras. En el Artículo 2 detalla los tipos de obra alcanzados por el Decreto, entre ellos, obras de infraestructura para energía eléctrica, comunicaciones, obras de mantenimiento, obras de construcción del sector público o privado, edificios, carreteras. Expone requerimientos ambientales generales de trabajo, de bienestar, servicios sanitarios, vestuario, comedor, botiquín, provisión de agua para uso humano, instalación del obrador, orden y limpieza de las obras, entre otros aspectos vinculados a la seguridad e higiene en la industria de la construcción. En el Artículo 426 indica la derogación de los Decretos N.º

	89/995, N.º 53/996, N.º 76/996, N.º 82/996 y N.º 179/001.
Decreto N.º 283/996. Registración de obras y presentación del Estudio y Plan de Seguridad e Higiene	Establece la obligación de presentar ante la Inspección General del Trabajo y Seguridad Social un Estudio y Plan de Seguridad e Higiene de las distintas etapas de la obra, donde consten las medidas de prevención de los riesgos identificados en el Estudio. En el Artículo 2 expone la documentación a presentar. En el Artículo 5 indica que aquellas obras donde se ejecuten trabajos a menos de 8 metros de altura o excavaciones con una profundidad menor de 1,50 metros, o aquellas obras que según la naturaleza y entidad de estas y según constancia de Arquitecto o Ingeniero no merezcan un Estudio de Seguridad e Higiene, quedan exceptuadas de las disposiciones del presente Decreto. La referida constancia deberá ser presentada ante la Inspección General del Trabajo y Seguridad Social.
Decreto N.º 103/996. Salud, Seguridad e Higiene laboral. Normas UNIT	Define que los equipos de protección personal y las maquinarias industriales deberán ajustarse y cumplir con las normas técnicas UNIT elaboradas por el Instituto Uruguayo de Normas Técnicas, con el propósito de asegurar estándares de calidad para los equipos de protección personal con los que se pretende preservar la salud, seguridad e higiene en el trabajo.
Ley N.º 5.032/914. Accidentes de trabajo. Medidas de Prevención	Con carácter general para todas las ramas de la actividad, la ley establece para los patrones, directores de construcciones, de establecimientos industriales o cualquier otro trabajo en donde exista peligro para los operarios, la obligación de tomar las medidas de seguridad correspondientes para el personal, a fin de evitar accidentes del trabajo.
Decreto N.º 406/988. Reglamento de Seguridad e Higiene Ocupacional	Reglamenta la Ley N.º 5.032. En este decreto se reglamenta la condición de trabajo bajo medidas de resguardo y seguridad para el personal de trabajo, a efecto de evitar los accidentes originados en la utilización de máquinas, engranajes, etc., así como para deficiencias en las instalaciones en general.
Decreto N.º 307/009. Protección contra riesgos relacionados con los agentes químicos durante el trabajo	Reglamenta la Ley N.º 5.032 para la protección de la Seguridad y la salud de los trabajadores contra riesgos relacionados con los agentes químicos durante el trabajo. Aplica a toda actividad que comprenda la producción, manipulación, transporte y almacenamiento de productos químicos. Así como, la eliminación y tratamiento de los residuos, efluentes y emisiones, resultantes del trabajo. Comprende también actividades de mantenimiento, reparación y limpieza de equipos y recipientes utilizados para los productos y sustancias químicas.
Ley N.º 16.074/89. Seguros sobre Accidentes del Trabajo y Enfermedades Profesionales.	Declara la obligatoriedad del seguro sobre Accidentes del Trabajo y Enfermedades Profesionales, que regula todo lo referente a siniestros en actividad, indemnizaciones y rentas permanentes.
Decreto N.º 680/977. Inspección General del Trabajo y la Seguridad Social. Seguridad	En este decreto se establecen las competencias de la Inspección General del Trabajo y de la Seguridad Social para la protección de la vida, la salud y la moralidad de los

Laboral. Higiene Ocupacional	trabajadores, por medio de información, divulgación, asesoramiento formación y control del cumplimiento de las disposiciones vigentes, con intervención directa en los lugares de trabajo, pudiendo llegar a la clausura preventiva de locales o sectores afectados o de determinadas máquinas, artefactos o equipos que ofrezcan peligros para la vida o integridad física del trabajador.
Decreto N.º 143/012	Fija medidas de prevención técnica, eliminación o reducción de la intensidad de la presión sonora (ruido) para evitar consecuencias perjudiciales en la salud de los trabajadores. Reglamenta que, a nivel ocupacional, a partir de 80 dBA es obligatorio el uso de protección auditiva personal, y en el Artículo 3 deroga el Artículo 12 del Cap. III del Título IV del Decreto N.º 406/988.
Decreto N.º 481/009	Reglamentación de los <u>357, 358, 359, 360, 361, 362 y 363</u> de la Ley N.º 18.362 en lo relativo a la implementación y funcionamiento del “Registro Nacional de Obras de Construcción y su Trazabilidad”. En el Artículo 1 define como obra de construcción “cualquier obra pública o privada en las que se efectúan trabajos de construcción o ingeniería civil. Quedan comprendidas en las disposiciones del presente todas las obras de construcción, de arquitectura, de ingeniería civil y todas sus derivaciones, públicas y privadas que tengan una duración que supere los treinta jornales de ejecución”.
Ley N.º 19.196/14. Ley de Responsabilidad Penal Empresarial	Esta ley le asigna la responsabilidad penal al empleador, o en su caso, quien ejerciendo efectivamente en su nombre el poder de dirección en la empresa, no adoptare los medios de resguardo y seguridad laboral previstos en la ley y su reglamentación, de forma que pongan en peligro grave y concreto la vida, la salud o la integridad física del trabajador, serán castigados con tres a veinticuatro meses de prisión (Artículo 1).
Ley N.º 18.516/09 Distribución del trabajo de personal no especializado	Regula la distribución del trabajo de peones y obreros no especializados en obras del Estado. El objetivo de la Ley es satisfacer con mano de obra local la demanda de personal no permanente, peones prácticos y/u obreros no especializados, que el Estado o las empresas que éste contrate, o subcontrate, puedan requerir por un mínimo de siete jornadas de trabajo efectivo en la ejecución de las obras públicas, cuando su personal permanente sea insuficiente.
Decreto N.º 255/010	Reglamenta la Ley 18.516/09. Establece disposiciones generales, funcionamiento de las Comisiones de Trabajo, registro de aspirantes, sorteos, impugnaciones y sanciones.
Decreto-Ley N.º 14.976	Regula los riesgos profesionales causados por las sustancias o agentes cancerígenos, adoptado por la Conferencia General de la Organización Internacional del Trabajo.
Ordenanza N.º 271/2022	La Dirección General de la Salud del Ministerio de Salud Pública aprueba las recomendaciones sanitarias caratuladas “Actualización de criterios para el testeo, vigilancia y control de COVID-19”.

3.2.6. Ordenamiento Territorial y Usos del Suelo

Tabla 6 - Normativa referida a ordenamiento ambiental del territorio y usos del suelo

Legislación Nacional	
Ley N.º 18.308/08. Ley de Ordenamiento Territorial y Desarrollo Sostenible	Define las competencias e instrumentos de planificación, y diseña los instrumentos de ejecución de los planes y de actuación territorial. Define la categorización de suelo en rural, urbano, o suburbano. Los suelos de categoría rural quedan, por definición, excluidos de todo proceso de urbanización, de fraccionamiento con propósito residencial, y comprendidos en toda otra limitación que establezcan los instrumentos. El Artículo 32 define el suelo de categoría urbana a las áreas de territorio de los centros poblados, fraccionadas, con las infraestructuras y servicios en forma regular y total, así como aquellas áreas fraccionadas parcialmente urbanizadas en las que los instrumentos de ordenamiento territorial pretenden mantener o consolidar el proceso de urbanización. En el suelo categoría urbana los instrumentos podrán establecer las subcategorías de: i) <i>Suelo categoría urbana consolidado</i> ; o ii) <i>Suelo categoría urbana no consolidado</i> .
Decreto N.º 221/009	Decreto reglamentario de la Ley N.º 18.308 sobre ordenamiento territorial y desarrollo sostenible. Reglamenta la Integración de la dimensión ambiental a la utilización de los instrumentos de ordenamiento territorial, mediante la herramienta de Evaluación Ambiental Estratégica.
Decreto N.º 523/009	Decreto reglamentario de la Ley N.º 18.308 sobre instrumentos y procedimientos de ordenamiento territorial y desarrollo sostenible. Establece derechos generales de la propiedad del suelo, condiciones generales de los instrumentos, límites y estándares mínimos, regímenes de suelos, protección de zonas costeras, entre otros aspectos.
Ley N.º 19.889/20. Ley de Urgente Consideración. Luc. Ley de urgencia	En la Sección V - Eficiencia del Estado, Artículo 303 establece que el (anterior) Ministerio de Vivienda, Ordenamiento Territorial y Medio Ambiente (MVOTMA) creado por la Ley N.º 16.112/90, pasará a denominarse "Ministerio de Vivienda y Ordenamiento Territorial". Y en el Artículo 296 establece la transferencia de la Dirección Nacional de Medio Ambiente (DINAMA) al Ministerio de Ambiente creado por esta Ley (Artículo 291).
Ley N.º 19.525/17 Aprobación de las Directrices Nacionales de Ordenamiento Territorial y Desarrollo Sostenible	Aprueba las Directrices Nacionales de Ordenamiento Territorial y Desarrollo Sostenible previstas como instrumento de planificación territorial del ámbito nacional por el Artículo 9 de la Ley N.º 18.308/08. En el Capítulo II establece las bases y objetivos estratégicos nacionales; en el Capítulo III la estructura y actuaciones territoriales estratégicas. En la Sección II define los criterios, lineamientos y orientaciones generales para el suelo urbano y suburbano.
Ley N.º 10.723/46. Ley de centros poblados	La legislación (Código Rural Ley N.º 10.024 y Ley de Centros Poblados) determina responsabilidades administrativas diferentes, el suelo rural es administrado a nivel nacional, en tanto que el suelo urbano es administrado por las Intendencias Municipales.

	Queda exclusivamente reservada a los Gobiernos Departamentales la potestad para incorporar suelo urbano, cumpliendo con determinados requisitos, así como aprobar el trazado y la apertura de calles o cualquier clase de vías de tránsito que impliquen formación de centros poblados. En el artículo 13 establece restricciones con respecto a terrenos inundables, así como distancia a fajas costeras. En su inciso 5 establece que todo centro poblado deberá constituir, por lo menos, una unidad vecinal que permita el mantenimiento de una escuela primaria y de los servicios públicos indispensables.
Decreto Ley N.º 10.382/43. Ley de Caminos	Establece una calificación de los caminos nacionales, departamentales y vecinales. Incluye regulación de edificaciones, tránsito y financiamiento. Los Artículos 17 y 20 refieren a la servidumbre de paso.
Código Civil Libre Segundo. Título IV. Capítulo II. Sección II	Refiere a la servidumbre de paso (actualización 2002).
Código Civil LEY N.º 16.603	De los bienes y del dominio o propiedad. De las Servidumbres. De las servidumbres voluntarias. Cómo se extinguen las servidumbres.

3.2.7. Acceso a la Información Pública y Participación Ciudadana

Tabla 7 - Normativa referida al derecho de Acceso a la Información Pública

Legislación Nacional	
Ley N.º 18.381/08 Acceso a la Información Pública	El objeto de la Ley es “promover la transparencia de la función administrativa de todo organismo público, sea o no estatal, y garantizar el derecho fundamental de las personas al acceso a la información pública”. En el Artículo 4 define a la información pública como <i>toda información producida, obtenida, en poder o bajo control de los sujetos obligados por la presente ley, con independencia del soporte en el que estén contenidas</i> . Establece las formas de difusión de la información, la custodia de la información, presentación de informes, excepciones, información reservada e información confidencial, procedimientos para la solicitud y requerimientos, Órganos de Control, entre otros aspectos vinculados al acceso de la información pública.
Decreto 232/010	Reglamenta la Ley 18.281 sobre el Derecho de Acceso a la Información Pública. Regula la aplicación de las normas y la ejecución de los procedimientos establecidos en la Ley N.º 18.381. Alcanza a todos los organismos públicos, sean o no estatales.
Ley N.º 19.272/2014 Participación Ciudadana	Deroga la Ley N.º 18.567 de Descentralización Política y Participación Ciudadana en sus Arts. 1, 2, 3, 4, 5, 6, 8, 9, 10, 13, 14, 15, 16, 18, 21, 22, 24,25, 26, 27 y 28 y las Leyes N.º 18.644, 18.659 y 18.665.

3.2.8. Cambio Climático y Calidad del Aire

Tabla 8 - Normativa referida a Calidad Atmosférica

Convenios Internacionales	
Ley N.º 17.279/00. Protocolo de Kioto	Aprueba el Protocolo de Kioto de la Convención Marco de las Naciones Unidas sobre el Cambio Climático (1997), que establece la necesidad de contribuir con un desarrollo sustentable y la reducción de las emisiones de gases de efecto invernadero, desarrollando políticas y medidas que fomenten la eficiencia energética, investigación, promoción, desarrollo y aumento del uso de formas nuevas y renovables de energía, de tecnologías de secuestro del dióxido de carbono y de tecnologías avanzadas y novedosas que sean ecológicamente racionales.
Ley N.º 19.439/16. Ratificación del Acuerdo de París	Aprueba el Acuerdo de París (2015), que busca mejorar la aplicación de la Convención Marco de las Naciones Unidas sobre el Cambio Climático, incluido el logro de su objetivo, y tiene por objeto reforzar la respuesta mundial a la amenaza del cambio climático, en el contexto del desarrollo sostenible y de los esfuerzos por erradicar la pobreza.
Ley N.º 16.517/94. Convención Marco de las Naciones Unidas sobre el Cambio Climático	Aprueba la Convención Marco de las Naciones Unidas sobre el Cambio Climático (1992), cuyo objetivo es lograr la estabilización de las concentraciones de gases de efecto invernadero en la atmósfera a un nivel que impida interferencias antropogénicas peligrosas en el sistema climático, para permitir que los ecosistemas se adapten naturalmente al cambio climático, asegurar que la producción de alimentos no se vea amenazada y permitir que el desarrollo económico prosiga de manera sostenible.
Ley N.º 15.195/81. Convenio de Viena y Ley 16.157/90. Protocolo de Montreal, y enmiendas	Aprueba el Convenio de Viena para la Protección de la Capa de Ozono, que busca evitar los impactos potencialmente nocivos de la modificación de la capa de ozono sobre la salud humana y el medio ambiente, y propende por una mayor investigación con el fin de aumentar el nivel de conocimientos científicos al respecto. El Protocolo de Montreal es la base práctica sobre la cual las Partes del Convenio de Viena actúan, estableciendo medidas específicas a tomarse a fin de salvaguardar la capa de ozono.
Legislación Nacional	
Decreto N.º 181/020. Inventarios Nacionales de GEI	Creación del Grupo de Trabajo de Inventarios Nacionales de Gases de Efecto Invernadero (GEI) con la finalidad de operar el sistema de inventarios nacionales de gases de efecto invernadero y coordinar la realización de los inventarios previstos por la Convención Marco de las Naciones Unidas sobre el Cambio Climático, e instrumentos internacionales derivados o vinculados.
Ley N.º 17.852/04. Ley de Protección Acústica	Tiene por objeto la prevención, vigilancia y corrección de las situaciones de contaminación acústica, con el fin de asegurar la debida protección a la población, otros seres vivos, y el

	ambiente contra la exposición al ruido. Existen también regulaciones a nivel departamental, con parámetros para emisiones sonoras.
Ley N.º 17.283/00. Ley de Protección del Medio Ambiente	En el Artículo 17 (Calidad del aire), determina que el Ministerio competente en la materia establecerá los límites máximos o condiciones para emitir a la atmósfera, directa o indirectamente, sustancias, materiales o energía. El Decreto 135/21 Reglamento de calidad del aire, fija valores de calidad de aire y límites máximos de emisión para fuentes fijas y móviles.

3.2.9. Biodiversidad y Áreas Protegidas

Tabla 9 - Normativa referida a Biodiversidad y Áreas Protegidas

Convenios Internacionales	
Ley N.º 16.408/93. Convenio sobre la Diversidad Biológica.	Aprueba el Convenio Internacional sobre la Diversidad Biológica (Río de Janeiro, 1992), cuyos objetivos son la conservación de la diversidad biológica, la utilización sostenible de sus componentes y la participación justa y equitativa en los beneficios que se deriven de la utilización de los recursos genéticos, mediante, un acceso adecuado a esos recursos, una transferencia apropiada de las tecnologías pertinentes, y una financiación apropiada.
Legislación Nacional	
Ley N.º 17.234/00. Sistema Nacional de Áreas Naturales Protegidas	Creación y gestión de un Sistema Nacional de Áreas Naturales Protegidas (SNAP). Establece como objetivos prioritarios: A) Proteger la diversidad biológica y los ecosistemas; y B) Proteger los hábitats naturales, especialmente aquellos imprescindibles para la sobrevivencia de las especies amenazadas.
Decreto N.º 52/005	Decreto reglamentario de la Ley 17.234/00 sobre recursos naturales y protección de áreas naturales. Establece los objetivos de manejo de las categorías: a) Parque nacional, b) Monumento natural, c) Paisaje protegido, d) Sitios de protección. Y agrega dos categorías: a) Áreas de manejo de hábitats y/o especies, b) Área protegida con recursos manejados.
Ley N.º 15.939/87. Ley Forestal - Fondo Forestal - Recursos Naturales	Establece la Política forestal nacional, aplica a bosques, parques y terrenos forestales, con el objetivo de la defensa, el mejoramiento, la ampliación, la creación de los recursos forestales, el desarrollo de las industrias forestales y, en general, de la economía forestal.
Decreto N.º 452/988	Decreto reglamentario de la Ley Forestal N.º 15.939/87. Describe el concepto sobre bosques, terrenos forestales, calificación de los bosques particulares, protección del patrimonio forestal del Estado, plantaciones linderas, entre otros.
Decretos N.º 22 y N.º 330/993. Protección del Monte indígena	Sobre Protección del Monte Indígena. Establece que la corta y extracción de productos forestales del monte indígena, deberá

	realizarse previa autorización de la Dirección General de Recursos Naturales Renovables. Establece condiciones para el tránsito y tenencia de productos forestales del monte indígena.
Decreto N.º 849/988. Incendios Forestales	Prevención y combate de incendios forestales. Establece que todo organismo público o privado, así como cualquier persona, están obligados a asistir personalmente y con la prestación de vehículos, máquinas y herramientas a los Servicios de Bomberos, cuando éstos lo requieran para actuar en combate de incendios forestales o para evitar el agravamiento de sus consecuencias.
Decreto N° 55/015. Humedales de Santa Lucía	Aprueba la selección del área natural protegida "Humedales de Santa Lucía" y se incorpora al Sistema Nacional de Áreas Naturales Protegidas, bajo la categoría de "área protegida con recursos manejados" (Decreto 52/005). Establece la delimitación y administración y la creación de un Grupo de Trabajo Interinstitucional para el seguimiento de la elaboración del Plan de Manejo, del cual participa el Departamento de Montevideo.

3.2.10. Tránsito Vehicular

Tabla 10 - Normativa referida a Tránsito Vehicular

Legislación Nacional	
Decreto Ley N.º 10.382/43. Ley de Caminos	Establece una calificación de los caminos nacionales, departamentales y vecinales. Incluye regulación de edificaciones, tránsito y financiamiento. Los Artículos 17 y 20 refieren a la servidumbre de paso.
Ley N.º 18.191/07 Ley de Tránsito y Seguridad Vial	Regula el tránsito peatonal y vehicular, así como la seguridad vial, en particular: A) Las normas generales de circulación. B) Las normas y criterios de señalización de las vías de tránsito o circulación. C) Los sistemas e instrumentos de seguridad activa y pasiva y las condiciones técnicas de los vehículos. D) El régimen de autorizaciones administrativas relacionadas con la circulación de vehículos. E) Establecer las infracciones, así como las sanciones aplicables, relacionadas con tales fines.
Ley N.º 19.824/19. Tránsito y Seguridad vial	Establece una actualización de la normativa vigente en materia de tránsito y seguridad vial.
Decreto N.º 264/020	Reglamenta los Artículos 39, 40 y 41 de la Ley N.º 19.824/19 sobre circulación de vehículos, infracciones y multas.

3.2.11. Patrimonio Cultural, Arqueológico y Lugares Históricos

Tabla 11 - Normativa referida a Patrimonio Cultural, Arqueológico y Lugares Históricos

Legislación Nacional	
Ley N.º 18.308/08.	El Artículo 5 establece los principios rectores del

Ley de Ordenamiento Territorial y Desarrollo Sostenible	ordenamiento territorial y desarrollo sostenible, entre ellos: “La tutela y valorización del patrimonio cultural, constituido por el conjunto de bienes en el territorio a los que se atribuyen valores de interés ambiental, científico, educativo, histórico, arqueológico, arquitectónico o turístico, referidos al medio natural y la diversidad biológica, unidades de paisaje, conjuntos urbanos y monumentos”.
--	---

3.2.12. Género

Tabla 12 - Normativa referida a igualdad de género

Legislación Nacional	
Ley N.º 18.104/07. Ley de igualdad de derechos y oportunidades entre hombres y mujeres	Encomienda al Estado el deber de adoptar políticas públicas que integren la perspectiva de género. Pone a cargo del Instituto Nacional de las Mujeres el diseño del Plan Nacional de Igualdad de Oportunidades y Derechos que dé cumplimiento a los compromisos contraídos por el país en los instrumentos ratificados o firmados en el ámbito internacional de las Naciones Unidas, Organización de los Estados Americanos y Mercado Común del Sur, relativos a la no discriminación de las personas por razones de género.

3.2.13. Emergencias

Tabla 13 - Normativa referida al Sistema Nacional de Emergencias

Legislación Nacional	
Ley N.º 18.621/09. Sistema Nacional de Emergencias	Crea el Sistema Nacional de Emergencias Público y Permanente, y establece su funcionamiento como un conjunto de acciones de los órganos estatales competentes dirigidas a la prevención de riesgos vinculados a desastres de origen natural o humano, a la mitigación y atención ante la ocurrencia de fenómenos, y a las tareas de rehabilitación y recuperación que resulten necesarias.

3.2.14. Inclusión social

Tabla 14 – Normativa referida a personas con discapacidad

Legislación Nacional	
Ley N.º 19.691/09. Promoción del trabajo para personas con discapacidad	Aprueba normas sobre la Promoción del trabajo para personas con discapacidad, estableciendo cupos en puestos de la actividad privada, derechos y obligaciones, accesibilidad, entre otras regulaciones.

3.2.15. Trabajo Infantil

Tabla 15 – Normativa referida al trabajo infantil

Legislación Nacional	
<p>Ley N.º 17.823/04 Código de la Niñez y la Adolescencia</p>	<p>La Ley fija en quince años la edad mínima que se admitirá en los adolescentes que trabajen en empleos públicos o privados, en todos los sectores de la actividad económica. Dispone que no podrán trabajar más de seis horas diarias equivalentes a treinta y seis horas semanales y disfrutar de un día de descanso semanal, preferentemente en domingo (artículo 169) y prescribe que no podrán trabajar entre las veintidós y las seis horas del día siguiente (artículo 172).</p> <p>Compete al Instituto del Niño y Adolescente del Uruguay, en coordinación con las demás instituciones del Estado y la sociedad civil: A) Ejecutar programas de sensibilización y educación dirigidos a padres, responsables, así como a toda persona encargada del cuidado, tratamiento, educación o vigilancia de las personas menores de edad; y B) promover formas de disciplina positivas, participativas y no violentas, que sean alternativas al castigo físico y otras formas de trato humillantes.</p>

3.3 Marco Normativo Internacional

Es esta sección se presenta un resumen de las **Normas de Desempeño Ambiental y Social (NDAS)** que forman parte del **Marco de Política Ambiental y Social (MPAS) del BID**. Estas deben ser consideradas durante la preparación e implementación de los proyectos que se financien en el marco del Programa.

Al final de la sección, en la **Tabla 16** se detallan las acciones a implementar en los proyectos a fin de dar cumplimiento a las mismas.

3.3.1. NDAS 1 - Evaluación y Gestión de los Riesgos e Impactos Ambientales y Sociales

Esta Norma se aplica a todos los proyectos de financiamiento para inversión y proporciona la base para todas las demás normas porque brinda orientaciones sobre cómo evaluar y gestionar los riesgos e impactos ambientales y sociales. En ella se define la importancia de contar con un **Sistema de Gestión Ambiental y Social (SGAS)**.

Los objetivos de esta Norma son:

- Determinar y evaluar los riesgos y los impactos ambientales y sociales del proyecto.
- Adoptar una jerarquía de mitigación y un enfoque prudente para prever y evitar, o en su defecto, minimizar esos riesgos y, cuando existan impactos residuales, medidas de

resarcimiento o compensación por los riesgos e impactos para los trabajadores, las personas afectadas por el proyecto y el medio ambiente.

- Promover un mejor desempeño ambiental y social de los prestatarios mediante el empleo eficaz de sistemas de gestión.
- Asegurarse de que las quejas de las personas afectadas por el proyecto y las comunicaciones externas de otras partes interesadas reciban respuesta y se manejen de manera adecuada.
- Promover una participación adecuada de las personas afectadas por el proyecto y de otras partes interesadas, y suministrar los medios para ello, durante el ciclo de vida del proyecto en los asuntos que pudieran afectarlos y asegurarse de que se dé a conocer y divulgue la información ambiental y social pertinente.

Como requisito esta Norma establece que el prestatario, en coordinación con otros organismos gubernamentales y terceros, según corresponda, deberá emprender un proceso de evaluación ambiental y social, y establecer y mantener un Sistema de Gestión Ambiental y Social (SGAS) acorde a la naturaleza y escala del proyecto y en consonancia con su nivel de riesgos e impactos ambientales y sociales.

Las características principales de un SGAS son:

- Proceso dinámico y continuo iniciado y liderado por la agencia ejecutora.
- Implica una colaboración entre el prestatario, sus trabajadores, las personas afectadas por el proyecto y, cuando corresponda, otras partes interesadas.
- Utiliza el proceso “planificación, ejecución, verificación y acción” para gestionar los riesgos e impactos ambientales y sociales.
- Promueve un desempeño ambiental y social sólido y sostenible y puede derivar en mejores resultados técnicos, financieros, sociales y ambientales.

El SGAS deberá incorporar los siguientes siete elementos:

- (i) Marco ambiental y social específico según el proyecto: define los **objetivos y principios ambientales y sociales** que guían el proyecto para lograr un desempeño ambiental y social sólido consistente con los principios de las otras normas. El Marco describe el **proceso de evaluación y gestión** ambiental y social.
- (ii) Identificación de riesgos e impactos: implica establecer y mantener un proceso para el análisis de los **riesgos e impactos ambientales y sociales del proyecto**. El nivel de esfuerzo dedicado al proceso de identificación de riesgos e impactos debe ser proporcional al tipo, escala y ubicación del proyecto.
- (iii) Programas de gestión: implica establecer programas de gestión socioambiental que establezcan las **medidas de mitigación** para atender los riesgos e impactos previamente identificados.
- (iv) Capacidad y competencia organizativa (estructura organizacional): definición **de roles, responsabilidades y autoridades** para implementar el SGAS.

- (v) Preparación y respuesta ante situaciones de emergencia: el SGAS debe establecer y mantener un sistema de preparación y respuesta ante **situaciones accidentales y de emergencia** para prevenir y mitigar cualquier daño a personas y/o al medio ambiente.
- (vi) Participación de las partes interesadas para la gestión exitosa de los impactos ambientales y sociales de un proyecto. Es preciso informar a las partes interesadas la existencia del **Mecanismo de Reclamación** y el **Mecanismo Independiente de Consulta e Investigación** (MICI) del BID.

Seguimiento y evaluación: La agencia ejecutora debe establecer procedimientos para **monitorear y medir la efectividad del programa de gestión**, así como el cumplimiento de los requisitos ambientales y sociales aplicables al proyecto.

3.3.2. NDAS 2 - Trabajo y Condiciones Laborales

Esta Norma reconoce que la búsqueda del crecimiento económico mediante la creación de empleo y la generación de ingresos debe ir acompañada de la protección de los derechos fundamentales de los trabajadores, según indican los convenios de la OIT.

Los objetivos que persigue esta Norma son:

- Respetar y proteger los principios y derechos fundamentales de los trabajadores
- Promover el trato justo, la no discriminación y la igualdad de oportunidades de los trabajadores.
- Establecer, mantener y mejorar las relaciones entre los trabajadores y el empleador.
- Asegurar el cumplimiento de la legislación nacional sobre empleo y trabajo.
- Proteger a los trabajadores, incluidos aquellos en situación vulnerable, tales como las mujeres, las personas de diversas orientaciones sexuales e identidades de género, las personas con discapacidad, los niños (en edad de trabajar, de conformidad con la presente Norma de Desempeño) y los trabajadores migrantes, los trabajadores contratados por terceros y los trabajadores de la cadena de suministro principal.
- Promover condiciones de trabajo seguras y saludables, y fomentar la salud de los trabajadores.
- Prevenir el uso de trabajo infantil y de trabajo forzoso (según los define la OIT)
- Sustentar los principios de libertad de asociación y negociación colectiva de los trabajadores del proyecto.
- Asegurar que los trabajadores dispongan de medios accesibles y eficaces para plantear y abordar preocupaciones atinentes al lugar de trabajo.

El alcance de aplicación de esta Norma de Desempeño depende del tipo de relación de empleo entre el prestatario y el trabajador del proyecto. Se aplica a los trabajadores del proyecto contratados directamente por el prestatario (trabajadores directos), a los contratados a través de terceros para realizar trabajos relacionados con funciones medulares del proyecto durante un tiempo considerable (trabajadores contratados) y a los contratados por los proveedores principales del prestatario (trabajadores de la cadena de suministro principal).

El prestatario deberá adoptar y aplicar políticas y procedimientos de gestión laboral adecuados para la naturaleza y tamaño del proyecto y su fuerza laboral. En la aplicación de la presente Norma de Desempeño también se deberán considerar los requisitos relativos a igualdad de género, y participación de las partes interesadas, de conformidad con las NDAS 9 y 10.

3.3.3. NDAS 3 - Eficiencia en el Uso de los Recursos y Prevención de la Contaminación

Esta Norma de Desempeño propone la adopción de medidas, tecnologías y prácticas de mitigación adecuadas para utilizar los recursos de forma eficiente y eficaz, prevenir y controlar la contaminación, y evitar y minimizar las emisiones de gases de efecto invernadero, en consonancia con tecnologías y prácticas difundidas a escala internacional.

Los objetivos de esta Norma son:

- Evitar o minimizar los impactos adversos para la salud humana y el medio ambiente evitando o minimizando la contaminación generada por las actividades del proyecto.
- Promover un uso más sostenible de los recursos, entre ellos la energía y el agua.
- Evitar o minimizar las emisiones de gases de efecto invernadero relacionadas con el proyecto.
- Evitar o minimizar la generación de desechos.
- Minimizar y gestionar los riesgos e impactos relacionados con el uso de pesticidas.

El prestatario deberá aplicar medidas técnica y financieramente viables y eficaces para mejorar su eficiencia en el consumo de energía, agua y otros recursos e insumos importantes. Además, durante el diseño y operación del proyecto, deberá considerar alternativas para evitar o minimizar las emisiones de gases de efecto invernadero, y la prevención de contaminación de los componentes aire, agua y suelo.

3.3.4. NDAS 4 - Salud y Seguridad de la Comunidad

Esta Norma reconoce que las actividades, los equipos y la infraestructura de un proyecto pueden aumentar la exposición de la comunidad a riesgos e impactos, incluidos los causados por amenazas naturales y el cambio climático. Además, las comunidades que ya están sometidas a los impactos adversos de amenazas naturales y el cambio climático pueden experimentar también una aceleración o intensificación de dichos impactos como consecuencia de las actividades del proyecto.

Los objetivos que persigue son:

- Prever y evitar los impactos adversos para la salud y la seguridad de las personas afectadas por el proyecto durante el ciclo de vida de este, derivados tanto de circunstancias habituales como no habituales.
- Asegurarse de que la salvaguardia del personal y los bienes se realice de acuerdo con los principios pertinentes de derechos humanos y de modo de evitar o minimizar los riesgos para las personas afectadas por el proyecto.
- Prever y evitar impactos adversos para el proyecto derivados de amenazas naturales y el cambio climático durante el ciclo de vida de la operación.

Esta Norma de Desempeño cubre los posibles riesgos e impactos de las actividades del proyecto sobre las personas afectadas por este. También aborda los posibles riesgos e impactos para el proyecto que puedan derivarse de amenazas naturales y el cambio climático.

Los requisitos sobre salud y seguridad laboral para los trabajadores se presentan en la NADS N° 2, las normas ambientales para evitar o minimizar los impactos en la salud humana y el medio ambiente como resultado de la contaminación se presentan en la NDAS N° 3, los requisitos para abordar los riesgos de violencia sexual y de género en casos de conflicto comunal e influjos de trabajadores externos en la NADS N° 9; y los requisitos sobre consulta con las partes interesadas y divulgación de información en la NADS N° 10.

3.3.5. NDAS 5 - Adquisición de Tierras y Reasentamiento Involuntario

Aborda los impactos de la adquisición de tierras relacionadas con un proyecto, incluidas las restricciones sobre el uso del suelo y el acceso a bienes y recursos naturales, que pueden causar el desplazamiento físico (reubicación, pérdida de tierras o morada) o el desplazamiento económico (pérdida de tierras, bienes o restricciones en el uso del suelo, bienes y recursos naturales, lo que ocasiona la pérdida de fuentes de ingreso u otros medios de subsistencia).

Si no se maneja adecuadamente, el reasentamiento involuntario puede empobrecer a las personas afectadas por el proyecto o causarles penurias prolongadas, así como provocar daños ambientales e impactos socioeconómicos adversos en las zonas a las que dichas personas se desplazan. Por estas razones, el reasentamiento involuntario debe evitarse, pero cuando resulte inevitable tendrá que minimizarse y se deberán planificar y aplicar cuidadosamente medidas apropiadas para mitigar los impactos adversos para las personas desplazadas y las comunidades receptoras.

Los objetivos de esta Norma son:

- Evitar el desplazamiento o, cuando ello no resulte posible, reducirlo al mínimo mediante la exploración de diseños alternativos del proyecto.
- Evitar el desalojo forzoso.
- Prever y evitar o, cuando no resulte posible, reducir al mínimo los impactos sociales y económicos adversos derivados de la adquisición de tierras o restricciones al uso del suelo (i) indemnizando por la pérdida de bienes al costo de reposición y brindando compensación por las penurias transitorias; (ii) reduciendo al mínimo el trastorno de las redes sociales y otros activos intangibles de los afectados; y (iii) asegurándose de que las actividades de reasentamiento se lleven a cabo con una apropiada divulgación de información, consulta y participación informada de las personas afectadas.
- Mejorar o restablecer los medios de subsistencia y los niveles de vida de las personas desplazadas.
- Mejorar las condiciones de vida de las personas desplazadas físicamente, brindándoles vivienda adecuada con seguridad de tenencia y seguridad física en los lugares de reasentamiento.

Vale destacar que, en la aplicación de esta Norma también deberán considerarse los requisitos relativos a pueblos indígenas, igualdad de género y participación de las partes interesadas, de conformidad con las NDAS 7, 9 y 10, respectivamente.

3.3.6. NDAS 6 - Conservación de la Biodiversidad y Gestión Sostenible de Recursos Naturales Vivos

Los requisitos enunciados en la presente Norma de Desempeño se basan en el Convenio sobre la Diversidad Biológica, que define la biodiversidad como “la variabilidad de organismos vivos de cualquier fuente, incluidos, entre otras cosas, los ecosistemas terrestres y marinos y otros ecosistemas acuáticos y los complejos ecológicos de los que forman parte; comprende la diversidad dentro de cada especie, entre las especies y de los ecosistemas”.

Define a los servicios ecosistémicos como los beneficios que las personas, incluidas las empresas, obtienen de los ecosistemas, y distingue cuatro tipos de servicios ecosistémicos: (i) los servicios de aprovisionamiento, que son los productos que las personas obtienen de los ecosistemas; (ii) los servicios de regulación, que son los beneficios que las personas obtienen de la regulación de los procesos de los ecosistemas; (iii) los servicios culturales, que son los beneficios inmateriales que las personas obtienen de los ecosistemas; y (iv) los servicios de apoyo, que son los procesos naturales que mantienen a los demás servicios.

Los objetivos de esta Norma son:

- Proteger y conservar la biodiversidad terrestre, costera, marina y de cursos y reservas de agua dulce.
- Mantener las funciones ecosistémicas para asegurar los beneficios derivados de los servicios ecosistémicos.
- Fomentar la gestión sostenible de los recursos naturales vivos mediante la adopción de prácticas que integren las necesidades de conservación con las prioridades de desarrollo.

En cuanto al ámbito de aplicación de la Norma, en función del proceso de identificación de riesgos e impactos, se aplica a proyectos (i) ubicados en hábitats modificados, naturales y de importancia crítica; (ii) que pueden afectar a servicios ecosistémicos gestionados directamente por el prestatario o sobre los que este tiene una influencia considerable, o que dependan de dichos servicios; o (iii) que incluyan la producción de recursos naturales vivos (por ejemplo, agricultura, ganadería, pesca y silvicultura).

3.3.7. NDAS 7 - Pueblos Indígenas

Esta Norma reconoce que los pueblos indígenas suelen contarse entre los segmentos más marginados y vulnerables de la población. En muchos casos, su situación económica, social y jurídica limita su capacidad de defender sus derechos e intereses sobre las tierras y los recursos naturales y culturales, y puede limitar su capacidad de participar en un desarrollo que esté en consonancia con su cosmovisión y disfrutar de sus beneficios.

No existe ninguna definición universalmente aceptada de “pueblos indígenas”. A los efectos del presente Marco, el término “pueblos indígenas” se emplea de modo genérico para designar a pueblos social y culturalmente diferenciados que poseen algunas de las siguientes características en diversos grados: i) Autoidentificación como miembros de un grupo cultural indígena distintivo, así como el reconocimiento de esta identidad por otros; ii) Un apego colectivo a hábitats geográficamente demarcados o a territorios ancestrales en la zona del proyecto, así como a los recursos naturales en dichos hábitats y territorios; iii) Leyes e instituciones culturales, económicas, sociales o políticas consuetudinarias distintas de las de la sociedad o cultura dominante; iv) una

lengua o dialecto propios, con frecuencia diferente de la o las lenguas oficiales del país o la región en que residen.

Los objetivos que plantea son:

Asegurarse de que el proceso de desarrollo fomente el pleno respeto de los derechos humanos de los pueblos indígenas, así como sus derechos colectivos, dignidad, aspiraciones, cultura y medios de subsistencia dependientes de los recursos naturales.

- Prever y evitar que los proyectos tengan impactos adversos en comunidades de pueblos indígenas o, cuando no sea posible evitarlos, minimizarlos o resarcir dichos impactos.
- Promover beneficios y oportunidades de desarrollo sostenible para los pueblos indígenas de una manera congruente con su cultura por un proyecto durante el ciclo de vida de este, que se base en la consulta y participación informada llevadas a cabo de manera culturalmente adecuada.
- Asegurar el consentimiento libre, previo e informado de las comunidades de pueblos indígenas afectadas por el proyecto, cuando se den las circunstancias descritas en esta Norma de Desempeño.
- Respetar y preservar la cultura, los conocimientos (incluidos los tradicionales) y las prácticas de los pueblos indígenas.

3.3.8. NDAS 8 - Patrimonio Cultural

De conformidad con la Convención sobre la Protección del Patrimonio Mundial, Cultural y Natural, esta Norma tiene el objetivo de asegurar la protección del patrimonio cultural al llevar a cabo actividades en el marco de sus proyectos.

Plantea como objetivos:

- Proteger el patrimonio cultural de los impactos adversos de las actividades del proyecto y apoyar su conservación.
- Fomentar una distribución equitativa de los beneficios derivados del uso del patrimonio cultural.

A los efectos de la presente Norma de Desempeño, el término “patrimonio cultural” se refiere a (i) formas tangibles del patrimonio cultural, tales como objetos tangibles muebles o inmuebles, propiedades, sitios, estructuras o grupos de estructuras, que tienen valor arqueológico, paleontológico, histórico, cultural, artístico o religioso; (ii) características naturales u objetos tangibles únicos que representan valores culturales, como los bosques, rocas, lagos y cascadas sagrados; y (iii) ciertas formas intangibles de cultura para las que se haya propuesto un uso con fines comerciales, como los conocimientos culturales, las innovaciones y las prácticas de comunidades que representan estilos de vida tradicionales.

3.3.9. NDAS 9 - Igualdad de Género

Esta Norma de Desempeño reconoce, independientemente del contexto cultural o étnico, el derecho a la igualdad entre personas de todos los géneros según se la establece en los convenios

internacionales correspondientes⁸. La búsqueda de igualdad requiere acciones en pro de la equidad, lo que implica suministrar y distribuir beneficios o recursos de una forma que reduzca las brechas existentes, en reconocimiento de que la existencia de dichas brechas puede perjudicar a personas de todos los géneros.

Los objetivos que persigue son:

- Prever y prevenir riesgos e impactos adversos por razones de género, orientación sexual e identidad de género, y cuando no sea posible evitarlos, mitigarlos y brindar compensación al respecto.
- Establecer medidas para evitar o mitigar riesgos e impactos debidos al género a lo largo del ciclo de vida de los proyectos.
- Lograr la inclusión en los beneficios derivados del proyecto de las personas de todo género, orientación sexual e identidad de género.
- Prevenir la exacerbación de la violencia sexual y de género, incluidos el acoso, la explotación y el abuso sexuales, y cuando ocurran incidentes de violencia sexual y de género, responder a ellos con celeridad.
- Promover una participación segura y equitativa en los procesos de consulta y participación de partes interesadas sin perjuicio del género, la orientación sexual o la identidad de género.
- Cumplir los requisitos de las correspondientes leyes nacionales y compromisos internacionales relacionados con la igualdad de género, lo que incluye adoptar medidas para mitigar y prevenir los impactos relacionados con el género.

3.3.10. NDAS 10 - Participación de las Partes Interesadas y Divulgación de Información

Reconoce la importancia de una interacción abierta y transparente entre el prestatario y las partes interesadas, especialmente las personas afectadas por el proyecto, como elemento clave que puede mejorar la sostenibilidad ambiental y social de los proyectos, aumentar su aceptación y contribuir sustancialmente a su elaboración y ejecución con éxito. Asimismo, es congruente con el objetivo de implementar los derechos de acceso a la información ambiental, la participación pública en el proceso de toma de decisiones ambientales y el acceso a la justicia en asuntos Ambientales.

La participación de las partes interesadas es un proceso incluyente que se lleva a cabo a lo largo del ciclo de vida de un proyecto. A los efectos de esta Norma de Desempeño, el término “parte interesada” se refiere a: i) personas o grupos que y están afectados o es probable que se vean

⁸ Declaración Universal de Derechos Humanos (1948), la Convención sobre la Eliminación de Todas las Formas de Discriminación contra la Mujer (1979), la Declaración de las Naciones Unidas sobre la Eliminación de la Violencia contra la Mujer (1993), la Convención Interamericana para Prevenir, Sancionar y Erradicar la Violencia contra la Mujer (1994), el Programa de Acción de la Conferencia Internacional sobre la Población y el Desarrollo (1994), la Plataforma de Acción de la Cuarta Conferencia Mundial sobre la Mujer (1995), la Resolución de la Asamblea General de las Naciones Unidas sobre Medidas de Prevención del Delito y de Justicia Penal para Eliminar la Violencia contra la Mujer (1998), el Protocolo Facultativo de la Convención sobre la Eliminación de Todas las Formas de Discriminación contra la Mujer (1999), los Objetivos de Desarrollo Sostenible (2015) y los Principios de Yogyakarta sobre la Aplicación de la Legislación Internacional de Derechos Humanos con Relación a la Orientación Sexual y la Identidad de Género (2006, actualizados en 2017) y el Convenio Núm. 190 de la OIT sobre la Eliminación de la Violencia y el Acoso.

afectados por el proyecto (“personas afectadas por el proyecto”), y ii) pueden tener interés en el proyecto (“otras partes interesadas”).

Los objetivos que plantea son:

- Establecer un enfoque sistemático de participación de las partes interesadas que ayude al prestatario a identificar dichas partes, especialmente las personas afectadas por el proyecto, y establecer y mantener una relación constructiva con ellas.
- Evaluar el nivel de interés de las partes interesadas en el proyecto y su apoyo y permitir que sus puntos de vista se consideren en el diseño y el desempeño ambiental y social de la operación.
- Promover y facilitar los medios para una interacción efectiva e incluyente con las personas afectadas por el proyecto, a lo largo de su ciclo de vida, sobre temas que podrían afectarlas o beneficiarlas.
- Asegurarse de que a las partes interesadas se les suministre información adecuada sobre los riesgos e impactos ambientales y sociales del proyecto, de manera y forma oportuna, comprensible, accesible y adecuada.

Proporcionar a las partes interesadas medios accesibles e incluyentes para formular preguntas, propuestas, preocupaciones y reclamaciones y permitir a los prestatarios darles respuesta y gestionarlas de manera adecuada

3.3.11. Resumen de Cumplimiento con las Normas de Desempeño Ambiental y Social del BID

La **Tabla 16** detalla las acciones que se realizarán para asegurar el cumplimiento de los requerimientos establecidos en las **Normas de Desempeño Ambiental y Social** del BID durante la preparación y ejecución de los proyectos a financiarse en el marco del Programa.

Tabla 16 - Resumen de cumplimiento con las Normas de Desempeño Ambiental y Social del BID

Normas de Desempeño Ambiental y Social del BID (NDAS)	Aplica
NDAS 1 - Evaluación y Gestión de los Riesgos e Impactos Ambientales y Sociales	SÍ/NO
<p>En cumplimiento con lo establecido por la Norma, se elaboró este Marco de Gestión Ambiental y Social (MGAS), que forma parte del Sistema de Gestión Ambiental y Social (SGAS) del Programa. Este MGAS detalla los procedimientos de gestión ambiental y social a seguir en la preparación y ejecución de los proyectos que no forman parte de la muestra representativa del Programa. En adición, se preparó una Evaluación Ambiental y Social (EAS) de los cuatro proyectos que conforman la muestra representativa del Programa UR-L1189, con su correspondiente Plan de Gestión Ambiental y Social.</p> <p>El Sistema de Gestión Ambiental y Social (SGAS) del Programa, estará compuesto por los siguientes siete elementos: (i) marco ambiental y social específico según el proyecto, (ii) identificación de riesgos e impactos, (iii) programas de gestión, (iv) capacidad y competencia organizativas, (v) preparación y respuesta ante situaciones de emergencia, (vi) participación de las partes interesadas y (vii) seguimiento y evaluación.</p> <p>Se espera que los proyectos a financiar bajo el Programa puedan causar impactos ambientales y sociales negativos, localizados y de corta duración, durante la fase constructiva. Para estos impactos esperados se dispone de medidas de mitigación conocidas en el sector de la construcción. Por esta razón, el Programa se clasificó como Categoría B.</p> <p>En el Anexo 1 se propone un índice modelo para la elaboración del Planes de Gestión Ambiental y Social (PGAS) de cada proyecto, y en el Anexo 2 se presentan lineamientos para la elaboración del PGAS, a fin de procurar la adecuada ejecución de los proyectos que se financien en el marco del Programa UR-L1189.</p>	SÍ
NDAS 2 - Trabajo y Condiciones Laborales	SÍ/NO
<p>OSE, en su condición de Organismo Ejecutor del Programa, adoptará y aplicará políticas y procedimientos de gestión laboral adecuados para la naturaleza y tamaño de los proyectos que se financien en el marco del Programa y su fuerza laboral. En dichos procedimientos y políticas se estipulará el enfoque para la gestión de los trabajadores en consonancia con los requisitos de la presente Norma de Desempeño, y de la legislación nacional y local correspondiente.</p> <p>Por lo expuesto, los proyectos deberán contar con un Procedimiento de Gestión Laboral (PGL), tal como se incluyó en la Evaluación Ambiental y Social de los proyectos de la muestra, cuyo objetivo es definir acciones y responsabilidades de los diferentes empleadores en relación con los proyectos (organismo ejecutor, contratistas, proveedores, etc.). En el Anexo 3 de este MGAS se presentan lineamientos para su elaboración. El PGL aplica a trabajadores de los Proyectos contratados directamente por el Organismo Ejecutor (trabajadores directos), al personal contratado a través de terceros para realizar trabajos relacionados con funciones medulares del Programa durante un tiempo considerable (trabajadores contratados) y a los contratados por los proveedores principales de los organismos ejecutores (trabajadores de la cadena de suministro principal). Quedan exceptuados empleados públicos sujetos a los términos y condiciones de su convenio o arreglo laboral vigente en el ámbito del sector público. El PGL establece relaciones de empleo basadas en el principio de <u>igualdad de oportunidades y trato justo</u>, no estará permitido el trabajo infantil ni forzoso, establece <u>un mecanismo de reclamación específico para trabajadores/as</u> (y sus organizaciones, cuando existan) para que</p>	SÍ

Normas de Desempeño Ambiental y Social del BID (NDAS)	Aplica
<p>puedan expresar sus preocupaciones sobre el lugar de trabajo, y la canalización de denuncias sobre violencia sexual y de género.</p> <p>En adición al cumplimiento de esta Norma, se incluye dentro de los lineamientos para la elaboración del PGAS el Programa 10- Seguridad y Salud Ocupacional y Comunitaria a fin de minimizar la ocurrencia de posibles accidentes ocupacionales, se establecen medidas de higiene y seguridad, uso de Elementos de Protección Personal (EPP), Herramientas y Equipos, medias de promoción, prevención y control de la salud de las personas trabajadoras. Como complemento, también se incluye el Programa 11- Capacitación Socioambiental al Personal de Obra, a fin de garantizar una adecuada implementación de las medidas.</p>	
NDAS 3 - Eficiencia en el Uso de los Recursos y Prevención de la Contaminación	Sí/NO
<p>En cumplimiento con esta Norma, este MGAS establece el marco normativo nacional aplicable, considerando los requerimientos ambientales, de seguridad, higiene y salud ocupacional a cumplir durante la ejecución del Programa, y el MPAS del BID (Capítulo 4). Asimismo, detalla los lineamientos de los Planes de Gestión Ambiental y Social (PGAS) para atender estos aspectos en los proyectos a financiar bajo el Programa (Anexo 2).</p> <p>Durante la etapa de construcción se podría generar contaminación del: (i) aire, por emisiones gaseosas y de material particulado; (ii) agua y suelo, por la incorrecta disposición o fallas en los sistemas de gestión de efluentes o residuos sólidos; (iii) impactos de seguridad ocupacional, por riesgos inherentes a las tareas constructivas. Durante la etapa de operación, se esperan: (i) impactos de seguridad ocupacional por riesgos inherentes a las tareas de mantenimiento; (ii) contaminación sonora, por ruido de operación de equipos y maquinaria; y (iii) contaminación del suelo y agua superficial y subterránea por inadecuada gestión de los residuos (sólidos y líquidos) provenientes del sistema de tratamiento.</p> <p>Gestión de residuos. El Decreto N.º 182/013 “Gestión de Residuos Industriales y asimilados” establece en su Artículo 11 (De los generadores de residuos) que se deberá: a) Contar con un Plan de Gestión de Residuos (PGR) que incluya la totalidad de los residuos derivados de su actividad, elaborado según los criterios que se establecen en el reglamento, previendo condiciones de seguridad acordes con las características de los residuos sólidos que genera. En este sentido, OSE deberá elaborar el PGR de los proyectos que se financien en el marco del Programa y lo presentará a la DINACEA para su aprobación. Asimismo, OSE deberá asegurar que las operaciones de gestión de residuos a cargo de terceros se realicen a través de empresas o actividades formales, que cumplan con los requisitos establecidos en el mencionado Decreto y cuenten con las autorizaciones o habilitaciones correspondientes. El Banco solicitará previo al inicio de operación de los sistemas, evidencia de la aprobación del Plan de Gestión de Residuos sólidos por parte de DINACEA.</p> <p>Respecto a paneles solares, el Programa no contempla el financiamiento de proyectos que incluyan instalación de paneles solares.</p> <p>Gestión de efluentes Líquidos. Para la disposición de efluentes líquidos generados en los sistemas de tratamiento, el Banco solicitará el visto bueno por parte de la DINACEA previo al inicio de operación. Según el sistema de tratamiento, en caso de requerir una excepción al cumplimiento de algún parámetro del Decreto N 253/79, el Banco solicitará la resolución ministerial correspondiente previo al inicio de operación.</p> <p>Durante la preparación y ejecución de los proyectos se requerirá el cumplimiento de</p>	Sí

Normas de Desempeño Ambiental y Social del BID (NDAS)	Aplica
<p>las NDAS del Banco y de la normativa nacional aplicable. En particular, dentro de los lineamientos del PGAS se incluyen los siguientes programas: 1- Programa de Monitoreo y Control de Cumplimiento de Medidas de Mitigación; 4- Gestión de Efluentes; 5- Manejo de Sustancias Químicas; 6- Gestión de Residuos; 7- Calidad de Aire, Ruido y Vibraciones; 11- Capacitación Socioambiental al Personal, 12- Plan de Contingencias. En caso de identificarse pasivos en el marco de la ejecución de las obras, se implementará el Programa de Manejo de Pasivos Ambientales (Programa 19 del PGAS).</p> <p>Aquellas intervenciones que presenten facilidades asociadas deberán estar alineadas con el PGAS de cada proyecto.</p>	
NDAS 4 - Salud y Seguridad de la Comunidad	SÍ/NO
<p>Con el propósito de evitar y mitigar impactos y riesgos en materia de salud, seguridad y protección de la comunidad, en los lineamientos de PGAS (Anexo 2) se incluyen los siguientes Programas de Gestión: 8- Seguridad vial, peatonal y ordenamiento del tránsito; 10- Seguridad y Salud Ocupacional y Comunitaria; 11- Capacitación Socioambiental al Personal de Obra; 12- Plan de Contingencias; 14- Información y Participación Comunitaria; 15- Gestión de Afluencia de Mano de Obra; y 18- Prevención de Enfermedades Infecciosas en el Ámbito Laboral (con foco en COVID-19).</p> <p>Exposición a amenazas naturales. No se espera que las obras a ejecutarse exacerbén los riesgos para la vida humana, la propiedad, el medio ambiente o los proyectos en sí. De todas formas, los proyectos contemplarán medidas en el diseño y selección de especificaciones técnicas de los materiales y recursos a utilizar (estructuras y materiales apropiados). De todas formas, los proyectos contemplarán medidas en el diseño y selección de especificaciones técnicas de los materiales y recursos a utilizar (estructuras y materiales apropiados).</p> <p>Los contenidos mínimos sugeridos para la preparación de Análisis Ambiental y Social (o Evaluación Ambiental y Social) para los proyectos a financiarse bajo el Programa incluyen el requerimiento de Evaluación de Riesgos de Desastres Naturales según la metodología BID⁹ (Anexo 4).</p>	SÍ
NDAS 5 - Adquisición de Tierras y Reasentamiento Involuntario	SÍ/NO
<p>No serán elegibles bajo el Programa proyectos que requieran el desplazamiento físico de personas. Sin embargo, a partir del análisis realizado sobre los posibles impactos y riesgos ocasionados sobre la ejecución de los proyectos de la muestra del Programa, se podrían generar potenciales impactos económicos durante la adquisición de predios por expropiación. En el Anexo 8 de este MGAS se presentan Lineamientos para llevar adelante la gestión de adquisición de predios en aquellos proyectos que lo requieran.</p>	SI
NDAS 6 - Conservación de la Biodiversidad y Gestión Sostenible de Recursos Naturales Vivos	SÍ/NO

⁹ Banco Interamericano de Desarrollo. Metodología de evaluación de riesgo de desastres y cambio climático para proyectos del BID (2019).

Normas de Desempeño Ambiental y Social del BID (NDAS)	Aplica
<p>Se deberá evitar que los proyectos a financiar bajo el Programa incluyan obras que impacten sobre hábitats naturales críticos, a saber: Áreas Protegidas (SNAP), Áreas RAMSAR, Reservas de Biósfera y Áreas IBA (Área de Importancia para las Aves).</p> <p>De todas formas, durante la ejecución de actividades (fase constructiva y de operación) se deben llevar adelante medidas de mitigación destinadas a proteger la biodiversidad del área, considerando el Sistema Nacional de Áreas Protegidas (SNAP) de Uruguay, y el Plan Estratégico 2015 - 2020 del SNAP el cual define una red de sitios prioritarios para el ingreso al SNAP a largo plazo. En caso de que los proyectos a ejecutarse se ubiquen en hábitats naturales o de importancia para la biodiversidad, se deberán contemplar las siguientes acciones: (i) realizar consulta pública con actores clave, (ii) elaborar un Plan de Acción de Biodiversidad que incluya acciones para lograr pérdida neta cero de hábitat natural, y ganancia neta de hábitat natural crítico.</p> <p>Recursos naturales vivos: los proyectos a financiarse en el marco del Programa no realizarán ningún tipo de producción primaria ni acopio de recursos naturales vivos.</p> <p>Para los trabajos de recomposición del área y revegetación, no se utilizarán especies invasoras y se prohíbe su uso en la compensación de árboles y manejo de zonas verdes. Dentro de los lineamientos para elaboración del PGAS para proyectos (Anexo 2) se desarrolla el Programa 3- Manejo de Flora, Fauna y Áreas Verdes, con las medidas de prevención y mitigación correspondientes, incentivando el uso de especies nativas.</p> <p>Asimismo, con el propósito de evitar y mitigar impactos y riesgos sobre cuerpos receptores como suelo, agua, aire (considerando que podrían proveer servicios ecosistémicos a predios aledaños), en el PGAS se incluyen para ser desarrollados y debidamente implementados los siguientes Programas de Gestión: 4- Gestión de Efluentes; 5- Manejo de Sustancias Químicas; 6- Gestión de Residuos, 11- Capacitación Socioambiental al Personal de Obra, y 12-Plan de Contingencias.</p>	SÍ
NDAS 7 - Pueblos Indígenas	SÍ/NO
No serán elegibles de financiamiento bajo el Programa obras con impactos a pueblos o comunidades indígenas.	NO
NDAS 8 - Patrimonio Cultural	SÍ/NO
Si bien no se espera que los proyectos a financiar bajo el Programa se ejecuten sobre sitios de reconocido valor histórico, paleontológico, arqueológico, arquitectónico, religioso, estético, o de otro tipo de significancia patrimonial, los lineamientos de PGAS para los proyectos bajo el Programa incluyen un Programa para la correcta gestión de hallazgos fortuitos que podrían ocurrir en la etapa constructiva (Anexo 2, Programa 16).	SÍ
NDAS 9 - Igualdad de Género	SÍ/NO

Normas de Desempeño Ambiental y Social del BID (NDAS)	Aplica
<p>Los proyectos del Programa deberán contemplar de manera transversal el enfoque de género, y en cumplimiento de esta Norma se deben identificar los posibles riesgos e impactos de género e introducir medidas eficaces para evitarlos, prevenirlos o mitigarlos y así eliminar la posibilidad de crear desigualdades o reforzar las preexistentes.</p> <p>Evaluación y gestión de la violencia sexual y de género relacionada con el Programa. Dentro de los lineamientos del PGAS para proyectos bajo el Programa (Anexo 2) se incorpora el Programa 11 - Capacitación Socioambiental que incluye capacitaciones en temas de género y la aplicación de un Código de Conducta que contempla entre otros temas, la prohibición explícita de conductas de acoso o violencia contra las mujeres y niños y niñas de la comunidad, y empleadas de la empresa.</p> <p>También se incluye el Programa 15 - Gestión de Afluencia de Mano de Obra cuyo propósito es minimizar el riesgo a que se generen conflictos entre trabajadores/as contratados y la población local, a fin de asegurar la creación y mantención de un ambiente de trabajo positivo y libre, de: discriminación por características étnicas, raciales, de género, identidad de género, orientación sexual, o religión; violencia, en particular de violencia contra mujeres, niñas y adolescentes; y trabajo infantil.</p> <p>Asimismo, en cumplimiento con la NDAS 2 se incorpora un Procedimiento para la Gestión laboral (PGL) que se rige bajo los principios de igualdad, oportunidad y trato justo e incluye dentro de su marco normativo las leyes laborales vigentes sobre igualdad y no discriminación en el ámbito laboral (Anexo 2).</p> <p>Participación equitativa de personas de todos los géneros en las consultas. En el marco de la preparación del Programa, se elaboró un Plan de Participación de las Partes Interesadas (PPPI) a ser aplicado durante todo el ciclo del Programa. El mismo contempla la participación equitativa e inclusiva de las partes interesadas con el objetivo de asegurar que personas de todos los géneros y grupos en riesgo de marginación (etnia, raza, edad y estatus migratorio, personas con discapacidad) tengan una interacción y participación efectiva durante todo el ciclo de ejecución de los proyectos que se financien bajo el Programa.</p>	<p>SÍ</p>
NDAS 10 - Participación de las Partes Interesadas y Divulgación de Información	SÍ /NO
<p>En cumplimiento con esta Norma se elaboró un Plan de Participación de las Partes Interesadas (PPPI), el cual contempla lineamientos en general y el PPPI a ser aplicado para los cuatro proyectos de la muestra.</p> <p>Cabe destacar, que en el marco de la preparación del Programa se desarrollará una consultoría de apoyo a la Gerencia de Comunicación de OSE a fin de desarrollar la estrategia de comunicación que permita dar mensajes adecuados a la población sobre el tipo de intervenciones y la mejora en la calidad del agua que el Programa persigue.</p> <p>La participación de las partes interesadas es un proceso incluyente que debe llevarse a cabo de manera continua, a lo largo del ciclo de vida de cada proyecto. El mismo contemplará un enfoque y metodología sensibles al género, para promover la participación equitativa de varones, mujeres, comunidad LGTBI+ y grupos vulnerables. Este documento deberá ser tratado como instrumento vivo que será actualizado a medida que se disponga de más información, y se divulgará a las partes interesadas cada vez que se introduzcan cambios que resulten relevantes.</p> <p>Para la elaboración del Plan se realizarán las siguientes acciones con el objetivo de garantizar la participación e interacción durante todo el ciclo de vida del Programa:</p> <ul style="list-style-type: none"> • Identificación preliminar de las partes interesadas (partes afectadas y partes interesadas). • Pasos para la divulgación de información 	<p>SÍ</p>

Normas de Desempeño Ambiental y Social del BID (NDAS)	Aplica
<ul style="list-style-type: none"> • Modelo de consulta pública significativa: los proyectos, clasificados como Categoría B, requieren de la realización de al menos una Consulta Pública Significativa por proyecto con las partes afectadas y partes interesadas. • Mecanismo de Atención de Quejas y Reclamos (MAQR): vigente durante todo el ciclo de vida de los proyectos. • Seguimiento y presentación de informes. 	

3.4 Otros Estándares y Documentos Marco

Banco Interamericano de Desarrollo. Marco Sectorial de Agua y Saneamiento (2017). Este documento resalta los impactos positivos sobre la salud, la educación y el crecimiento económico que brinda el acceso y la calidad de los servicios de Agua y Saneamiento. Presenta evidencia empírica internacional y regional sobre las principales políticas y programas que han sido exitosas, y las buenas prácticas para tener en cuenta al momento de diseñar intervenciones en el sector, los principales retos del sector en Latinoamérica y el Caribe, las lecciones de la experiencia del BID en el sector, con base en las operaciones de préstamo, cooperaciones técnicas y productos de conocimiento finalizados en los últimos años, y las metas, principios, dimensiones de éxito y líneas de acción que guiarán las actividades operativas y de investigación del BID.

Recomendaciones para Prevenir y Gestionar los Riesgos de Salud por el Contagio de COVID-19 en Proyectos de Desarrollo Financiados por el BID. Esta nota técnica provee recomendaciones de buenas prácticas de seguridad, salud e higiene para la prevención de contagios de COVID-19 y otras enfermedades infecciosas, en proyectos financiados por el BID. La nota establece recomendaciones que pueden ser aplicadas en múltiples sectores de la industria general y de la construcción.

Banco Interamericano de Desarrollo. Metodología de evaluación de riesgo de desastres y cambio climático para proyectos del BID (2019). Documento de referencia técnica para la evaluación del riesgo de desastres naturales y cambio climático, para once amenazas naturales típicas de la región de América Latina y el Caribe.

Banco Interamericano de Desarrollo. Consulta significativa con las partes interesadas. Documento que describe principios y contenidos que debería estar presentes en un proceso de consulta para que se considere “significativo”.

Corporación Financiera Internacional (IFC). Guías Generales sobre medio ambiente, salud y seguridad (2007). Documentos de referencia técnica que contienen ejemplos generales y específicos de la Buena Práctica Internacional para la Industria. Las guías sobre medio ambiente, salud y seguridad contienen los niveles y los indicadores de desempeño que generalmente pueden alcanzarse en instalaciones nuevas, con la tecnología existente y a costos razonables.

Corporación Financiera Internacional (IFC). Guías sobre medio ambiente, salud y seguridad para agua y saneamiento (2007). Documentos de referencia técnica que contienen ejemplos generales y específicos de la Buena Práctica Internacional para el sector de Agua y Saneamiento.

Guías para la calidad del agua de consumo humano. Organización Mundial de la Salud (OMS). Ginebra 2011. El objetivo principal de las Guías es proteger la salud pública asociada a la calidad del agua potable.

4. Marco de Gestión Ambiental y Social de Proyectos

El correcto diseño y gestión ambiental y social de los proyectos a financiar bajo el Programa está directamente relacionado con la mitigación de impactos en las fases de diseño, constructiva, operativa y de cierre o desactivación.

La incorporación de los aspectos ambientales, sociales y de seguridad y salud ocupacional en todo el ciclo del proyecto es, en consecuencia, fundamental para lograr una adecuada gestión de estos impactos.

4.1 Introducción

Con el fin de cumplir con la normativa de aplicación presentada en el **Capítulo 3**, es necesario establecer un sistema de gestión que defina los proyectos elegibles, procedimientos, roles y actividades necesarias según la etapa del ciclo de proyecto.

La **Figura 1** presenta el **esquema general de gestión ambiental y social** del Programa.



Figura 1 - Esquema de Gestión Ambiental y Social del Programa UR-L1189

4.2 Criterios de Elegibilidad Socioambiental para Proyectos

Se considerarán proyectos NO elegibles de ser financiados con recursos del Programa, aquellos que tengan impactos y riesgos correspondientes a **Categoría A**, de acuerdo con el Marco de Política Ambiental y Social del BID. Un proyecto se define como Categoría A si tiene “el potencial de causar impactos ambientales negativos significativos y efectos sociales asociados”, o tiene “implicaciones profundas que afecten los recursos naturales”.

No serán elegibles para financiamiento con fondos del Programa aquellos proyectos que presenten al menos una de las siguientes características:

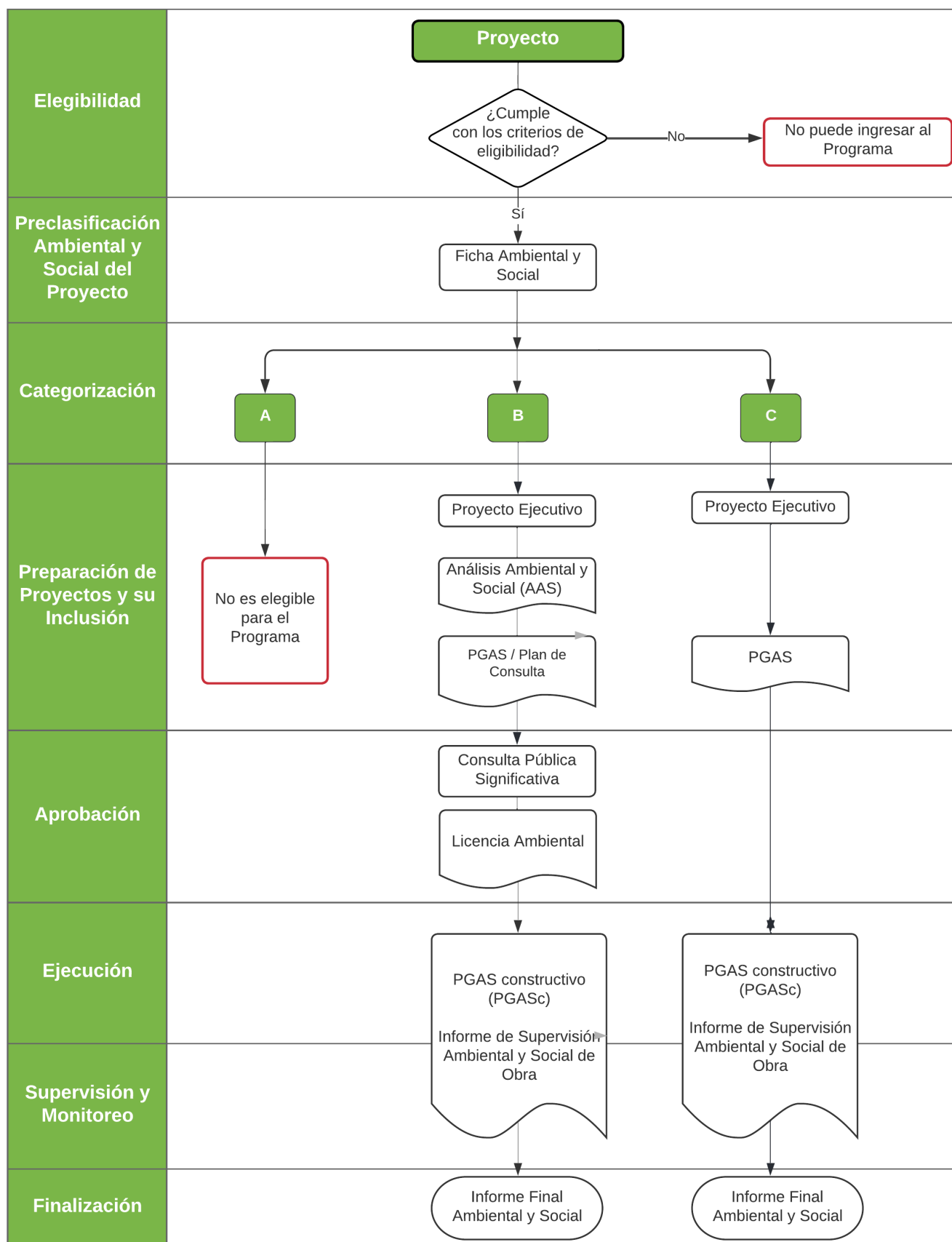
1. **Impactos adversos irreversibles:** proyectos que requieren un período de tiempo *significativo* para revertir los efectos negativos. En este contexto, *significativo* debe ser analizado y determinado en cada caso.
2. **Hábitats Naturales Críticos:** proyectos que signifiquen la pérdida o degradación significativa de hábitats naturales críticos o de importancia. Se entiende por Conversión significativa a la eliminación o disminución grave de la integridad de un hábitat crítico o natural causada por un cambio radical de largo plazo en el uso de la tierra o del agua.
3. Toda **construcción u obra que se proyecte en la faja de defensa de costas**, definida por el artículo 153 del Código de Aguas (Decreto-Ley N° 14.859, de 15 de diciembre de 1978, en la redacción dada por el artículo 193 de la Ley 15.903, de 10 de noviembre de 1987 (Decreto 349/0005, Artículo 2, ítem 33).
4. Las **actividades, construcciones u obras que se proyecten dentro de las áreas naturales protegidas** que hubieran sido o sean declaradas como tales y que no estuvieren comprendidas en planes de manejo aprobados con sujeción a lo dispuesto en la Ley N° 17.234, de 22 de febrero de 2000 (Decreto 349/0005, Artículo 2, ítem 34).
5. **Riesgo de Desastres:** proyectos que se emplacen en áreas que presenten riesgos de desastres altos y en donde no se hayan incluido consideraciones de diseño que permitan eliminar, reducir o mitigar efectivamente dichos riesgos.
6. **Reasentamiento Involuntario:** proyectos que generen el reasentamiento físico de personas.
7. **Desplazamiento económico:** proyectos que causen impactos adversos relacionados a afectaciones de medios de vida o actividades económicas.
8. **Pueblos Indígenas o Minorías Étnicas:** proyectos que causen impactos negativos diferenciados (directos, indirectos o acumulativos) a poblaciones indígenas o a sus derechos individuales o colectivos o bienes.
9. **Sitios Culturales Críticos:** proyectos que causen un impacto significativo negativo sobre la propiedad o bienes culturales críticos, por ejemplo, sitios religiosos, arqueológicos, paleontológicos, entre otros.

En adición, no serán elegibles para financiamiento con fondos del Programa proyectos que estén relacionados con la producción, el comercio o la utilización de los productos, las sustancias o las actividades que se enumeran en la siguiente **Lista de Exclusión**.

Lista de Exclusión¹⁰

- a) Actividades prohibidas por las leyes o reglamentos de la República Oriental del Uruguay o convenios y acuerdos internacionales ratificados, o que sean objeto de eliminación gradual o prohibiciones a nivel internacional, tales como:
 - i. Compuestos de bifenilos policlorados (PCB).
 - ii. Productos farmacéuticos, plaguicidas/herbicidas y otras sustancias peligrosas objeto de eliminación gradual o prohibiciones a nivel internacional.
 - iii. Contaminantes orgánicos persistentes (COP).
 - iv. Sustancias nocivas para la capa de ozono sujetas a retiro gradual a nivel internacional.
 - v. Flora y fauna silvestres o productos relacionados reglamentados por la Convención sobre el Comercio Internacional de Especies Amenazadas de Fauna y Flora Silvestres.
 - vi. Movimiento transfronterizo de desechos o productos de desecho, salvo los desechos inocuos destinados a su reciclaje.
 - vii. Pinturas o revestimientos a base de plomo en la construcción de estructuras y caminos.
- b) Actividades prohibidas por las leyes o reglamentos del país, o convenios y acuerdos internacionales ratificados relativos a la protección de los recursos de biodiversidad o el patrimonio cultural.
- c) Actividades que, si bien no contravienen el marco normativo o reglamentario del país, pueden generar impactos adversos de particular importancia para las personas y el medio ambiente, tales como:
 - i. Armas, municiones y otros bienes o tecnologías militares.
 - ii. Tabaco.
 - iii. Apuestas, casinos y emprendimientos equivalentes
 - iv. Materiales radioactivos
 - v. Fibras de amianto sueltas o productos que contienen amianto.
 - vi. Pesca con redes de deriva en el medio marino con redes de más de 2,5 km de longitud.
- d) Producción o actividades que impliquen formas dañinas o de explotación, de trabajo forzoso, o trabajo infantil nocivo.
- e) Producción de productos farmacéuticos que se están retirando progresivamente del mercado o han sido prohibidos a nivel internacional, según la publicación de las Naciones Unidas sobre productos prohibidos. (Lista consolidada de los productos cuyo consumo o venta han sido prohibidos, retirados, sometidos a restricciones rigurosas o no han sido aprobados por los gobiernos, según su última versión).
- f) Producción o actividades que inciden en la propiedad de territorio o tierra pertenecientes a los pueblos indígenas, o reclamados por ellos para su adjudicación, sin pleno consentimiento documentado de dichos pueblos.

¹⁰ BID. Marco de Política Ambiental y Social (MPAS). Septiembre 2021; IFC Exclusion List (2007).

4.3 Gestión Socioambiental en el Ciclo de Proyectos

4.3.1. Gestión Socioambiental en la Fase de Diseño

Durante la fase de diseño de las intervenciones, OSE y el eventual apoyo de consultores externos, desarrollarán el proyecto ejecutivo de cada obra a financiar bajo el Programa.

OSE aplicará la **Ficha Ambiental y Social (Anexo 5 del MGAS)** para realizar una categorización (*screening*) ambiental y social rápida del proyecto, detallar los principales impactos y medidas de mitigación a aplicar, y determinar cualquier estudio o planes adicionales que fueran necesarios para determinar la elegibilidad socioambiental del proyecto.

De acuerdo con la categoría de proyecto e impactos identificados, los requisitos de evaluación socioambiental se detallan en la **Tabla 17**.

Tabla 17 - Instrumentos de Gestión Socioambiental por Categoría de Proyecto

Categoría de Proyecto	Instrumentos de Gestión Socioambiental
Categoría B	Evaluación de Impacto Ambiental y Social Lineamientos del Plan de Gestión Ambiental y Social Plan de Participación de las Partes Interesadas: Consulta Pública Significativa, Mecanismo de Atención de Quejas y Reclamos (MAQR) Especificaciones Técnicas Ambientales y Sociales (ETAS) en pliegos de licitación
Categoría C	Ficha Ambiental y Social (FAS) Lineamientos del Plan de Gestión Ambiental y Social (PGAS) Especificaciones Técnicas Ambientales y Sociales (ETAS) en pliegos de licitación

En base a los resultados de la categorización, y para aquellos proyectos que resulten clasificados como:

- **Categoría B:** OSE, con la posible participación de consultores externos, desarrollará la Evaluación Ambiental y Social de acuerdo con la normativa nacional y local, y el Marco de Política Ambiental y Social del BID. Los contenidos mínimos de las EAS se detallan en el **Anexo 3** de este MGAS.

Asimismo, OSE será responsable de verificar que las intervenciones propuestas cumplan con el Reglamento Operativo del Programa.

Los proyectos que resulten clasificados como categoría B requerirán de la realización de un proceso de consulta pública significativa. Este proceso debe llevarse a cabo de manera continua, a lo largo del ciclo de vida de los proyectos, de conformidad con la

Norma de Desempeño Ambiental y Social 10 del MPAS del BID, y los lineamientos del Plan de Participación de Partes Interesadas.

Las EAS e Informes de Consulta Pública Significativa deberán ser publicados en el sitio web de OSE. Asimismo, la EAS de los proyectos deberán ser remitidas para No Objeción del Banco junto con la No Objeción Técnica al proyecto en la instancia de elegibilidad, y el informe de Consulta Pública será remitido al Banco para conocimiento previo al inicio del proceso de licitación de las obras.

- **Categoría C:** OSE presentará la FAS (**Anexo 5**) de donde surgirán los contenidos mínimos del PGAS que se detallan en el **Anexo 2**.

Para ambos casos, OSE preparará los pliegos de licitación de obras, incorporando las cláusulas y requisitos ambientales, sociales y de seguridad y salud ocupacional necesario (ETAS), tanto generales, como específicos del proyecto que surjan de la evaluación socioambiental y de la FAS según corresponda, e incluyendo las necesidades de informes y reportes periódicos. Estos aspectos estarán incluidos en las **Especificaciones Técnicas Ambientales y Sociales** (ver modelo en **Anexo 6**).

El Pliego deberá delinear el contenido mínimo del PGAS a nivel constructivo, y deberá contar con la identificación en el presupuesto de la línea correspondiente a la gestión ambiental y social (implementación del PGAS). Las propuestas recibidas durante el proceso de licitación de las obras deberán contener un presupuesto, que contemple el costo de la implementación y cumplimiento de las medidas de mitigación ambiental, social y de seguridad y salud ocupacional que requiera el proyecto, para garantizar el cumplimiento con el MPAS del BID y normativa nacional y local aplicable.

4.3.2. Gestión Socioambiental en Fase Constructiva

Durante la Fase Constructiva, la Empresa Contratista de cada proyecto será la responsable de contar con las habilitaciones ambientales y de seguridad y salud ocupacional requeridas según el marco normativo nacional y local, y otros permisos aplicables, que podrían incluir: permisos de construcción, permisos de ocupación de la vía pública, permisos de extracción de árboles, permisos de disposición de residuos, autorizaciones de extracción de los pozos, etc.

Antes del inicio de la obra, la Contratista de cada proyecto deberá presentar ante OSE, para su aprobación, un **PGAS a nivel constructivo**. Los contenidos de este PGAS Constructivo se ajustarán a lo indicado en la sección 7.3.1 de este documento (“PGAS de Fase Constructiva”).

Asimismo, OSE cuenta con un Manual Ambiental de Obras (MAO) el cual incluye un compendio de requisitos y buenas prácticas para llevar adelante la gestión ambiental y social de obras de infraestructura que se financien en OSE, y de relacionamiento con la comunidad.

El PGAS a nivel constructivo será aprobado por OSE, y como última instancia se enviará para no objeción del BID.

Una vez aprobado el PGAS a nivel constructivo, la Empresa Contratista será responsable de su cumplimiento, arbitrando los medios necesarios para implementar los Programas que en su marco se formulan. La Empresa Contratista deberá contar con un Responsable Ambiental y Social y con un Responsable de Higiene y Seguridad, quienes deberán liderar la

implementación del PGAS. La gestión y el seguimiento social de las obras se realizará desde la OSE.

Asimismo, la contratista debe cumplir y hacer cumplir a los operarios y subcontratistas todas las disposiciones contenidas en dicho Plan, la legislación ambiental nacional y local, y las Normas de Desempeño Ambiental y Social del BID, durante todas las etapas de la ejecución de las obras a su cargo.

La Empresa Contratista preparará informes mensuales a OSE, detallando las acciones y resultados de la implementación del PGAS.

Las actividades de fiscalización, control y seguimiento del PGAS las realizará la OSE. OSE podrá realizar visitas de inspección, elaborar informes de uso interno para el Programa, y determinar e imponer medidas correctivas en base a las estipulaciones del pliego de licitación.

La autoridad ambiental de aplicación (Ministerio de Ambiente) también podrá realizar auditorías de control de la obra, de acuerdo con sus competencias.

Al final de cada obra, la Contratista debe presentar un **Informe Final Ambiental y Social**, donde se incorpore la información correspondiente a la implementación del PGAS, incluyendo los registros de implementación de planes y programas, y un informe de cumplimiento de los indicadores ambientales y sociales considerados en las distintas etapas del ciclo del proyecto.

4.3.3. Gestión Socioambiental en Fase Operativa

Previo al inicio de la operación, OSE deberá presentar ante la DINACEA un **Plan de Gestión de Residuos (PGR)**, según lo establecido en el Decreto N.º 182/013 “Gestión de Residuos Industriales y asimilados”, que deberá incluir la gestión de la totalidad de los residuos derivados de la actividad. El PGR deberá ser aprobado por Resolución. El Banco solicitará previo al inicio de operación de los sistemas, evidencia de la aprobación del Plan de Gestión de Residuos por parte de DINACEA.

Respecto a la **disposición de efluentes líquidos** generados en los sistemas de tratamiento, en el marco del trabajo en comisión conjunta OSE DINACEA, acordarán la disposición según los requerimientos establecidos en el Decreto 253/79, cuyo objeto es prevenir la contaminación ambiental mediante el control de la contaminación de aguas. El Banco solicitará el visto bueno por parte la DINACEA, previo al inicio de operación. En caso de requerir excepción al cumplimiento del Decreto 253/79, el Banco solicitará la resolución ministerial correspondiente, previo al inicio de operación.

Durante la etapa operativa, OSE, como operador del servicio de provisión de agua potable, será responsable de la operación y mantenimiento de la infraestructura instalada, de acuerdo con sus procedimientos internos y sistemas de gestión ambiental y social vigentes.

Para cada proyecto, durante la operación de los sistemas de tratamiento, se implementarán actividades de monitoreo de la calidad de agua subterránea y superficial periódicamente. La metodología y frecuencia de los muestreos será definida entre OSE y la DINACEA, según normativa.

La supervisión y seguimiento de los aspectos ambientales y sociales estarán a cargo de la Gerencia de Gestión Ambiental de OSE, y los aspectos vinculados a la información y

comunicación (Mecanismo de Atención de Quejas y Reclamos) de los proyectos estarán a cargo de la Gerencia de Comunicación de OSE.

Por último, la fiscalización y control ambiental durante la ejecución de los proyectos estará a cargo de la DINACEA.

4.3.4. Rol del BID

El BID, por su parte, será encargado de revisar y supervisar la implementación, por parte de OSE, del sistema de gestión socioambiental requerido para el seguimiento socioambiental de los Proyectos.

Esto incluye la evaluación y No Objeción de las Especificaciones Técnicas Ambientales y Sociales de los Pliegos de Licitación (incluyendo los lineamientos de los PGAS) previo a la licitación de las obras, y de los PGAS a nivel constructivo preparados por las firmas contratistas.

Asimismo, el BID evaluará la implementación de los PGAS y el cumplimiento de las medidas de mitigación ambiental y social allí establecidas, a fin de asegurar el cumplimiento de las Normas de Desempeño Ambiental y Social del Organismo. Esto incluye la revisión y aprobación de los informes semestrales de cumplimiento ambiental y social presentados por OSE, como la realización de misiones de supervisión ambiental y social. Este seguimiento se realizará en todas las etapas del ciclo de los proyectos.

La **Tabla 18** resume las **responsabilidades de la gestión ambiental y social de las entidades involucradas en las distintas fases de los proyectos**.

Tabla 18 – Roles y Responsabilidades de la Gestión Ambiental y Social, según fase del Proyecto

Plan de Gestión Ambiental y Social Programa UR-L1189	Etapa del Proyecto		Actividad	Responsable	Supervisión
	Fase pre-constructiva	Mecanismo de Gestión de Reclamos y Participación (por toda la duración del Programa)		OSE	
		Consulta Pública		OSE	
		Preparación de Pliegos de Licitación (ETAS incluyendo PGAS)		OSE	
		Permisos ambientales		OSE	Ministerio de Ambiente DINACEA
	Fase constructiva	PGAS a nivel constructivo: preparación e implementación		Empresas Contratistas	OSE
		Cumplimiento ambiental y social de obra (incluyendo habilitaciones y seguros)		Empresas Contratistas	OSE DINACEA
		Informes de seguimiento ambiental y social		Empresas contratistas a OSE (trimestral)	OSE
		Informes de seguimiento ambiental y social		OSE a BID (semestral)	
		Informe final ambiental y social		Empresas Contratistas a OSE	OSE
		Informe final ambiental y social		OSE	
	Fase operativa	Operación y mantenimiento de la infraestructura		OSE	Ministerio de Ambiente DINACEA

4.4 Planes de Gestión Ambiental y Social

Los Planes de Gestión Ambiental y Social (PGAS) tienen como objetivo general incorporar los aspectos de gestión ambiental y social en la implementación de los proyectos a ser financiados por el Programa. Los objetivos específicos del PGAS son:

- Garantizar y controlar el cumplimiento de la normativa vigente en materia ambiental, territorial, seguridad e higiene y normas de desempeño ambientales y sociales del BID, en todas las escalas jurisdiccionales que apliquen.
- Identificar y establecer las medidas de mitigación necesarias y establecer las pautas de monitoreo y control de su ejecución, y toda otra que surja como necesaria, durante el desarrollo de las obras y la operación del Proyecto.

4.4.1. PGAS para Fase Constructiva

El PGAS será parte de las Especificaciones Técnicas Ambientales y Sociales (ETAS) que forman parte de los Pliegos de Licitación de Obra. La preparación del PGAS a nivel constructivo y su ejecución es responsabilidad de la firma contratista.

El **índice de contenidos** orientativo propuesto para los PGAS a nivel constructivo se encuentra en el **Anexo 1**.

El PGAS incluirá las medidas de mitigación identificadas para el proyecto, y estará constituido por una serie de programas y subprogramas para cada una de sus etapas, incluyendo, pero sin limitarse, las detalladas en la **Tabla 19**.

Tabla 19 - Programas Mínimos a incluir en los PGAS de fase constructiva

Número de Programa	Programa
1	Monitoreo y Control de Cumplimiento de Medidas de Mitigación
2	Instalación de Obras y Montaje del Campamento
3	Manejo de Flora, Fauna y Áreas Verdes
4	Gestión de Efluentes
5	Manejo de Sustancias Químicas
6	Gestión de Residuos
7	Calidad de aire, ruido y vibraciones
8	Seguridad Vial, Peatonal y Ordenamiento del Tránsito
9	Control de Plagas y Vectores
10	Seguridad y Salud Ocupacional y Comunitaria
11	Capacitación Socioambiental al Personal de Obra
12	Gestión de Riesgos y Plan de Contingencias
13	Coordinación con Prestadoras de Servicios por Red
14	Información y Participación Comunitaria
15	Gestión de Afluencia de Mano de Obra
16	Procedimiento de Descubrimientos Fortuitos
17	Desmovilización y Restauración. Cierre de obrador.
18	Manejo de Pasivos Ambientales y Sociales

Los lineamientos y **contenidos mínimos de estos programas** se presentan en el **Anexo 2** de este MGAS.

4.4.2. PGAS para Fase Operativa

La **Tabla 20** delinea los requisitos mínimos que debe cumplir el Plan de Gestión Ambiental y Social para la Fase Operativa.

Durante la Fase Operativa, OSE será encargada de la operación y mantenimiento de la infraestructura a construir, rehabilitar y equipar, de los equipos y maquinarias, y será responsable de la preparación e implementación de un PGAS, en armonía con su Política Ambiental y con los lineamientos que se indican a continuación.

Tabla 20 - PGAS para la Fase Operativa

Plan / Programa	Impacto a Evitar	Medidas de Mitigación Mínimas	Responsable	Indicadores y Cumplimiento, Registros	Supervisión
Programa de Gestión de Residuos Sólidos	Contaminación por inadecuada gestión de residuos sólidos en la operación y mantenimiento de las plantas de tratamiento y redes del servicio de agua.	<ul style="list-style-type: none"> - Realizar un análisis de caracterización de residuos para evaluar tratamiento y disposición final según normativa vigente. - Elaboración de un Plan de Gestión de Residuos (Decreto N.º 182/013) que incluya la totalidad de los residuos derivados de la actividad aprobado por la DINACEA por Resolución. - Asegurar que la gestión de residuos a cargo de terceros se realice a través de empresas o actividades formales, que cumplan con los requisitos establecidos en el Decreto y cuenten con las autorizaciones o habilitaciones correspondientes. 	OSE	Plan de Gestión de Residuos. Auditoría Ambiental del sitio. Registros de retiro de residuos especiales.	DINACEA
Programa de Gestión de Efluentes	Contaminación del agua subterránea y superficial por inadecuada gestión de efluentes de las plantas de tratamientos.	<ul style="list-style-type: none"> - Acuerdo en comisión conjunta OSE DINACEA de la disposición de efluentes generados en los sistemas de tratamiento, según los requerimientos establecidos en el Decreto 253/79. - Implementar un sistema de monitoreo con muestreos periódicos. 	OSE	Acuerdo OSE DINACEA de la disposición de efluentes Auditoría / Registros.	DINACEA
Programa de Gestión de	Contaminación por inadecuada gestión de	- Elaboración e implementación de un Plan de Manejo de Sustancias	OSE	Auditoría / Registros.	DINACEA

Plan / Programa	Impacto a Evitar	Medidas de Mitigación Mínimas	Responsable	Indicadores y Cumplimiento, Registros	Supervisión
Sustancias Químicas Peligrosas	sustancias químicas peligrosas utilizadas durante los procesos de tratamientos.	Químicas Peligrosas.			
Programa de Seguridad y Salud Ocupacional	Riesgos laborales por la operación y mantenimiento de las plantas de tratamiento.	<ul style="list-style-type: none"> - Cumplimiento de la normativa nacional y local vigente. - Seguir los lineamientos y buenas prácticas internacionales (incluyendo ISO 45001:2018) para el sistema de gestión de riesgos de salud y seguridad ocupacional. 	OSE	<p>Índice de Frecuencia (número de accidentes x 200.000/horas-hombre trabajadas en el período).</p> <p>Índice de Gravedad (número accidentes graves x 200.000/horas-hombre trabajadas en el período).</p> <p>Índice de Incidencia de Accidentes Mortales (N.º de accidentes mortales x 200.000/N.º de trabajadores expuestos).</p>	OSE
Programa de Quejas y Reclamos	Afectación de la comunidad local y trabajadores por la no atención a los reclamos y quejas.	- Se deberá contar con una herramienta eficiente para la recepción, registro, seguimiento y resolución de reclamos relacionados con los proyectos.	OSE	Planilla de Registro de reclamos y quejas.	BID
Programa de Mantenimiento Preventivo	Contingencias por fallas que puedan dejar fuera de servicio las plantas de tratamiento. Contaminación sonora por operación deficiente	<ul style="list-style-type: none"> - Implementar un programa regular de mantenimiento del equipo electromecánico en las plantas de tratamiento. - Monitoreo de niveles sonoros en las plantas de tratamiento que se encuentren ubicadas cerca de viviendas (radio estimado de 150 metros), o cuando se reciban o 	OSE	<p>Planillas de registros de mantenimiento.</p> <p>Registros sonoros en adyacencias a la planta de tratamiento (el monitoreo será con frecuencia anual, y luego cuando se introduzcan cambios en la operación).</p>	OSE

Plan / Programa	Impacto a Evitar	Medidas de Mitigación Mínimas	Responsable	Indicadores y Cumplimiento, Registros	Supervisión
		<p>adviertan quejas de vecinos.</p> <ul style="list-style-type: none"> - Implementación de un plan de monitoreo para la detección de pérdidas o fallas en las tuberías instaladas. 			
Programa de Capacitación	Falta de conocimiento sobre el rol del personal en la preservación, protección y conservación del ambiente y la seguridad ocupacional en el ejercicio de sus funciones.	<p>Capacitaciones mínimas:</p> <ul style="list-style-type: none"> - Inducción básica en protección ambiental y seguridad. - Protección laboral en la tarea de clasificación de residuos. EPP y buenas prácticas. - Mecanismo de Gestión de Quejas y Reclamos. - Evaluación y control de riesgos. Seguridad de las personas, de bienes muebles e inmuebles. - Prevención y Control de Incendios. - Prevención de derrames y gestión de derrames. - Manejo de residuos sólidos y líquidos según tipo de tratamiento. - Trabajo Eléctrico. - Seguridad vial. 	OSE	<p>Porcentaje de operarios capacitados de acuerdo con Programa de Capacitación.</p> <p>Planillas de registro de capacitación.</p>	
Plan de Contingencias	Mala gestión de contingencias ambientales / ocupacionales	<p>Plan Estratégico</p> <p>Definir la estructura y la organización para la atención de emergencias, las funciones y responsabilidades de las personas encargadas de ejecutar el plan, los recursos necesarios, y las estrategias preventivas y operativas</p>	OSE	Número de accidentes ambientales y de seguridad gestionados de acuerdo con el procedimiento definido / Número total de accidentes ambientales y de salud ocurridos en el proyecto.	

Plan / Programa	Impacto a Evitar	Medidas de Mitigación Mínimas	Responsable	Indicadores y Cumplimiento, Registros	Supervisión
		<p>a aplicar en cada uno de los posibles escenarios, definidos a partir de la evaluación de los riesgos asociados a la construcción.</p> <p>Plan de Acción</p> <p>Desarrollar un Programa de Uso Eficiente de Recursos y Oferta Hídrica.</p> <p>Establecer los Procedimientos a seguir en caso de Emergencia.</p>			

4.5 Consultas Públicas Significativas con Partes Interesadas

De conformidad con la **NDAS 10 “Participación de las Partes Interesadas y Divulgación de Información”** sobre Consulta Pública, los proyectos de Categoría B requieren de un proceso de consulta pública. Este proceso debe llevarse a cabo de manera continua, a lo largo del ciclo de vida de los proyectos.

Este proceso de consulta debe realizarse de acuerdo con la **Guía de Consulta del BID** (descargable en <http://dx.doi.org/10.18235/0000776>) y la guía de **Planificación de las Consultas Virtuales en el Contexto de COVID-19: Orientaciones para Agencias de Gobierno y Unidades Ejecutoras de los Proyectos** (descargable en <http://dx.doi.org/10.18235/0002502>).

El proceso debe garantizar que, antes de la consulta, se presente la información para asegurar el entendimiento de los impactos socioambientales y las medidas de mitigación propuestas en cada proyecto y de los procesos de obra correspondientes.

En el marco de preparación del Programa, se desarrolló un **Plan de Participación de las Partes Interesadas (PPPI)** como instrumento de gestión socioambiental integral, con lineamientos a seguir para el desarrollo del proceso de **Consulta Pública Significativa** y para la implementación de un **Mecanismo de Atención de Quejas y Reclamos (MAQR)**.

Una vez se lleve a cabo el proceso de consulta, el Informe de Consulta se deberá adjuntar a la versión final de la EAS que se elabore para cada proyecto.

La versión final del MGAS y de sus anexos se encontrará publicada en la página web de OSE y en sitio web del Banco Interamericano de Desarrollo.

4.6 Mecanismo de Atención de Quejas y Reclamos

Todos los proyectos que se financien en el marco del Programa deberán contar con un Mecanismo de Atención de Quejas y Reclamos (MAQR).

Este Mecanismo tiene como objetivo arbitrar los medios para facilitar la recepción de inquietudes (consultas, reclamos, quejas, sugerencias) de las partes interesadas y afectadas por el proyecto, y responder a las mismas a fin de solucionarlas, y de anticipar potenciales conflictos.

En los casos en los que no sea posible evitar conflictos, deberá promoverse la negociación y esforzarse en alcanzar la resolución de éste, de forma que todos los actores involucrados (incluyendo el Programa) se vean beneficiados con la solución.

El Mecanismo de Gestión de Reclamos y Participación deberá estar en funcionamiento a lo largo de la ejecución del Programa. El procedimiento de gestión de quejas y reclamos deberá cubrir el proceso de recepción, gestión o tratamiento del reclamo y el cierre documentado de este.

En el **Plan de Participación de Partes Interesadas del Programa** se presentan los lineamientos a seguir para el desarrollo e implementación del MAQR.

4.7 Especificaciones Técnicas Ambientales y Sociales (ETAS)

Las Especificaciones Técnicas Ambientales, de Seguridad y Salud Ocupacional y Sociales (ETAS) formarán parte del Pliego de Licitación de Obras de cada proyecto.

Las ETAS definirán las obligaciones del Contratista en materia ambiental y social, e incluirán el PGAS elaborado para el Proyecto. El **Anexo 6** contiene un modelo de ETAS.

4.8 Informes e Inspecciones

4.8.1. Informe de cumplimiento por parte de la Contratista a OSE

La Contratista de obra elaborará un **informe trimestral** escrito a OSE (que puede ser parte del informe de certificación de obra), que describa el estado de todas las acciones ambientales y sociales del proyecto. El contenido mínimo del informe se detalla en las ETAS modelo (**Anexo 6**).

Al finalizar las obras, la contratista deberá entregar un **informe final ambiental y social** donde se incorpore toda la información correspondiente a la implementación del PGAS (incluyendo los temas de higiene y seguridad), conteniendo los registros de implementación de planes y programas, y un informe de evaluación de los indicadores ambientales y sociales considerados en las distintas etapas del ciclo del proyecto.

4.8.2. Informe de cumplimiento por parte de OSE al BID

OSE informará al BID mediante un **informe semestral** los parámetros de monitoreo ambiental, social y seguridad y salud ocupacional de los proyectos incluidos en el Programa, así como el estado de cumplimiento de normas de desempeño ambientales y sociales del BID y del marco legal nacional y local.

El **Anexo 7** presenta un modelo de Informe de cumplimiento con el MPAS BID, a utilizar por el OE.

4.8.3. Inspecciones y Auditorías

Con el propósito de verificar el desempeño ambiental y social, OSE, el BID, y la DINACEA podrán realizar inspecciones y auditorías de cumplimiento del Sistema de Gestión Ambiental y Social, y del Sistema de Gestión de Salud, Higiene y Seguridad Laboral del Programa. La frecuencia de dichas inspecciones será definida por cada entidad.

Las inspecciones se llevarán a cabo basándose en evidencias objetivas que comprueben el cumplimiento con las disposiciones del Plan de Gestión Ambiental y Social – es decir, no se considera lo planificado o próximo a resolver - y se redacta un listado de todas las irregularidades detectadas (no conformidades).

Cada inspección será documentada mediante un informe en el cual se incluirá:

- La descripción de las No conformidades detectadas, haciendo referencia al programa del PGAS, norma o legislación nacional, local o NDAS del BID al que esté en

incumplimiento. Se acompañará de registro fotográfico y documental en anexo, junto con la fecha de detección de la no conformidad.

- La acción correctiva por implementar para resolver la no conformidad. Es responsabilidad de la contratista ejecutar las acciones correctivas destinadas a resolver las No conformidades detectadas.
- La fecha en la que se deberá cumplir la acción definida, y la persona o rol responsable de la implementación.
- El indicador de cumplimiento de la acción realizada: cuando se considera que la No conformidad estará cerrada.
- El estado de la no conformidad (abierta o cerrada).

Tabla 21 – Registro de No Conformidades y Plan de Acción correctivo

Proyecto	No Conformidad identificada (con PGAS, legislación nacional o NDAS del BID) y fecha	Acción	Responsable	Fecha de ejecución	Indicador de Cumplimiento (cuándo se considera cerrada la no conformidad)	Estado

La verificación de la eficacia de las acciones correctivas será efectuada en base al indicador de cumplimiento y a la no repetitividad del mismo incumplimiento en el proyecto.

Anexos

Anexo 1. Índice Orientativo del Plan de Gestión Ambiental y Social a Nivel Constructivo

1. **Portada**, incluyendo:
 - Nombre y lugar del Proyecto y del Programa
 - Nombre de la Obra
 - Firma contratista
 - Fecha de preparación del PGAS
 - Representante ambiental de la empresa (responsable por implementación del PGAS): nombre, firma, matrícula profesional habilitante
 - Control de versiones: tabla indicando fecha de revisión, responsable de preparación, fecha y responsable de aprobación, y cambios principales de la versión
2. **Tabla de Contenidos**, incluyendo todos los anexos
3. **Introducción**:
 - Objetivo y alcance del PGAS
 - Datos de la empresa, obra, ubicación y comitente
 - Política ambiental, social, de calidad y seguridad y salud ocupacional de la empresa
 - Código de Conducta para empleados de la empresa, que incluya entre otros temas, la prohibición explícita de conductas de acoso o violencia contra las mujeres y niños y niñas de la comunidad, y empleadas de la empresa.
 - Profesional responsable por la implementación del PGAS (nombre, datos de contacto)
 - Definiciones de términos técnicos y siglas utilizados a lo largo del PGAS
4. **Descripción del Proyecto**
 - Objetivo y componentes de la obra
 - Alcance y memoria descriptiva de la obra, métodos constructivos
 - Descripción básica de particularidades a nivel ambiental y social en los sitios de obra
5. **Normativa legal de referencia**, aplicable al proyecto
6. **Identificación de riesgos e impactos ambientales, sociales y de seguridad y salud ocupacional en la fase constructiva**
7. **Medidas de Mitigación**. Las medidas de mitigación identificadas deben incluir:
 - Impacto o riesgo que atienden
 - Indicadores de monitoreo y seguimiento
 - Valores de niveles de desempeño meta
 - Acciones correctivas en caso de desvíos
 - Cronograma (cuándo se activan las medidas, duración)
8. **Programas de Gestión Ambiental del PGAS detallados (a nivel constructivo)** – como mínimo, este capítulo debe incluir todos los programas listados en el Anexo 2 del MGAS, y cualquier otro Programa que se considere necesario para la ejecución del Proyecto.
9. **Implementación y Operación**
 - Recursos requeridos para la implementación del PGAS (presupuesto, materiales, equipos y recursos humanos)

- Roles: organigrama funcional de obra, función de cada puesto clave en cuanto a la responsabilidad del PGAS (Director de Obra, Responsable Ambiental, Responsable de Salud y Seguridad Ocupacional, Supervisores y Encargados, Personal Operativo, Subcontratistas y Proveedores)
- Documentación: lineamientos de preparación, revisión, aprobación y archivo de documentos referidos a la gestión ambiental y social del proyecto

10. Supervisión operacional

- arreglos y responsabilidades para el monitoreo de la implementación del PGAS
- disparadores o cronograma de revisión periódica del PGAS
- control y mediciones: medidas de control a implementar
- evaluación de cumplimiento: valores límites aceptados, criterios
- Requisitos de reporte de no conformidades, acciones preventivas, mitigativas, correctivas, compensatorias
- verificación de ejecución y eficacia de acciones preventivas, mitigativas, correctivas, compensatorias
- Requisitos de informes
- Control de registros
- Auditorías
- Informes de indicadores de cumplimiento del PGAS por contratista.

11. Anexos

- Procedimientos ambientales
- Planillas modelo de registro y control
- Planilla modelo de Auditorías Ambientales y Sociales internas

Anexo 2. Lineamientos de los Planes de Gestión Ambiental y Social

El PGAS estará constituido por una serie de programas y subprogramas para cada una de sus etapas, incluyendo, pero sin limitarse, las detalladas en la siguiente tabla.

Tabla 22 - Programas Mínimos a incluir en los PGAS de fase constructiva

Número de Programa	Programa
1	Monitoreo y Control de Cumplimiento de Medidas de Mitigación
2	Instalación de Obras y Montaje del Campamento
3	Manejo de Flora, Fauna y Áreas Verdes
4	Gestión de Efluentes
5	Manejo de Sustancias Químicas
6	Gestión de Residuos
7	Calidad de aire, ruido y vibraciones
8	Seguridad Vial, Peatonal y Ordenamiento del Tránsito
9	Control de Plagas y Vectores
10	Seguridad y Salud Ocupacional y Comunitaria
11	Capacitación Socioambiental al Personal de Obra
12	Gestión de Riesgos y Plan de Contingencias
13	Coordinación con Prestadoras de Servicios por Red
14	Información y Participación Comunitaria
15	Gestión de Afluencia de Mano de Obra
16	Procedimiento de Descubrimientos Fortuitos
17	Desmovilización y Restauración. Cierre de obrador.
18	Prevención de Enfermedades Infecciosas en el Ámbito Laboral (con foco en COVID-19)
19	Manejo de Pasivos Ambientales y Sociales

Los lineamientos y contenidos mínimos de estos programas se presentan a continuación.

Programa 1: Monitoreo y Control de Cumplimiento de Medidas de Mitigación

PLAN DE GESTIÓN AMBIENTAL Y SOCIAL						
Programa 1: Monitoreo y Control de Cumplimiento de Medidas de Mitigación						
Efectos socioambientales que se desea prevenir o corregir:			Desvíos en implementación de las medidas de mitigación			
Medidas de Gestión						
Para la supervisión del cumplimiento de las medidas de mitigación identificadas, la Contratista planificará y mantendrá actualizado un “tablero de control”, que servirá para la supervisión de la ejecución de todas y cada una de las Medidas de Mitigación previstas para la Etapa Constructiva. En él se indicarán, como mínimo:						
<div><div>- acciones a implementar</div><div>- recursos materiales necesarios</div><div>- personal responsable</div><div>- hitos temporales</div><div>- indicadores de cumplimiento con sus metas y frecuencia de monitoreos para las medidas de mitigación definidas.</div></div>						
Además, y de manera conjunta con la Inspección de Obra, se planificará el accionar mediante el que, si se estima conveniente, se determinará y concretará la suspensión de los trabajos ante la necesidad de ejecutar medidas de mitigación para prevenir potenciales impactos ambientales, sociales y de higiene y seguridad ocupacional que surjan con el desarrollo de la Obra.						
Por último, en este Programa se verificará la obtención y cumplimiento de las condiciones de los permisos ambientales requeridos para las obras.						
Monitoreo y Cumplimiento						
Indicadores						
<div><div><div>• Número de No Conformidades de ESHS (ambientales, sociales y de seguridad e higiene) identificadas en el mes mediante inspecciones, visitas, observaciones y otros mecanismos empleados</div><div>• Número de No Conformidades de ESHS cerradas en tiempo, definido según Plan de Acción Correctivo</div><div>• Número de inspecciones de ESHS realizadas al mes/Número de inspecciones programadas para el mes</div><div>• Permisos ambientales obtenidos / permisos ambientales totales requeridos</div></div></div>						
Monitoreo						
Si durante la ejecución de los proyectos se identificaran incumplimientos con las NDAS del BID, la Inspección de Obra definirá, junto con la contratista y demás autoridades involucradas, un Plan de acción para su corrección. Dicho plan deberá contener al menos: descripción del incumplimiento encontrado, acción para corregir, responsable, fecha de realización, indicador de cumplimiento y recursos necesarios (ver tabla modelo).						
Plan de Acción Correctivo						
Incumplimiento	Acción	Responsable	Fecha	Indicador de Cumplimiento	Recursos	
Etapas del Proyecto en que se aplica:	Preparación	X	Costo estimado	A ser indicado por el contratista en su	Efectividad esperada	Alta
	Construcción	X				
	Abandono	X				

PLAN DE GESTIÓN AMBIENTAL Y SOCIAL					
Programa 1: Monitoreo y Control de Cumplimiento de Medidas de Mitigación					
				oferta	
Indicadores de éxito				% de cumplimiento mensual de medidas de mitigación	
Responsable de la Implementación de la Medida				Director de Obra	
Periodicidad de Fiscalización del grado de Cumplimiento y Efectividad de la Medida				Mensual	
Responsable de la Fiscalización				Inspección de Obra	

Programa 2: Instalación de Obras y Montaje del Obrador

PLAN DE GESTIÓN AMBIENTAL Y SOCIAL	
Programa 2: Instalación de Obras y Montaje del Obrador	
Efectos socioambientales que se desea prevenir o corregir:	Minimizar los impactos ambientales de la instalación del obrador
Medidas de Gestión	
<p>El sitio de emplazamiento del obrador deberá garantizar la mínima afectación de la dinámica socioeconómica de la zona, ya sea por el uso de los servicios públicos (a partir de la conexión de las instalaciones a las redes disponibles) o debido a las posibles interferencias sobre el tránsito. El obrador deberá contar con:</p> <ul style="list-style-type: none"> - Iluminación - Baños químicos para el personal de obra - Depósito de materiales - Equipo para contención en caso de derrames - Acopio de áridos - Seguridad / Acceso controlado - Luz y agua de obra - Carteles de obra - Sector de acopio de residuos - Señalización manual de ingreso / egreso de equipos pesados / camiones - Botiquín para primeros auxilios - Generador eléctrico con base impermeable, de ser necesario utilizarlos - Sistema contra incendio - Alarmas - Señalética adecuada <p>Entre las recomendaciones particulares relativas al montaje y operación del obrador se definen:</p> <ul style="list-style-type: none"> - El ingreso y egreso de equipos y materiales deberá hacerse por calle pública (no circular sobre predios baldíos). - Se solicitarán en tiempo y forma las autorizaciones para las conexiones de obra de los servicios públicos necesarios para la ejecución de las obras, a las empresas prestatarias correspondientes. - Los obradores deberán tener disponible los números telefónicos de los organismos e instituciones que correspondan, para hacer frente a emergencias (bomberos, hospitales, seguridad, etc.). - Contar con un sistema contra incendio adecuado a los elementos constructivos de los obradores y a los materiales almacenados. Se realizará un plano de incendio del obrador, y se gestionará la aprobación correspondiente. Se deberá capacitar al personal en el uso de estos elementos y en la práctica de primeros auxilios. - Deberá preverse la instalación de baños químicos para el personal de obra, con prestación y mantenimiento por empresa habilitada. - La gestión de efluentes líquidos ya sea cloacales generados en la obra, pluviales con eventual arrastre de contaminantes, u otros que pudieran generarse en la operación de obradores y etapa constructiva de la obra, deberá cumplimentar los lineamientos indicados en el PGAS. - La gestión de residuos sólidos (domiciliarios, especiales, residuos susceptibles de reutilización / recupero) se efectuará según se indica en los programas correspondientes del PGAS. - Considerando que existe relativa proximidad a sectores de servicio, se priorizará no mantener almacenamiento de combustibles en el predio, excepto para maquinarias 	

PLAN DE GESTIÓN AMBIENTAL Y SOCIAL**Programa 2: Instalación de Obras y Montaje del Obrador**

pesadas específicas.

- La zona de circulación de peatones, vehículos y maquinarias pesadas deberá estar correctamente señalizada. Se deberá señalizar correctamente el obrador y la entrada y salida de vehículos pesados.
- En caso de ser necesario, se debe exigir una construcción de dársena de giro.
- El acceso al obrador estará liberado al paso de manera que se encuentre siempre habilitado para permitir la circulación de vehículos de socorro: ambulancias, bomberos, etc.
- El predio del obrador deberá contar con personal de vigilancia en su portón de acceso a fin de impedir el ingreso de terceros y animales.

Al finalizar las tareas de construcción, deberán retirarse todos los restos de materiales del sector ocupado por el obrador, de manera de garantizar la seguridad de los habitantes del barrio.

Agua: El agua potable para consumo del personal de obra será provista por una empresa distribuidora de agua en bidones. El agua requerida durante la ejecución de las obras de infraestructura será provista por conexión a la red (en caso de que existiera) o por camiones cisterna. El agua será utilizada en tareas de compactación, para riego y humidificación del suelo a compactar, y para la elaboración de los hormigones correspondientes a las obras de servicios y mezclas para revoques.

Energía: La energía eléctrica será provista a través de medidores de obra, que estarán ubicados en el obrador.

Materias primas: Las materias primas como: ladrillos, cemento, maderas, hierro para la construcción, impermeabilizantes, aditivos, alambre, clavos, malla sima etc., serán provistos de preferencia por comercios e industrias locales. Se verificará que los proveedores cumplan con la normativa ambiental aplicable en cuanto a uso o aprovechamiento de recursos naturales.

Monitoreo y Cumplimiento**Indicadores**

- Número de frentes de obras y obradores que cuentan con las medidas de gestión aplicables implementadas / número de frentes de obras y obradores existentes.

Etapas del Proyecto en que se aplica:	Preparación	X	Costo estimado	A ser indicado por el contratista en su oferta	Efectividad esperada	Alta
	Construcción					
	Abandono					
Indicadores de éxito				Número de frentes de obras y obradores que cuentan con las medidas de gestión aplicables implementadas / número de frentes de obras y obradores existentes.		
Responsable de la Implementación de la Medida				Director de Obra		
Periodicidad de Fiscalización del grado de Cumplimiento y Efectividad de la Medida				Mensual		
Responsable de la Fiscalización				Inspección de Obra		

Programa 3: Manejo de Flora, Fauna y Áreas Verdes

PLAN DE GESTIÓN AMBIENTAL Y SOCIAL	
Programa 3: Manejo de Flora, Fauna y Áreas Verdes	
Efectos socioambientales que se desea prevenir o corregir:	Impactos en cobertura vegetal, arbustiva y arbórea, impactos sobre fauna; impactos sobre áreas verdes.
Medidas de Gestión	
<p>El manejo de obras con afección de cobertura vegetal debe mejorar o recuperar zonas verdes incluyendo la siembra, traslado, o remoción de árboles, y la remoción temporal de césped o especies arbustivas, con el fin de evitar los impactos al hábitat, que perjudiquen a la flora y fauna, y al paisaje local. Durante esta actividad, en cumplimiento con la NADS 6 – Conservación de la Biodiversidad y Gestión Sostenible de Recursos Naturales Vivos, no se admitirá la siembra o uso alguno de especies invasoras.</p> <p><u>Manejo de Flora y Áreas Verdes</u></p> <p>Planeación de actividades</p> <p>El Contratista encargado de la actividad de eliminación de árboles deberá verificar y complementar la información levantada en la etapa de diagnóstico e inventario con los diseños geométricos y paisajísticos definitivos de la obra, así como deberá señalar e identificar tanto en los planos como en campo los individuos que se deberán eliminar definitivamente por las actividades constructivas y por su estado fitosanitario y que por conveniencia con el proyecto sería mejor realizar su eliminación en la etapa constructiva. Se hará lo mismo con las especies arbustivas y zonas verdes existentes, para dejar un claro registro de éstas y permitir la socialización con la comunidad. Debe convenirse al inicio de la obra, en coordinación con los técnicos especializados municipales, como se compensarán los individuos o zonas verdes eliminadas, así como la localización de las zonas donde se realizarán las siembras o traslados, caso que por el diseño de la obra no se puedan realizar en el lugar original.</p> <p>Se deben realizar los cerramientos adecuados de las zonas de trabajo, y su respectiva señalización para impedir el acceso de personal o vehículos a la zona durante la ejecución de las labores. Se debe capacitar e informar al personal implicado sobre la prohibición de encender cualquier tipo de fuego o fuente que pueda provocar incendios que pudieran afectar la vegetación, la fauna urbana y los demás componentes naturales.</p> <p>Una vez terminadas las actividades, se trasladará el material informativo, así como el material obtenido a los sitios de disposición temporal o al frente de trabajo donde las vallas sean requeridas. El material obtenido por la tala o remoción de áreas verdes deberá ser evacuado diariamente del sitio de aprovechamiento, y la movilización de este al sitio de almacenamiento temporal o definitivo deberá ser inmediata.</p> <p>Labores de Tala y Remoción</p> <p>Áreas que se encuentren dentro del SNAP o categorizadas como ecosistemas amenazados no deberán ser intervenidas para tareas de tala o remoción de árboles. Casos particulares requerirán la consulta y aprobación por parte de la Autoridad competente.</p> <p>Las labores de tala se desarrollarán en el mismo sentido de avance de la construcción e individualmente para cada uno de los elementos arbóreos y arbustivos seleccionados para eliminación ya sea por interferencia con la obra, árboles con sistema radicular muy superficial, que implique afectación potencial para pavimentos, andenes y otro tipo de estructuras, y árboles o arbustos cuya tala haya sido aprobada por la autoridad ambiental. Sin embargo, los árboles seleccionados para tala según este criterio deben ser aprobados por la autoridad ambiental competente.</p> <p>La eliminación de individuos se realizará previo al comienzo de obras de tal modo que los sectores a construir se encuentren desprovistos de árboles que interfieran con las actividades constructivas en el momento de inicio de obra.</p>	

PLAN DE GESTIÓN AMBIENTAL Y SOCIAL**Programa 3: Manejo de Flora, Fauna y Áreas Verdes**

Para árboles altos deben seguirse protocolos de seguridad industrial adecuados, y el uso de dotación pertinente. De igual forma el proceso de corte debe evitar la caída de cuerpos pesados a las zonas de trabajo o circulación vial o peatonal.

El material resultante que pueda ser utilizado en la obra deberá encontrarse en perfectas condiciones, libre de defectos y se adaptará al uso requerido; para ello se dimensionarán las trozas obtenidas del fuste de entre 1 a 3 m de largo, se cortarán y almacenarán en sitio con baja humedad y buena aireación para favorecer su secado y un tratamiento superficial de inmunización (con aceite residual quemado o productos comerciales), mientras que el material maderable no utilizable se deberá trozar primero para luego picar y se destinará para compostaje, en caso de ser posible esta alternativa de tratamiento. De lo contrario, se llevará al sitio destinado para su disposición final junto con los residuos del desrame, descope y desraizado. Se deberá contar con la autorización de la DINACEA aprobando el envío. El transporte se realizará en vehículos provistos de carpas o lonas de plástico para evitar el esparcimiento en la movilización del material.

Reubicación y Compensación

Las medidas de compensación se deberán utilizar únicamente después de haber aplicado la jerarquización de las medidas de mitigación en el EIAS. Cuando un impacto a la biodiversidad no pueda mitigarse completamente (impacto residual), se deberán implementar los mecanismos y medidas de compensación correspondientes. De manera prioritaria, se evitarán impactos sobre la biodiversidad y servicios ecosistémicos. Cuando esto no sea posible, deberán definirse medidas para minimizarlos y restaurar la biodiversidad y los servicios ecosistémicos.

Plan de Reforestación Compensatoria

El Contratista deberá presentar un Plan de Reforestación Compensatoria y de su mantenimiento.

La reubicación mediante la práctica del bloqueo se ejecutará en aquellos individuos que se puedan conservar y que han de ser removidos por las actividades constructivas del proyecto. Considerando la necesidad de remoción de individuos con base en los diseños, se realizará para el tramo en cuestión el bloqueo de los individuos.

Para zona urbana, la Contratista deberá compensar cada tala que no pueda ser bloqueada plantando tres ejemplares, los cuales deberán ser de la misma especie u otra adecuada para la zona, y priorizando que sean especies nativas. Se prohíbe la siembra de especies invasoras. El número de ejemplares sembrado por la contratista se cuantifica al cuarto mes posterior a la siembra, contando los ejemplares sobrevivientes a la siembra y descontando los ejemplares bloqueados sobrevivientes al cuarto mes posterior a su traslado. En caso de que la remoción sea en la vía pública urbana, la contratista deberá articular la reposición con el gobierno departamental.

Paisajismo

En caso de realizarse trabajos de paisajismo como parte de la finalización de las tareas de obra, estas plantaciones se realizarán con especies nativas de viveros. Las plantas seleccionadas serán autóctonas, sin espinas, sin frutos peligrosos, según la zona climática. Se tendrá en consideración la ubicación para proteger del asoleamiento excesivo y permitir el paso de luz.

Plan de Acción de Biodiversidad**Objetivo**

El objetivo del Plan de Acción es evitar la pérdida de diversidad y la afectación de especies

PLAN DE GESTIÓN AMBIENTAL Y SOCIAL	
Programa 3: Manejo de Flora, Fauna y Áreas Verdes	
<p>debido a la ocurrencia de impactos causados por el proyecto durante las etapas de construcción, operación y mantenimiento.</p> <p>Los aumentos netos son resultados de conservación adicionales que pueden lograrse respecto de los valores de biodiversidad para los que fue designado el hábitat crítico. En zonas de hábitat crítico, el Organismo Ejecutor deberá obtener aumentos netos implementando programas que puedan ejecutarse in situ (en el terreno) para mejorar el hábitat y proteger y conservar la biodiversidad. Las medidas de compensación equivalente de biodiversidad no son una medida aceptable para obtener aumentos netos en los casos de hábitat crítico.</p> <p>Para la elaboración del Plan se deberá considerar la realización de interconsultas con personal experto.</p> <p>Plan de Acción</p> <ol style="list-style-type: none"> 1. Identificar el área potencialmente afectada por las actividades del proyecto, incluyendo: huella física del proyecto, y áreas adyacentes a la ejecución de las obras que podrían verse afectadas por emisiones y efluentes. 2. Llevar adelante instancias de consulta con las partes interesadas y afectadas, a fin de relevar preocupaciones y realizar una adecuada identificación e interpretación de los potenciales impactos sobre el área. 3. Delineación de hábitats naturales y elaboración de mapas. 4. Identificación de valores de biodiversidad dentro del área de influencia del proyecto basados en criterios específicos de los estándares corporativos, de organismos reguladores o prestamistas 5. Identificación de impactos potenciales sobre los valores de biodiversidad del IBA identificados. 6. Definición de medidas aplicando la jerarquía de mitigación (NDAS 6). 7. Definición de indicadores. 8. Elaboración del plan de seguimiento y monitoreo, estableciendo los indicadores, los sitios a monitorear (coordenadas geográficas), la frecuencia de medición, metas y responsable/s del seguimiento y monitoreo. 9. Dictado de capacitaciones al personal de obra y de OSE sobre Gestión de Biodiversidad en etapa constructiva y de operación y mantenimiento. <p>Manejo de Fauna:</p> <ul style="list-style-type: none"> - Se prohíbe la tenencia de animales domésticos por parte del personal de obra. En el caso de su uso para la seguridad, su presencia deberá ser autorizada por la Inspección de obra. - Queda prohibida, por parte de las personas trabajadoras, la captura o daño de especies de todo tipo y por cualquier medio. - En caso de hallar a un animal herido se deberá avisar a la Autoridad competente para su asistencia. - Ante la presencia de un panal de abeja en la zona operativa de la obra que deba ser removido, no deberá llevarse a cabo eliminación alguna. Se deberá dar noticia a la Autoridad pertinente. 	
Monitoreo y cumplimiento	
<p>Indicadores</p> <ul style="list-style-type: none"> • Número de árboles removidos • Número de árboles sobrevivientes al traslado después del cuarto mes • Número de árboles nuevos sembrados sobrevivientes al cuarto mes 	

PLAN DE GESTIÓN AMBIENTAL Y SOCIAL						
Programa 3: Manejo de Flora, Fauna y Áreas Verdes						
<ul style="list-style-type: none">Evidencia de participación de las partes interesadas en el diseño e implementación de las medidas de compensación.Evidencia de arreglos institucionales y legales para la implementación de las medidas de compensación.						
Etapas del Proyecto en que se aplica:	Preparación	X	Costo estimado	A ser indicado por el contratista en su oferta	Efectividad esperada	Alta
	Construcción	X				
	Abandono					
Indicadores de éxito				Número de árboles compensados / Número de árboles removidos		
Responsable de la Implementación de la Medida				Director de Obra		
Periodicidad de Fiscalización del grado de Cumplimiento y Efectividad de la Medida				Mensual		
Responsable de la Fiscalización				Inspección de Obra		

Programa 4: Gestión de Efluentes

PLAN DE GESTIÓN AMBIENTAL Y SOCIAL									
Programa 4: Gestión de Efluentes									
Efectos socioambientales que se desea prevenir o corregir:			Contaminación por inadecuada gestión de los efluentes generados por las actividades de obra.						
Medidas de Gestión									
Se deberán gestionar adecuadamente los efluentes líquidos generados en el obrador mediante la instalación de sistemas de captación y tratamiento, cumplimentando los límites de vuelco permisibles de la normativa local, con el fin de evitar el deterioro en la calidad de agua de escurrimientos superficiales.									
Se deberá diseñar un sistema de drenaje en el sitio de obra y obrador que permita una evacuación controlada de las aguas de lluvia, minimizando de esta forma el arrastre de materiales y pérdidas que lleguen al suelo hacia los colectores pluviales. Se deberá considerar la necesidad de disposición de caudal proveniente de acciones de depresión de napa que fueran requeridas por la obra.									
Los efluentes líquidos generados del lavado de equipos y maquinarias (incluyendo hormigoneras) deberán ser recolectados, con el objetivo de evitar que cualquier resto de los componentes se acumule sobre alguna de las zanjas o cunetas existentes, y tratados para remover los sólidos en suspensión (sedimentación), los residuos de grasas y aceites que puedan contener, así como mediante corrección de pH, en forma previa a su descarga en el sistema cloacal o pluvial según corresponda o se autorice. Alternativamente, la contratista podrá prohibir a los subcontratistas el lavado de camiones hormigoneros en el sitio de obra.									
Los drenajes de excedentes hídricos, de los movimientos y acopios del suelo, se conducirán respetando al máximo posible su curso natural y los niveles de escorrentía del terreno.									
Los sectores en donde exista riesgo de derrames, fugas o escapes de sustancias contaminantes deberán dotarse de piso impermeable y un canal perimetral conectado a un sistema de canalización independiente, que conducirá las aguas de lluvia que por ellos discurran a dispositivos de tratamiento.									
Para el tratamiento de los efluentes cloacales que se generarán durante la ejecución de la obra, se deberán instalar baños químicos o equivalentes en cantidad suficiente, tanto en el obrador como en los frentes de obra, siendo supervisados por el responsable ambiental de inspección a fin de evitar un impacto en los recursos hídricos. Los efluentes acumulados en estos baños deberán ser retirados diariamente y a la vez higienizados, por un operador habilitado o por el prestador del servicio.									
Monitoreo y cumplimiento									
Indicadores									
<ul style="list-style-type: none">Número de tipos de efluentes gestionados de acuerdo con los estándares definidos / Número total de tipos de efluentes generados por el proyecto.									
Monitoreo									
<ul style="list-style-type: none">Planilla de registro de retiros de baños químicos e inspecciones por el contratista a otros focos de generación.									
Etapas del Proyecto en que se aplica:	Preparación	X	Costo estimado	A ser indicado por el contratista en su oferta	Efectividad esperada	Alta			
	Construcción	X							
	Abandono								
Indicadores de éxito			Número de tipos de efluentes gestionados de acuerdo con los estándares definidos / Número total de tipos de efluentes generados por el proyecto.						
Responsable de la Implementación de la			Director de Obra						

PLAN DE GESTIÓN AMBIENTAL Y SOCIAL	
Programa 4: Gestión de Efluentes	
Medida	
Periodicidad de Fiscalización del grado de Cumplimiento y Efectividad de la Medida	Mensual
Responsable de la Fiscalización	Inspección de Obra

Programa 5: Manejo de Sustancias Químicas

PLAN DE GESTIÓN AMBIENTAL Y SOCIAL	
Programa 5: Programa de Manejo de Sustancias Químicas	
Efectos socioambientales que se desea prevenir o corregir:	Contaminación por inadecuada gestión de las sustancias químicas utilizadas en las actividades de obra
Medidas de Gestión	
<p>En caso de que la contratista realice el reabastecimiento de combustible de maquinaria pesada en el entorno de la obra, se deberán utilizar camiones tanque y tener en cuenta el siguiente procedimiento durante el abastecimiento de combustible:</p> <ul style="list-style-type: none"> • Estacionar el vehículo donde no cause interferencia, de tal forma que quede en una posición de salida rápida • Garantizar la presencia de extinguidores cerca al sitio donde se realiza el abastecimiento (distancia no mayor de 3 m) • Verificar que no haya fuentes que puedan causar incendio en los alrededores • Verificar el acoplamiento de las mangueras • Utilizar bandejas antiderrames • En caso de derrame o incendio, seguir los procedimientos del Plan de Contingencia • Reportar inmediatamente al interventor ambiental cualquier derrame o contaminación de producto. <p>Para esto debe existir una planilla de reporte y autorización del llenado de combustible. Deberá colocarse material de polietileno que cubra el área donde se va a llevar cabo algún mantenimiento correctivo a la maquinaria pesada (engrase y chequeo de los niveles de aceite). En este caso se debe avisar a la Supervisión de Obra delegada del día y lugar donde tuvo lugar y las causas que lo motivaron.</p> <p>El responsable de la obra deberá reportar y limpiar los derrames de combustibles, aceites y sustancias tóxicas. Si hay derrames accidentales sobre el suelo, deben removerse de forma inmediata y avisar a la Supervisión de Obra. En el caso que este derrame exceda un volumen aproximado de 5 litros, debe retirarse el suelo afectado y tratarse como residuo especial. Volúmenes pequeños derramados pueden recogerse con materiales sintéticos absorbentes, trapos, aserrín, o arena. La limpieza final del sitio puede hacerse con agua y detergente.</p> <p>El almacenamiento mínimo diario permitido en el obrador debe acordarse con la autoridad competente. Los tanques que contengan combustibles o lubricantes se almacenarán retirados de cualquier edificación – idealmente, a una distancia mayor a 6 metros. El almacenamiento de combustibles o lubricantes se hará en recipientes metálicos con las tapas provistas de cierre con resorte, o en tanques plásticos. Deberán estar debidamente identificados con la sustancia que contiene y llevar letreros preventivos de “inflamable” y “no fumar”.</p> <p>Cuando se elaboran concretos <i>in situ</i>, se requiere algunas veces la aplicación de sustancias químicas que necesitan de medidas de manejo.</p> <p>Debe hacerse un inventario, previo a la iniciación de labores, de los productos químicos clasificándolos según el tipo y el grado de riesgos físicos y para la salud que posee su uso. Toda sustancia inflamable debe estar debidamente protegida, resguardada y almacenada bajo condiciones de seguridad y restringidas de acuerdo con su uso y grado de peligrosidad. Todos los productos químicos llevarán una etiqueta para facilitar la información esencial sobre su clasificación, los peligros que entrañan y las precauciones de seguridad que deban observarse para los trabajadores.</p> <p>Las personas encargadas de manipular los productos químicos deberán cuidar que cuando estos se transfieran a otros recipientes, se conserve su identificación y todas las precauciones de seguridad industrial y salud ocupacional que se deben tomar, de acuerdo con el Plan correspondiente.</p> <p>Será obligatorio que en la obra se tengan las fichas técnicas de seguridad de los productos químicos y dentro del entrenamiento de inducción se den a conocer a sus empleados. Estas</p>	

PLAN DE GESTIÓN AMBIENTAL Y SOCIAL						
Programa 5: Programa de Manejo de Sustancias Químicas						
fichas deben contener información esencial detallada sobre su identificación, su proveedor, su clasificación, su peligrosidad, las medidas de precaución y los procedimientos de emergencia. De tales fichas se constituirá un registro que deberá ser accesible a todos los trabajadores interesados y sus representantes.						
Monitoreo y cumplimiento						
Indicadores						
<ul style="list-style-type: none">• Porcentaje de cumplimiento en las inspecciones realizadas a las instalaciones y procedimientos de gestión de sustancias químicas.						
Monitoreo						
<ul style="list-style-type: none">• Planillas de registro de capacitación de personal clave en manejo de sustancias químicas.• Planillas de registro de sustancias químicas almacenadas en obra.• Planillas de reporte y autorización de llenado de combustible.						
Etapas del Proyecto en que se aplica:	Preparación	X	Costo estimado	A ser indicado por el contratista en su oferta	Efectividad esperada	Alta
	Construcción	X				
	Abandono	X				
Indicadores de éxito				Porcentaje de cumplimiento en las inspecciones realizadas a las instalaciones y procedimientos de gestión de sustancias químicas.		
Responsable de la Implementación de la Medida				Director de Obra		
Periodicidad de Fiscalización del grado de Cumplimiento y Efectividad de la Medida				Mensual		
Responsable de la Fiscalización				Inspección de Obra		

Programa 6: Gestión de Residuos

PLAN DE GESTIÓN AMBIENTAL Y SOCIAL	
Programa 6: Programa de Gestión de Residuos	
Efectos socioambientales que se desea prevenir o corregir:	Contaminación por manejo inadecuado de los residuos generados en obra.
Medidas de Gestión	
<p>La gestión de residuos deberá realizarse según lo establecido en la Ley N.º 19.829/19 (Gestión Integral de Residuos). Durante la etapa de construcción se generará residuos asimilables a domiciliarios y residuos especiales.</p> <ol style="list-style-type: none"> Entre los de la primera categoría “Residuos asimilables a domiciliarios” (baja peligrosidad), se pueden distinguir: restos de embalajes, plásticos, recortes de caños, maderas, cartón, restos de comida, alambres, bolsas de cal y cemento, envolturas plásticas, cartón corrugado, trozos de madera para embalajes de equipos, restos de caños, cables, ladrillo, etc. La segunda clasificación “Residuos especiales” (peligrosidad considerable), son los residuos que por su composición o características han sido regulados para tener una gestión independiente de los otros tipos de residuos. Pueden incluir: los residuos de envases y embalajes, cualquiera sea su origen y función; otros residuos plásticos distintos a envases y embalajes; los residuos de baterías y pilas; los residuos electro-electrónicos; los neumáticos fuera de uso; los aceites usados no comestibles; los aceites usados comestibles; los vehículos fuera de uso. La reglamentación definirá su composición, los criterios y pautas de gestión correspondientes a cada uno, así como las características que definan su peligrosidad de conformidad con otras normas nacionales e instrumentos internacionales aplicados. <p>Todos los subprogramas detallados a continuación deberán contar con la capacitación de forma continua del personal designado, acerca de la adopción de prácticas apropiadas para el manejo de los residuos. Se implementarán medidas tendientes a concientizar al personal e instruirlo sobre acciones y procedimientos necesarios para lograr una adecuada recolección, clasificación, deposición y control de los residuos generados por la obra.</p> <p>Debe quedar señalizado con cartelería y a través de la capacitación, que la quema de cualquier tipo de basura queda estrictamente prohibida, así como el entierro de materiales en el terreno de la obra.</p> <p>Subprograma de Gestión de Residuos Asimilables a Urbanos y Excedentes de Obra</p> <p>Se definirán las medidas que tomará la Contratista respecto de su prevención, gestión, modalidad de traslado, disposición provisoria de los mismos dentro del sector de obra y disposición final, durante el período completo de la obra.</p> <p>A fin de gestionar adecuadamente las corrientes de residuos generadas, y minimizar los impactos negativos que pudieran causar, se deberán seguir los lineamientos detallados a continuación:</p> <ul style="list-style-type: none"> No se permitirá la quema de ningún tipo de residuo generado durante el período de construcción, ya sea estos asimilables a urbanos, peligrosos o líquidos, así como tampoco se permitirá su soterramiento, ya sea parcial o total. Los residuos asimilables a domiciliarios deberán ser correctamente almacenados en volquetes / contenedores / recipientes para su posterior retiro. Esto se refiere exclusivamente a los residuos como ser: restos de embalajes, plásticos, recortes de caño, maderas, cartón, papelería de oficina, restos de comida, etc., que no se encuentren contaminados con sustancias peligrosas. La empresa contratista deberá disponer los residuos utilizando una empresa autorizada, en cumplimiento con la normativa local. <p>En caso de poder reusarse o reciclarse (factibilidad técnica y económica) alguno de los residuos</p>	

PLAN DE GESTIÓN AMBIENTAL Y SOCIAL**Programa 6: Programa de Gestión de Residuos**

asimilables a los domiciliarios como ser madera, papel, cartón, plástico o metales, se deberá realizar la separación en origen y priorizar esta práctica en contenedores destinados para tal fin.

Subprograma de Gestión de Residuos Especiales

Quedan comprendidos dentro de esta clasificación elementos como: trapos contaminados, filtros de aceite usados, guantes, residuos de revestimiento, barnices, pinturas, restos de solventes, de productos químicos y sus envases, aceites usados, baterías usadas, suelos contaminados con hidrocarburos, etc.

A fin de gestionar adecuadamente estas corrientes de residuos generadas, y minimizar los impactos negativos que pudieran causar, se deberán seguir los lineamientos detallados a continuación:

- No se permitirá el vertimiento a cursos de agua ni alcantarillado ni al suelo de líquidos industriales, ni de construcción que resulten sobrantes tales como pinturas, aceites, solventes, aditivos, etc. y que por sus características resulten nocivos para el ambiente.
- Estos residuos deberán almacenarse en contenedores aptos de acuerdo con la sustancia y gestionarse como residuos peligrosos, debiendo ser entregados a las empresas autorizadas para la recepción y tratamiento de estos residuos de acuerdo con la legislación vigente. Se deben llevar registros que identifiquen aspectos relacionados con la generación y disposición de aceites. El registro debe incluir el control de aceites usados generados por toda la maquinaria, equipos y vehículos empleados en la obra.
- En caso de vuelcos, vertidos, derrames o descargas accidentales de un residuo peligroso que tenga la potencialidad de llegar a un cuerpo de agua, el Contratista deberá notificar de manera inmediata a la Supervisión de Obra y tomar las medidas necesarias para contener y eliminar el combustible o producto químico.
- En caso de que se genere algún tipo de residuo sanitario potencialmente infeccioso, a causa de algún eventual accidente personal y atención de primeros auxilios, deberán ser almacenados en recipientes / contenedores con tapa claramente identificados a fin de no ser confundidos con residuos asimilables a domiciliarios, y en condiciones de ser retirados, por un operador habilitado por la Autoridad Ambiental. Deberán depositarse en un sitio acondicionado para tal fin (techado, que no reciban los rayos solares, sitio no inundable), y estar contenidos en un recipiente plástico, de boca ancha con tapa y señalizados.
- Los residuos especiales deberán ser retirados en forma periódica o cuando los recipientes de contención alcancen el 75 % de su capacidad y sin exceder un año de almacenamiento. Para el retiro, se utilizarán empresas de transporte, tratamiento y disposición final autorizadas por la autoridad ambiental.
- En la eventualidad de ocurrencia de derrames de alguna sustancia clasificada como residuos especiales, el mismo deberá ser inmediatamente absorbido con materiales apropiados (paños absorbentes, arcillas, etc.) y el resultante deberá seguir los mismos pasos que los residuos indicados en el párrafo anterior.

Subprograma de Gestión de Desechos de Construcción y Demoliciones

Una vez generado el material producto de la demolición, se debe separar y clasificar con el fin de reutilizar el material que se pueda y el sobrante deberá ser retirado.

Con el propósito de minimizar las emisiones de material particulado, se debe mantener cubierto el material acopiado o en su defecto hacer humectaciones como mínimo una vez al día.

PLAN DE GESTIÓN AMBIENTAL Y SOCIAL**Programa 6: Programa de Gestión de Residuos**

Asimismo, a fin de disminuir los riesgos de accidentes viales y molestias a los moradores, según la zona en la que se desarrollen las obras, se establecerán periodos de tiempo para el retiro de los residuos de demolición. Los mismos deberán ser transportados a sitios autorizados por la autoridad local para su disposición final.

Deberá señalizarse la zona de aproximación donde se realiza la recolección de residuos de demolición, esto se hará con conos y barricadas colocadas 50 metros antes. La zona de recolección de este tipo de residuos no debe ocupar más de un carril y debe estar apoyada con auxiliares de tráfico.

Se prohíben las demoliciones nocturnas.

Se deben recoger los materiales resultantes de las demoliciones que se hagan dentro del proyecto, deberán ser apilados para que luego sean transportados al sitio de disposición final autorizado por el Ministerio de Ambiente o la Intendencia. Deberá señalizarse la zona de aproximación donde se realiza la recolección de escombros. Los escombros no deben permanecer más de un día en la obra.

En caso de que los procesos de demolición detecten la presencia de suelos contaminados o residuos peligrosos, se deben suspender dichos procesos hasta que la Dirección de Obra determine el curso de acción a seguir.

Los operarios que realizan demoliciones deben estar dotados de un equipo completo de acuerdo con la identificación de peligros, evaluación y valoración de los riesgos, además dando cumplimiento a las normas de seguridad industrial con el propósito de prevenir accidentes y afectaciones por exposiciones prolongadas a los diferentes factores de riesgo.

Los volúmenes de escombros no superiores a 5 m³, podrán almacenarse en contenedores móviles, para luego ser transportados a los sitios de disposición final autorizados.

Se prohíbe la utilización de zonas verdes para la disposición temporal de materiales producto de las actividades constructivas del proyecto, con excepción de los casos en los cuales la zona verde esté destinada a zona dura de acuerdo con los diseños del proyecto.

En lo posible, se debe buscar la reutilización de materiales en la obra, o en obras externas validadas por las autoridades competentes. Los materiales sobrantes por recuperar almacenados temporalmente en los frentes de trabajo no pueden interferir con el tráfico peatonal y/o vehicular, deben ser protegidos contra la acción erosiva del agua, aire y su contaminación. La protección de los materiales se hace con elementos tales como plástico, lonas impermeables o mallas, asegurando su permanencia, o mediante la utilización de contenedores móviles de baja capacidad de almacenamiento, con una altura máxima que no sobrepase los 2 metros de altura.

La contratista deberá contratar contenedores para la disposición y transporte de los residuos incluidos dentro de las categorías voluminosos (restos de maderas, membranas, poliestireno expandido, chapas, restos de caños, perfiles, hierros, vidrios en gran cantidad, etc.) e inertes (restos de demoliciones y construcciones, arena, movimiento de suelos, etc.).

PLAN DE GESTIÓN AMBIENTAL Y SOCIAL						
Programa 6: Programa de Gestión de Residuos						
Monitoreo y cumplimiento						
Indicadores <ul style="list-style-type: none">• Volumen de residuos asimilables a domésticos gestionados conforme a estándares definidos / Volumen total de residuos asimilables a urbanos generados por el proyecto.• Volúmenes por tipo de residuos peligrosos gestionados de acuerdo con los estándares definidos / Volúmenes totales por tipo de residuos peligrosos generados por el proyecto.• Volumen de residuos áridos y excedentes de construcción gestionados de acuerdo con los estándares definidos / Volumen total de residuos áridos y excedentes de construcción generados por el proyecto.						
Monitoreo <ul style="list-style-type: none">• Planillas de registro de capacitación de personal clave en gestión de los diferentes tipos de residuos.• Registros de retiro de residuos peligrosos para disposición final.• Evidencia del certificado de la empresa acreditada para hacer la disposición final de residuos peligrosos.• Registros de retiro de áridos.						
Etapas del Proyecto en que se aplica:	Preparación	X	Costo estimado	A ser indicado por el contratista en su oferta	Efectividad esperada	Alta
	Construcción	X				
	Abandono	X				
Indicadores de éxito				Volúmenes por tipo de residuos gestionados de acuerdo con los estándares definidos / Volúmenes totales por tipo de residuos generados por el proyecto.		
Responsable de la Implementación de la Medida				Director de Obra		
Periodicidad de Fiscalización del grado de Cumplimiento y Efectividad de la Medida				Mensual		
Responsable de la Fiscalización				Inspección de Obra		

Programa 7: Calidad de Aire, Ruido y Vibraciones

PLAN DE GESTIÓN AMBIENTAL Y SOCIAL	
Programa 7: Programa de Calidad de Aire, Ruido y Vibraciones	
Efectos socioambientales que se desea prevenir o corregir:	Contaminación del aire y sonora por inadecuada gestión de las actividades de obra
Medidas de Gestión	
<p>Material particulado:</p> <ul style="list-style-type: none"> • Todos los materiales que pudieran desprender polvo serán transportados en vehículos cubiertos con lonas, con el tenor de humedad suficiente para minimizar su dispersión. Se deberá controlar que el volumen de carga transportada por camión en la zona operativa y de influencia, procurando que se encuentre al ras del nivel de la caja de transporte, a fin de evitar la dispersión o caída del material. • Durante el período de acopio en obra, se realizará la humectación periódica (solo con agua) de materiales que pudieran generar polvo. Se minimizarán las cantidades en acopio, siempre que sea factible operativamente. Se mantendrá la mayor distancia posible entre el acopio de materiales y los frentistas del entorno urbano. • Se implementará riego periódico de viales sin carpeta asfáltica a ser utilizados en la obra - una vez al día, o con la frecuencia que se determine necesaria para las condiciones locales. <p>Ruidos y vibraciones</p> <ul style="list-style-type: none"> • Evitar la instalación de equipamiento fijo como generadores, compresores o fuentes de ruido similares, en proximidad a fachadas de viviendas, comercios y/o escuelas. En caso de que fuera necesaria su utilización en áreas acústicamente sensibles, privilegiar equipos con gabinetes de insonorización o implementar apantallamiento acústico diseñado a tal fin. • Limitación de velocidad de vehículos de obra en caminería de acceso sin carpeta de rodamiento (definir según caso entre 20 y 40 Km/h). • Mantenimiento de maquinaria de obra en buenas condiciones (verificación técnica). • Se establecerán horarios diurnos para aquellas tareas que impliquen la generación de ruidos relevantes. • Las actividades de alta generación de ruidos serán programadas con la comunidad para evitar afectaciones en horarios sensibles. • Implementar jornadas de capacitación al personal de obra a fin de favorecer la concientización sobre la contaminación sonora y de vibraciones, y las buenas prácticas para reducir la contaminación sobre el aire, producto de la obra. • En los días ventosos o en lugares altamente expuestos a la acción eólica, se deberá verificar la efectividad de las medidas de mitigación aplicadas, a fin de prevenir la generación de polvo y/o dispersión de áridos (por ej. en el entorno urbanizado del obrador y frentes de obra). • La preservación de la vegetación en toda la zona de obra contribuye a reducir la dispersión de material particulado. • Si bien en principio no se prevé necesario el desarrollo de actividades durante el período nocturno, si esta situación cambiará, se deberá solicitar la autorización a la Autoridad de Aplicación. • Implementar apantallamiento acústico en equipos o maquinarias fijas (ejemplo, bombas de depresión de napa) en caso de que se evalúe su necesidad mediante la caracterización del nivel de generación de ruido. • La ubicación de los equipos de trabajo con mayor emisión de ruido se elegirá en la medida de lo posible considerando evitar receptores sensibles. Cuando se encuentren 	

PLAN DE GESTIÓN AMBIENTAL Y SOCIAL						
Programa 7: Programa de Calidad de Aire, Ruido y Vibraciones						
<p>cerca de receptores sensibles, se programarán las obras de construcción y se les proporcionarán los recursos necesarios para que el tiempo de exposición sea lo más corto posible.</p> <ul style="list-style-type: none">• Evitar la instalación de equipamiento fijo como generadores, compresores o fuentes de ruido similares, en proximidad a fachadas de viviendas. En caso de que fuera necesaria su utilización en áreas acústicamente sensibles, privilegiar equipos con gabinetes de insonorización o implementar apantallamiento acústico diseñado a tal fin.• Instalar recintos especialmente habilitados y acústicamente aislados para la realización de tareas particularmente ruidosas.• Evitar la obstrucción en la circulación del flujo vehicular en la zona de la obra para reducir el ruido generado por situaciones de congestión de tránsito, mediante la correcta señalización de caminos alternos, el despliegue de personal destinado a dirigir el tránsito, y la programación del ingreso y egreso en forma secuencial de vehículos pesados afectados a la obra.						
Monitoreo y cumplimiento						
Indicadores						
<ul style="list-style-type: none">• Las personas residentes locales afectadas se encuentran informadas, en la medida de lo posible, de los trabajos planificados y de los niveles de vibración y ruido, así como de los períodos durante los cuales se producirán.• Todo el personal se encuentra debidamente capacitado sobre las buenas prácticas para reducir la contaminación sobre el aire, producto de la obra.• Los valores registrados, correspondientes a la emisión de ruidos, vibraciones, partículas y gases contaminantes no superan en ninguno de los parámetros, el umbral permitido por la legislación vigente.• No hay registro de afectación (ni reclamos ni denuncias) de la comunidad local, ni del personal de la obra, de los pobladores de las viviendas más próximas a la traza por una eventual disminución de la calidad del aire.• Se ha evitado la instalación de equipamiento fijo como generadores, compresores o fuentes de ruido similares, en proximidad a fachadas de viviendas. En caso de haber sido necesaria su utilización en áreas acústicas sensibles, se han privilegiado el uso de equipos con gabinetes de insonorización o se han implementado apantallamiento acústico diseñado a tal fin.						
Etapas del Proyecto en que se aplica:	Preparación	X	Costo estimado	A ser indicado por el contratista en su oferta	Efectividad esperada	Alta
	Construcción	X				
	Abandono	X				
Indicadores de éxito				Porcentaje de capacitación de trabajadores-as de la obra en buenas prácticas de reducción de contaminación del aire y sonora		
Responsable de la Implementación de la Medida				Director de Obra		
Periodicidad de Fiscalización del grado de Cumplimiento y Efectividad de la Medida				Mensual		
Responsable de la Fiscalización				Inspección de Obra		

Programa 8: Plan de Seguridad Vial, Peatonal y Ordenamiento del Tránsito

PLAN DE GESTIÓN AMBIENTAL Y SOCIAL						
Programa 8: Plan de Seguridad Vial, Peatonal y Ordenamiento del Tránsito						
Efectos socioambientales que se desea prevenir o corregir:			Accidentes viales, deterioro de la infraestructura vial y congestionamientos.			
Medidas de Gestión						
<p>El Plan de Seguridad Vial y Ordenamiento del Tránsito debe ser confeccionado por el Contratista. Debe ser preparado previo al inicio de las tareas, y ejecutado durante toda la fase constructiva del proyecto. El Plan requerirá la aprobación de la Supervisión de Obra, en consulta con la autoridad de Tránsito y Transporte competente.</p> <p>El Programa incorporará el correspondiente plan de seguridad y señalización vial previsto por la normativa nacional y local vigente. Contemplará, además, instrumentar los avisos de las rutas alternativas con la suficiente antelación geográfica, señalar adecuadamente a los usuarios de las líneas de Autotransporte de Pasajeros cuyos recorridos deban ser modificados la ubicación transitoria de las paradas, asegurando que la misma se mantenga durante todo el período de obra. Asimismo, deberán trazarse los recorridos y establecer los horarios más convenientes para la circulación de los vehículos de carga vinculados a la obra, con el objeto minimizar los efectos sobre el tránsito habitual de la zona y evitar afectaciones, dado el carácter residencial de la zona.</p> <p>El Plan deberá integrar, tanto en el tráfico vehicular como en el peatonal, la accesibilidad universal, señalización y los dispositivos de control (de acuerdo con la normativa vigente), para facilitar y garantizar el movimiento ordenado, seguro y predecible, guiando y advirtiendo a todos los usuarios centro escolar durante el período de construcción. Todos los accesos a espacios abiertos que puedan ser usados por personas con discapacidad y/o movilidad reducida deberán contar con señalización adecuada de tránsito y aparcamiento, de acuerdo con regulaciones de accesibilidad de las personas con discapacidad al espacio físico y medios de transporte.</p> <p>Se facilitará el acceso de peatones y vehículos a todas y cada una de las áreas que conforman los centros escolares; ambas circulaciones no interferirán su recorrido una con respecto a la otra.</p> <p>También el Programa detallará los procedimientos para prevenir o reducir los impactos de las obras a los frentistas de la traza de la obra. Previo a la apertura de nuevos frentes de obra, se debe realizar un inventario de puntos críticos de los frentes de obra afectados – incluyendo comercios que requieran tráfico peatonal, entradas y salidas de vehículos, puestos informales, estacionamientos, etc. Para estos puntos críticos, se debe llevar a cabo una campaña de información sobre el proyecto y el cronograma de obra, incluyendo la consulta y planificación de fechas y horarios de obra en coordinación con los frentistas.</p> <p>Se deben incluir provisiones para la instalación de los accesos peatonales y vehiculares que sean necesarios, así como plazas de estacionamiento. Asimismo, se debe programar la intervención por tramos, de forma de poder garantizar la apertura y cierre de zanjas en un turno de trabajo para los frentes afectados.</p>						
Monitoreo y cumplimiento						
Indicadores						
<ul style="list-style-type: none">Número de frentes de obras señalizadas de acuerdo con el Plan de Seguridad vial y ordenamiento del tránsito aprobado/Número de frentes de obra que requieren señalización de acuerdo con el Plan de Seguridad vial y ordenamiento del tránsito.Número de accidentes viales por la ejecución de los trabajos en las vías.						
Monitoreo						
<ul style="list-style-type: none">Registros de accidentes de seguridad vial.						
Etapas del	Preparación	X	Costo	A ser indicado por	Efectividad	Alta

PLAN DE GESTIÓN AMBIENTAL Y SOCIAL								
Programa 8: Plan de Seguridad Vial, Peatonal y Ordenamiento del Tránsito								
Proyecto en que se aplica:	Construcción	X	estimado	el contratista en su oferta	esperada			
	Abandono	X						
Indicadores de éxito				Número de accidentes viales por la ejecución de los trabajos en las vías				
Responsable de la Implementación de la Medida				Director de Obra				
Periodicidad de Fiscalización del grado de Cumplimiento y Efectividad de la Medida				Mensual				
Responsable de la Fiscalización				Inspección de Obra				

Programa 9: Control de Plagas y Vectores

PLAN DE GESTIÓN AMBIENTAL Y SOCIAL						
Programa 9: Programa de Control de Plagas y Vectores						
Efectos socioambientales que se desea prevenir o corregir:			Propagación de plagas y vectores			
Medidas de Gestión						
Para prevenir posibles afectaciones sobre la salud de la población, se recomienda que la Contratista contrate los servicios de una empresa habilitada y competente, cuya responsabilidad será: <ul style="list-style-type: none">- Realizar la desinfección de plagas, previamente a la remoción de residuos verdes y movimiento de suelos.- Coordinar con autoridades municipales acciones destinadas a evitar el depósito de residuos asimilables a domiciliarios en predios aledaños sin edificación y en las calles laterales.						
Previendo el uso de productos con efectos secundarios y residuales, se sugiere solicitar y controlar los protocolos de los productos utilizados para la eliminación de plagas.						
Se deberá además gestionar los residuos generados por las acciones de desinfección, controlando que la empresa responsable de la actividad proceda al retiro de los recipientes utilizados, exigiendo además comprobante de disposición de estos.						
No se deben dejar restos de comida o hacer fuego, dado que los alimentos o cenizas calientes pueden atraer especies como roedores y víboras.						
Monitoreo y cumplimiento						
Indicadores						
<ul style="list-style-type: none">• Número de aplicaciones de desinfección y control de plagas y vectores realizadas / Número total de aplicaciones de desinfección y control de plagas y vectores previstos en el Programa.						
Monitoreo						
<ul style="list-style-type: none">• Certificados de desinfección, según Plan de desinfección programado (fechas estimadas de fumigaciones, productos a utilizar, medidas de seguridad a implementar, Plan de Contingencias, etc.).○ Comprobantes de retiro y disposición final de cebos.						
Etapas del Proyecto en que se aplica:	Preparación	X	Costo estimado	A ser indicado por el contratista en su oferta	Efectividad esperada	Alta
	Construcción	X				
	Abandono	X				
Indicadores de éxito				Número de aplicaciones de desinfección y control de plagas y vectores realizadas / Número total de aplicaciones de desinfección y control de plagas y vectores previstos en el Programa.		
Responsable de la Implementación de la Medida				Director de Obra		
Periodicidad de Fiscalización del grado de Cumplimiento y Efectividad de la Medida				Mensual		
Responsable de la Fiscalización				Inspección de Obra		

Programa 10: Seguridad y Salud Ocupacional y Comunitaria

PLAN DE GESTIÓN AMBIENTAL Y SOCIAL	
Programa 10: Programa de Seguridad y Salud Ocupacional y Comunitaria	
Efectos socioambientales que se desea prevenir o corregir:	Accidentes e incidentes que afecten la seguridad y salud ocupacional y comunitaria
Medidas de Gestión	
<p>Será responsabilidad de la Contratista constatar con la periodicidad conveniente el cumplimiento de los Requerimientos y Procedimientos de las normas aplicables según la legislación vigente, así como de buenas prácticas internacionalmente reconocidas (lineamientos de la Corporación Financiera Internacional, y Sistema de Gestión de Riesgo de la norma ISO 45001:2018), manteniendo un profesional o equipo de profesionales asesores en la materia.</p>	
<p>Medidas de conducción</p> <p>Con el fin de minimizar la ocurrencia de posibles accidentes asociados al uso de maquinaria pesada y equipos, se deberá demarcar las zonas de trabajo, y limitar la operación al personal capacitado y autorizado.</p> <p>Se deberá contar con identificación clara de todos los elementos dispuestos, además de carteleros y avisos formativos, como herramienta pedagógica permanente.</p> <p>En las vías públicas, se deberá elaborar y aplicar un plan de manejo de tránsito, delimitando las rutas de acceso de los vehículos que ingresan y retiran materia, y las comunicaciones y avisos de lugar con los afectados y las instituciones relacionadas. No deberán almacenarse materiales en áreas como andenes, espacios públicos, retiros de quebradas o zonas verdes.</p>	
<p>Subprograma Medicina Preventiva del Trabajo</p> <p>El objetivo principal de este subprograma es la promoción, prevención y control de la salud de las personas trabajadoras, protegiéndolas de los factores de riesgos ocupacionales; situándolo en un sitio de trabajo en la obra de acuerdo con sus condiciones psico-fisiológicas y manteniéndolo en aptitud de producción de trabajo.</p> <p>Las actividades principales en el Subprograma de Medicina Preventiva del Trabajo son:</p> <ul style="list-style-type: none"> • Todo el personal previo a su ingreso debe contar con seguro médico activo. • Aquellos trabajadores-as que vayan a ser destinados a actividades de alto riesgo (trabajo en espacio confinado, trabajos en altura, manejo de productos químicos, y zanjeo, soldadura, etc.) deberán cumplir con los requisitos de la reglamentación vigente. • Desarrollar actividades de vigilancia epidemiológica, juntamente con el subprograma de higiene y seguridad industrial, que incluirán como mínimo: <ul style="list-style-type: none"> ○ Accidentes de trabajo. ○ Enfermedades profesionales. ○ Panorama de riesgos. • Desarrollar actividades de prevención de enfermedades profesionales, accidentes de trabajo y educación en salud a trabajadores-as del proyecto, en coordinación con el subprograma de Higiene y Seguridad Industrial. • Investigar y analizar las enfermedades ocurridas, determinar sus causas y establecer las medidas preventivas y correctivas necesarias. • Comunicar a la gerencia de la obra sobre los programas de salud de trabajadores-as y las medidas aconsejadas para la prevención de las enfermedades profesionales y accidentes de trabajo. • Organizar e implantar un servicio oportuno y eficiente de primeros auxilios. • Llevar a cabo visitas a los puestos de trabajo para conocer los riesgos relacionados con 	

PLAN DE GESTIÓN AMBIENTAL Y SOCIAL**Programa 10: Programa de Seguridad y Salud Ocupacional y Comunitaria**

la patología laboral, emitiendo informes a la gerencia de la obra, con el objeto de establecer los correctivos necesarios.

- Trazar y ejecutar programas para la prevención, detección y control de enfermedades relacionadas o agravadas por el trabajo en la obra.
- Elaborar y mantener actualizadas las estadísticas de morbilidad y mortalidad de personas trabajadoras e investigar las posibles relaciones con sus actividades.
- Coordinar y facilitar la rehabilitación y reubicación de las personas con incapacidad temporal y permanente parcial.
- Elaborar y presentar a la dirección de la obra, para su aprobación, los Subprogramas de Medicina Preventiva y del Trabajo y ejecutar el plan aprobado.

Subprograma de Higiene y Seguridad Industrial

Este programa está formado por un conjunto de actividades que se encargan de la identificación, evaluación y control de aquellos factores que se originan en los lugares de trabajo y que pueden causar perjuicio o enfermedades a la salud o al bienestar de trabajadores-as y/o a la ciudadanía en general. Por ello se debe empezar con un reconocimiento detallado de los factores de riesgos en cada puesto de trabajo y al número de trabajadores-as expuestos a cada uno de ellos.

El Factor de Riesgo es toda condición ambiental, susceptible de causar daño a la salud y/o al proceso cuando no existen o fallan los mecanismos de control.

Se deberán realizar las siguientes actividades para cumplir con el programa:

- Realizar previo al inicio de las actividades cada día un reconocimiento de los riesgos por actividad, “análisis de trabajo seguro - ATS”, e informar a trabajadores-as de las medidas de control y las coordinaciones que deberán implementarse para mitigar los riesgos identificados.
- Realizar charlas de seguridad de 5 minutos cada día previo al inicio de los trabajos. Los temas serán programados en función de los riesgos de las actividades realizadas según avances de obras. En estas charlas se comunicará a todo el personal sobre actos y condiciones inseguras detectadas en el día anterior, y sobre las causas fundamentales de cualquier accidente que haya ocurrido.
- Procedimientos para la realización de las actividades en forma segura.
- Comprobar e inspeccionar el buen funcionamiento de los equipos de seguridad y control de riesgos (por ejemplo, equipos para la protección contra incendios).
- Aplicación de las hojas de seguridad de productos peligrosos
- Proveer los Elementos de protección personal (EPP) adecuados necesarios a todos los trabajadores-as de la obra.
- Delimitar y demarcar las áreas de trabajo, zonas de almacenamiento y vías de circulación y señalar salidas, salidas de emergencia, zonas de protección, sectores peligrosos de las máquinas y demás instalaciones que ofrezcan algún tipo de peligro.
- El contratista debe garantizar el servicio de un baño por cada 15 trabajadores-as, al igual que la existencia de un baño cada 150 metros en obras lineales y su correspondiente mantenimiento.
- Ubicar un sitio higiénico y de fácil acceso para almacenar los EPP en óptimas condiciones de limpieza.
- Realizar y dar a conocer el Plan de Contingencia.
- Controlar la recolección, tratamiento y disposición de residuos y desechos, aplicando las normas de saneamiento básico.
- Asegurar que el personal que opera equipo esté licenciado.
- Formar al personal en Medio Ambiente, Salud, Higiene y Seguridad Ocupacional.

PLAN DE GESTIÓN AMBIENTAL Y SOCIAL**Programa 10: Programa de Seguridad y Salud Ocupacional y Comunitaria**

Se definen como actividades de alto riesgo las siguientes:

- Trabajo en Alturas
- Trabajo en Caliente: Soldadura eléctrica, oxiacetilénica, trabajo con llama abierta, etc.
- Trabajo con circuitos o equipos eléctricos
- Trabajos en espacios confinados
- Traslados de maquinaria
- Mantenimiento de maquinaria
- Levantamiento mecánico de cargas
- Trabajos en andamios.

El contratista debe asegurar que no se puede realizar una labor de alto riesgo si no se cuenta con un procedimiento de trabajo para la actividad, que incluya:

- El permiso de trabajo del personal correspondiente, donde se debe tener en cuenta si el personal está capacitado para la labor;
- Listas de verificación;
- El análisis de riesgo;
- Los responsables de cada acción;
- Los recursos; y
- Los monitoreos de cumplimiento.

Elementos de Protección Personal (EPP), Herramientas y Equipos

Los elementos de protección personal (EPP) son de uso obligatorio y el interventor exigirá el uso de estos en las obras de acuerdo con los riesgos de cada actividad.

El contratista es responsable de proveer el EPP y de llevar a cabo una inducción a sus trabajadores-as sobre los tipos de EPP existentes, el uso apropiado, las características y las limitaciones de los EPP. Estos elementos son de uso individual y no intercambiable cuando las razones de higiene y de practicidad así lo aconsejen (ejemplo protección auditiva tipo espumas, tapabocas, botas etc.). La inducción se realizará después de cumplir con los requisitos de inscripción a la empresa y antes de empezar a trabajar en los frentes de obras.

Los EPP que se suministrarán deberán cumplir con las especificaciones de seguridad mínimas y no se dejará trabajar a ningún empleado si no porta todos los EPP exigidos.

Se hará una verificación diaria para que el personal porte en perfectas condiciones los Elementos de Protección Personal. Esta será una de las condiciones para poder iniciar el trabajo diario. El interventor tendrá la obligación de controlar la utilización de los EPP y su buen estado.

Se dispondrá por parte del contratista de un sitio higiénico y de fácil acceso para almacenar los EPP en óptimas condiciones de limpieza.

Trabajo en altura

Todo trabajo en altura (mayor a 2 metros) deberá contar con procedimientos de trabajo previamente aprobados por los especialistas de seguridad e higiene de la empresa contratista.

Las personas trabajadoras que realicen tareas en altura, es decir a más de 2 metros de altura, deberán usar en forma permanente desde el inicio de la tarea hasta su finalización todos los EPP obligatorios para trabajo en altura: arnés de seguridad con cola de vida amarrada a punto fijo, casco de seguridad con mentonera y botines de seguridad. Asimismo, deberán contar con capacitación para trabajos en altura.

Subprograma de Salud Ocupacional

PLAN DE GESTIÓN AMBIENTAL Y SOCIAL**Programa 10: Programa de Seguridad y Salud Ocupacional y Comunitaria**

Este subprograma agrupa los requerimientos básicos legales y del sector que toda empresa debe cumplir en cuanto al área de Salud Ocupacional antes de toda contratación. Las características de los requerimientos están determinadas por las normas legales vigentes.

Subprograma de Salud y Seguridad de la Comunidad

Este subprograma aborda los riesgos e impactos para la salud y la seguridad de las comunidades afectadas por el proyecto.

La contratista deberá evaluar los riesgos e impactos del proyecto sobre la salud y seguridad de las comunidades afectadas, incluidas aquellas personas que por sus circunstancias particulares sean vulnerables. Asimismo, deberá proponer medidas de mitigación de conformidad con la jerarquía de mitigación.

Para esto, tendrá en cuenta los siguientes aspectos:

- Diseño y seguridad de infraestructura y equipos: tener en cuenta los riesgos de seguridad para terceros y para las comunidades donde se desarrollan las obras; elementos estructurales serán diseñados y construidos por profesionales certificados
- Tráfico y seguridad vial (ver Programa de Seguridad Vial y Ordenamiento del Tránsito)
- Servicios ecosistémicos: los impactos del proyecto en hábitats naturales pueden generar riesgos e impactos adversos en la salud y seguridad de las comunidades afectadas
- Exposición de la comunidad a enfermedades (ver también Programa de Prevención de Enfermedades Infecciosas en el Ámbito Laboral)
- Manejo y seguridad de materiales peligrosos (ver también Programa de Manejo de Sustancias Químicas, Programa de Gestión de Residuos y Programa de Gestión de Efluentes)
- Preparación y respuesta ante emergencias (ver también Plan de Contingencias)
- Mecanismo de atención de quejas y reclamos de trabajadores-as. La contratista deberá formular e implementar un mecanismo de recepción y respuesta a quejas y reclamos de trabajadores-as directos y asegurar que los subcontratistas cuenten con uno similar.

PLAN DE GESTIÓN AMBIENTAL Y SOCIAL						
Programa 10: Programa de Seguridad y Salud Ocupacional y Comunitaria						
Monitoreo y cumplimiento						
Indicadores <ul style="list-style-type: none">• Índice de Frecuencia (número de accidentes x 200.000/horas-hombre trabajadas en el período).• Índice de Gravedad (número accidentes graves x 200.000/ horas-hombre trabajadas en el período).• Índice de Incidencia de Accidentes Mortales (N.º de accidentes mortales x 200.000/N.º de trabajadores expuestos).• Número de personal que utiliza los EPP de acuerdo con el riesgo de la actividad / Número total de personal.• Número de trabajadores-as con Seguro Médico y Laboral / Número de trabajadores-as total del proyecto						
Monitoreo <ul style="list-style-type: none">• Planillas de registro de accidentes en obra (incluyendo incapacitantes, mortales).• Planillas de registro de seguro médico de personal.• Planillas de registro de entrega de EPP.• Planillas de registro de capacitación en uso de EPP.• Planillas de certificación en uso de maquinaria específica.• Permisos de trabajos para tareas críticas.• Planillas de registro de horas trabajadas.• Procedimientos de seguridad para tareas críticas.• Análisis de riesgos y listas de verificación para trabajos críticos.						
Etapas del Proyecto en que se aplica:	Preparación	X	Costo estimado	A ser indicado por el contratista en su oferta	Efectividad esperada	Alta
	Construcción	X				
	Abandono	X				
Indicadores de éxito				Índice de Frecuencia (número de accidentes x 200.000/horas-hombre trabajadas en el período).		
Responsable de la Implementación de la Medida				Director de Obra		
Periodicidad de Fiscalización del grado de Cumplimiento y Efectividad de la Medida				Mensual		
Responsable de la Fiscalización				Inspección de Obra		

Programa 11: Capacitación Socioambiental al Personal de Obra

PLAN DE GESTIÓN AMBIENTAL Y SOCIAL	
Programa 11: Capacitación Socioambiental al Personal de Obra	
Efectos socioambientales que se desea prevenir o corregir:	Falta de conocimiento sobre el rol del personal en la preservación, protección y conservación del ambiente y la seguridad ocupacional en el ejercicio de sus funciones.
Medidas de Gestión	
<p>Capacitación Ambiental:</p> <p>Para llevar a cabo la capacitación, se realizarán reuniones informativas previas al inicio de la obra y, luego de comenzada la misma, reuniones de intercambio y entrenamiento con contenidos ajustados a los requerimientos de los distintos trabajos con implicancia ambiental, y simulacros de accionar en situaciones de emergencia.</p> <p>La planificación y ejecución de la capacitación se llevará a cabo bajo la supervisión de los profesionales responsables de seguridad, higiene y medio ambiente de la Contratista. Para la instrumentación de este Programa se preverá el desarrollo de al menos una reunión informativa, de intercambio y de entrenamiento en cada uno de los siguientes temas:</p> <ul style="list-style-type: none"> • Inducción básica en protección ambiental. • Control de la potencial contaminación ambiental del medio natural: aire, suelo, agua subterránea. • Evaluación y control de riesgos. Seguridad de las personas. • Contingencias Ambientales: derrames, desmoronamientos, explosiones, etc. • Prevención y Control de Incendios. • Gestión Integral de Residuos. • Resguardo y manejo de las especies vegetales presentes en el entorno inmediato. • Manejo seguro de sustancias químicas. • Código de Conducta de la Empresa y Temas de Género. <p>Código de Conducta</p> <p>El Contratista deberá elaborar e implementar un Código de Conducta del Personal de obra que se incluirá en los contratos de trabajo (Contratista y Subcontratistas). El Contratista deberá tomar las medidas y precauciones necesarias a fin de evitar la generación de conflictos de género, sociales, políticos, culturales o raciales, y para prevenir tumultos o desórdenes por parte del personal de obra y empleados contratados por ellos o por sus Subcontratistas, así como para la preservación del orden, la protección de los habitantes y la seguridad de los bienes públicos y privados dentro el área de influencia del proyecto.</p> <p>Este Código, prohíbe el acoso, la violencia o la explotación, y el racismo. El mismo, deberá ser aplicado durante la jornada laboral y fuera de la misma, por todas las personas involucradas en el proyecto.</p> <p>Se aplicarán sanciones, multas o despidos por el incumplimiento o infracción de las normas de conducta establecidas, según su grado de gravedad.</p> <p>Todo el personal de obra, sin importar su nivel de jerarquía deberá asistir a las charlas y capacitaciones sobre el Código.</p> <p>El contratista deberá instrumentar durante el desarrollo de la obra para la totalidad del personal afectado a los trabajos, al menos dos actividades sobre no discriminación y equidad de género, centradas en las siguientes temáticas: 1) Explotación sexual de niños/as y adolescentes con inclusión de consecuencias laborales y penales; y 2) Relacionamiento entre hombres y mujeres a nivel laboral.</p> <p>Para las actividades mencionadas se deberá presentar previamente para su aprobación por la Dirección de Obra, un Plan de actuación donde figuren en forma detallada los responsables de su implementación, forma de trabajo y cronograma. Al finalizar las actividades deberá</p>	

PLAN DE GESTIÓN AMBIENTAL Y SOCIAL**Programa 11: Capacitación Socioambiental al Personal de Obra**

presentarse un informe de evaluación de estas.

La empresa contratista deberá implementar, en un período de tiempo a convenir con la Dirección de Obra, un protocolo de acoso laboral sexual.

En adición, el obrador deberá contar con gabinetes higiénicos y vestuarios para personas de ambos sexos, adecuadamente instalados y señalizados. Este requerimiento se deberá cumplir tanto para las instalaciones del personal de la empresa como para los locales destinados para la Dirección de Obra.

Modelo de Código de Conducta Estándar para Trabajadores/Trabajadoras

Se puede tomar de referencia el siguiente Código de conducta estándar para trabajadores:

Somos el Contratista [ingrese el nombre del Contratista]. Hemos firmado un contrato con [ingrese el nombre del empleador] para [introducir la descripción de actividades según el puesto, consultoría, contrato de elaboración de carpetas, construcción o supervisión de obra, trabajo como obrero calificado, vigilante, bodeguero o auxiliar de obra].

Estas actividades se llevarán a cabo en [entrar en el Sitio y otros lugares donde se llevarán a cabo el trabajo]. Nuestro contrato nos obliga a implementar medidas para abordar los riesgos ambientales y sociales relacionados con las actividades laborales asignadas, incluyendo los riesgos de explotación sexual, abuso y acoso sexuales, racismo y otras formas de violencia.

Este Código de Conducta forma parte de nuestras medidas para hacer frente a los riesgos ambientales y sociales relacionados con (el proyecto o subproyecto según el caso). Se aplica a todo nuestro personal a nivel gerencial, administrativo o técnico, trabajadores-as y otros empleados en el Sitio de Obras u otros lugares donde se están llevando a cabo las Obras. También se aplica al personal de cada subcontratista y a cualquier otro personal que nos apoye en la ejecución de las Obras. Todas estas personas se conocen como "Personal del Contratista" y están sujetas a este Código de Conducta.

Este Código de Conducta identifica el comportamiento que requerimos de todo el Personal del Contratista.

Nuestro lugar de trabajo es un entorno donde no se tolerarán comportamientos inseguros, ofensivos, racistas, abusivos o violentos y donde todas las personas deben sentirse cómodas planteando problemas o preocupaciones sin temor a represalias.

El Personal del Contratista deberá:

- 1. llevar a cabo sus deberes de manera competente y diligente;*
- 2. cumplir con este Código de Conducta y todas las leyes, regulaciones y otros requisitos aplicables, incluidos los requisitos para proteger la salud, la seguridad y el bienestar de otro personal del contratista y cualquier otra persona;*
- 3. mantener un entorno de trabajo seguro que incluye:*
 - garantizar que los lugares de trabajo, la maquinaria, los equipos y los procesos bajo el control de cada persona sean seguros y sin riesgo para la salud;*
 - usar el equipo de protección personal requerido;*
 - utilizar medidas apropiadas relativas a sustancias y agentes químicos, físicos y biológicos; y*
 - seguir los procedimientos operativos de emergencia aplicables.*
- 4. reportar situaciones de trabajo que él / ella cree que no son seguros o saludables y alejarse de las situaciones de trabajo que razonablemente cree que representan un peligro inminente y grave para su vida o salud;*
- 5. no utilizar la violencia y tratar a otras personas con respeto, y no discriminar contra grupos específicos como mujeres, trabajadores migrantes, niños y niñas y personas discapacitadas, minorías étnicas o raciales, entre otros;*

PLAN DE GESTIÓN AMBIENTAL Y SOCIAL**Programa 11: Capacitación Socioambiental al Personal de Obra**

6. no participar en acoso sexual, lo que significa avances sexuales no deseados, solicitudes de favores sexuales y otras conductas verbales o físicas de naturaleza sexual con el demás personal del contratista o del Empleador;
7. no participar en la Explotación Sexual, lo que significa cualquier abuso real o intentado de posición de vulnerabilidad, poder diferencial o confianza, con fines sexuales, incluyendo, pero no limitado a, beneficiarse monetaria, social o políticamente de la explotación sexual de otro. En las operaciones/proyectos financiados por el Banco, la explotación sexual se produce cuando el acceso a los servicios de Bienes, Obras, Consultoría o No Consultoría financiados por el Banco se utiliza para extraer ganancias sexuales;
8. no participar en abuso sexual, lo que significa la intrusión física real o amenazada de naturaleza sexual, ya sea por la fuerza o en condiciones desiguales o coercitivas;
9. no participar en ninguna forma de actividad sexual con personas menores de 18 años, excepto en caso de matrimonio preexistente;
10. completar los cursos de capacitación relevantes que se impartirán en relación con los aspectos ambientales y sociales del Contrato, incluidos los asuntos de salud y seguridad, explotación y abuso sexual (EAS) y acoso sexual (AS);
11. denunciar violaciones de este Código de Conducta; y
12. no tomar represalias contra cualquier persona que reporte violaciones de este Código de Conducta, ya sea a nosotros o al Empleador, o que haga uso del Mecanismo de Gestión de Quejas para el Personal del Contratista o el Mecanismo de Gestión de Quejas del proyecto.
13. En casos especiales como hallazgos fortuitos, se debe capacitar sobre el valor patrimonial de lugares, objetos para el país. Evitando el saqueo por descuido o falta de vigilancia.

LEVANTAR PREOCUPACIONES

Si alguna persona observa comportamientos que cree que pueden representar una violación de este Código de Conducta, o que de otra manera le conciernen, debe plantear el problema con prontitud. Esto se puede hacer de cualquiera de las siguientes maneras:

1. Contacto [introduzca el nombre del Experto Social del Contratista con experiencia relevante en el manejo de casos de explotación sexual, abuso y acoso sexuales, o si dicha persona no es requerida bajo el Contrato, otra persona designada por el Contratista para tratar estos asuntos] por escrito en esta dirección [escribir dirección de contacto] o por teléfono en [escribir número telefónico] o en persona en [lugar de contacto]
2. Llame a [escribir número telefónico] para comunicarse con la línea directa del contratista (si existe) y deje un mensaje.

La identidad de la persona se mantendrá confidencial, a menos que se informe de las denuncias necesarias según la legislación nacional. Las quejas o denuncias anónimas también pueden ser presentadas y se les dará toda la debida y apropiada consideración. Nos tomamos en serio todos los informes de posibles mala conducta e investigaremos y tomaremos las medidas apropiadas. Proporcionaremos recomendaciones cálidas a proveedores de servicios que pueden ayudar a apoyar a la persona que experimentó el supuesto incidente, según corresponda. No habrá represalias contra ninguna persona que plantee una preocupación de buena fe por cualquier comportamiento prohibido por este Código de Conducta. Dicha represalia sería una violación de este Código de Conducta.

CONSECUENCIAS DE VIOLAR EL CÓDIGO DE CONDUCTA

Cualquier violación de este Código de Conducta por parte del Personal puede resultar en consecuencias graves, hasta e incluyendo la terminación y posible remisión a las autoridades legales.

PARA PERSONAL CONTRATADO:

He recibido una copia de este Código de Conducta escrito en un idioma que comprendo.

PLAN DE GESTIÓN AMBIENTAL Y SOCIAL						
Programa 11: Capacitación Socioambiental al Personal de Obra						
<p>Entiendo que, si tengo alguna pregunta sobre este Código de Conducta, puedo contactar [ingrese el nombre de Persona(s) de contacto del contratista con experiencia relevante (incluyendo casos de explotación sexual, abuso y acoso en el manejo de esos tipos de casos)] solicitando una explicación.</p> <p>Nombre del personal: [insértese el nombre]</p> <p>Firma:</p> <p>Fecha: (día mes año):</p> <p>Contrafirma del representante autorizado del Contratista:</p> <p>Firma:</p> <p>Fecha: (día mes año):</p>						
Monitoreo y cumplimiento						
<p>Indicadores</p> <ul style="list-style-type: none"> Porcentaje de personal capacitado de acuerdo con el Programa de Capacitación. Porcentaje de capacitaciones dictadas del total de capacitaciones requeridas de acuerdo con el Programa de capacitación. <p>Monitoreo</p> <ul style="list-style-type: none"> Planillas de registros de capacitación ambiental de personal de obra. 						
Etapas del Proyecto en que se aplica:	Preparación	X	Costo estimado	A ser indicado por el contratista en su oferta	Efectividad esperada	Alta
	Construcción	X				
	Abandono					
Indicadores de éxito				Porcentaje de personal capacitado de acuerdo con el Programa de Capacitación.		
Responsable de la Implementación de la Medida				Director de Obra		
Periodicidad de Fiscalización del grado de Cumplimiento y Efectividad de la Medida				Mensual		
Responsable de la Fiscalización				Inspección de Obra		

Programa 12: Plan de Contingencias

PLAN DE GESTIÓN AMBIENTAL Y SOCIAL	
Programa 12: Plan de Contingencias	
Efectos socioambientales que se desea prevenir o corregir:	Pérdidas humanas, económicas y ambientales asociadas a una situación de emergencia; y protección de zonas de interés social, económico y ambiental localizadas en el área de influencia del proyecto.
Medidas de Gestión	
<p>El Plan de Contingencias está dividido en dos partes: Plan Estratégico y Plan de Acción.</p> <p style="text-align: center;"><u>Plan Estratégico</u></p> <p>Estrategias de Prevención y Control de Contingencias: Las estrategias para la prevención y el control de contingencias se definen como un conjunto de medidas y acciones diseñadas a partir de la evaluación de riesgos asociados a las actividades de construcción del proyecto, buscando evitar la ocurrencia de eventos indeseables que puedan afectar la salud, la seguridad, el medio ambiente y en general el buen desarrollo del proyecto, y a mitigar sus efectos en caso de que éstos ocurran.</p> <p><u>Responsabilidades del Contratista:</u></p> <ul style="list-style-type: none"> • Cumplir y hacer cumplir las normas generales, especiales, reglas, procedimientos e instrucciones sobre salud, higiene y seguridad ocupacional, para lo cual deberá: • Prevenir y controlar todo riesgo que pueda causar accidentes de trabajo o enfermedades profesionales. • Identificar y corregir las condiciones inseguras en las áreas de trabajo. • Hacer cumplir las normas y procedimientos establecidos, en los programas del plan de manejo ambiental. • Desarrollar programas de mejoramiento de las condiciones y procedimientos de trabajo tendientes a proporcionar mayores garantías de seguridad en la ejecución de labores. • Adelantar campañas de capacitación y concientización a los trabajadores en lo relacionado con la práctica de la Salud Ocupacional. • Descubrir los actos inseguros, corregirlos y enseñar la manera de eliminarlos, adoptando métodos y procedimientos adecuados de acuerdo con la naturaleza del riesgo. • Informar periódicamente a cada trabajador sobre los riesgos específicos de su puesto de trabajo, así como los existentes en el medio laboral en que actúan, e indicarle la manera correcta de prevenirlos. • Asegurar que el diseño, ingeniería, construcción, operación y mantenimiento de equipos e instalaciones al servicio de la empresa, estén basados en las normas, procedimientos y estándares de seguridad aceptados por la Supervisión de Obra. • Establecer programas de mantenimiento periódico y preventivo de maquinaria, equipos e instalaciones locativas. • Facilitar la práctica de inspecciones e investigaciones que, sobre condiciones de salud ocupacional, realicen las autoridades competentes. • Difundir y apoyar el cumplimiento de las políticas de seguridad de la empresa mediante programas de capacitación, para prevenir, eliminar, reducir y controlar los riesgos inherentes a sus actividades dentro y fuera del trabajo. • Suministrar a los trabajadores los elementos de protección personal necesarios y adecuados según el riesgo a proteger y de acuerdo con recomendaciones de Seguridad Industrial, teniendo en cuenta su selección de acuerdo con el uso, servicio, calidad, 	

PLAN DE GESTIÓN AMBIENTAL Y SOCIAL**Programa 12: Plan de Contingencias**

mantenimiento y reposición.

- Definir el plan de respuestas ante las posibles emergencias que puedan ocurrir en el Proyecto específico, incluyendo los protocolos y las estrategias específicas de acción, y comunicarlo a los trabajadores y mantener registro de éstos, realizando simulacros de respuestas de los protocolos definidos.
- Disponer de los recursos y materiales necesarios para la respuesta ante las emergencias.
- Formar el equipo de implementación del plan de emergencia y definir sus responsabilidades (brigadas de emergencias: evacuación y rescate, primeros auxilios, control de incendio, verificación y conteo).

Responsabilidades de Trabajadores-as:

- Realizar sus tareas observando el mayor cuidado para que sus operaciones no se traduzcan en actos inseguros para sí mismo o para sus compañeros, equipos, procesos, instalaciones y medio ambiente, cumpliendo las normas establecidas en este reglamento y en los programas del plan de manejo ambiental.
- Vigilar cuidadosamente el comportamiento de la maquinaria y equipos a su cargo, a fin de detectar cualquier riesgo o peligro, el cual será comunicado oportunamente a su jefe inmediato para que ese proceda a corregir cualquier falla humana, física o mecánica o riesgos del medio ambiente que se presenten en la realización del trabajo.
- Abstenerse de operar máquinas o equipos que no hayan sido asignados para el desempeño de su labor, ni permitir que personal no autorizado maneje los equipos a su cargo.
- No introducir bebidas alcohólicas u otras sustancias embriagantes, estupefacientes o alucinógenas a los lugares de trabajo, ni presentarse o permanecer bajo los efectos de dichas sustancias en los sitios de trabajo.
- Los trabajadores que operan máquinas equipos con partes móviles no usarán: ropa suelta, anillos, argollas, pulseras, cadenas, relojes, etc., y en caso de que usen el cabello largo lo recogerán con una cofia o redcilla que lo sujete totalmente.
- Utilizar y mantener adecuadamente los elementos de trabajo, los dispositivos de seguridad y los equipos de protección personal que la empresa suministra y conservar el orden y aseo en los lugares de trabajo y servicios.
- Colaborar y participar activamente en los programas de prevención de accidentes de trabajo y enfermedades profesionales programados por la empresa, o con la autorización de ésta.
- Informar oportunamente la ejecución de procedimientos y operaciones que violen las normas de seguridad y que atenten contra la integridad de quien los ejecuta, sus compañeros de trabajo y bienes de la empresa.
- El personal conductor de vehículos de la empresa debe acatar y cumplir las disposiciones y normas de Tráfico internas y de las autoridades correspondientes, en la ejecución de su labor.
- Proponer actividades que promuevan la Salud Ocupacional en los lugares de trabajo.
 - Implementar las acciones definidas en los protocolos y estrategias de acción ante emergencias.
 - Participar de las brigadas de emergencias que la contratista defina, y colaborar en la implementación del Plan de respuesta a emergencias.

Prevención y control de Incendios: El Contratista debe prevenir y/o controlar incendios en su sitio de trabajo y hará uso de sus equipos y extintores en caso de ser necesario. La primera

PLAN DE GESTIÓN AMBIENTAL Y SOCIAL**Programa 12: Plan de Contingencias**

persona que observe el fuego deberá dar la voz de alarma. Se deben seguir los siguientes pasos en caso de incendio:

- Combatir el fuego con los extintores más cercanos.
- Suspender el suministro de la energía en el frente de obra y campamento.
- Evacuar personas del frente de obra y del campamento.
- Si el área de campamento u oficinas se llena de humo, procure salir arrastrándose, para evitar morir asfixiado.
- Debe permanecer tan bajo como pueda, para evitar la inhalación de gases tóxicos, evadir el calor y aprovechar la mejor visibilidad.
- Si usted no puede salir rápidamente, protéjase la cara y vías respiratorias con pedazos de tela mojada y también moje su ropa.
- Suspender de inmediato el suministro de combustibles.
- Llamar a los bomberos.

Control de Emergencias por Explosión o Incendio: Cerrar o detener la operación en proceso, e iniciar la primera respuesta con los extintores dispuestos en el área.

Notificar al Jefe de Seguridad del contratista para que active el plan de contingencia. El Jefe de Seguridad Industrial deberá asegurar la llegada de equipos y la activación de grupos de apoyo (bomberos, especialistas en explosiones, y demás), y suministrar los medios para facilitar su labor.

Acciones Generales para el Control de Contingencias:

- Identificar y evaluar la emergencia estableciendo el punto de ocurrencia, la causa, la magnitud, las consecuencias, las acciones a seguir y el apoyo necesario para el control.
- Solicitar apoyo externo para el control del evento cuando sea necesario, e iniciar los procedimientos de control con los recursos disponibles (primera respuesta).
- Suministrar los medios para mantener comunicación permanente (radios o teléfonos).

Plan de Evacuación: Se define como el conjunto de procedimientos y acciones tendientes a que las personas en peligro protejan su vida e integridad física, mediante el desplazamiento a lugares de menor riesgo. Los procedimientos por seguir son:

- Identificar las rutas de evacuación.
- Verificar la veracidad de la alarma.
- Determinar el número de personas presentes en el sitio de la emergencia.
- Establecer e informar la prioridad de evacuación de acuerdo con la magnitud del riesgo.
- Iniciar simultáneamente a la evacuación las labores de control.
- Auxiliar oportunamente a quien lo requiera.
- Buscar vías alternas en caso de que la vía de evacuación se encuentre bloqueada.
- Establecer canales de comunicación.
- Tomar medidas tendientes a evitar o disminuir el riesgo en otras áreas.
- Poner en marcha medidas para la seguridad de bienes, valores, información, equipos y vehículos.

Una vez finalizada la evacuación se llevarán a cabo las siguientes acciones:

- Verificar el número de personas evacuadas.
- Elaborar el reporte de la emergencia.
- Notificar las fallas durante la evacuación.
- Atención de Lesionados.
- Evacuar a la víctima del área de emergencia hacia el sitio dispuesto y equipado para la

PLAN DE GESTIÓN AMBIENTAL Y SOCIAL**Programa 12: Plan de Contingencias**

prestación de los primeros auxilios.

- Evaluar la magnitud del accidente, en caso de lesiones menores prestar los primeros auxilios en el lugar, de lo contrario trasladar al paciente a un centro hospitalario para que reciba tratamiento adecuado.

Acciones en caso de daño a redes de servicios públicos:

En caso de daños de redes de servicios públicos se deben seguir las siguientes recomendaciones:

Cuando la emergencia sea un escape de gas debido a la ruptura de la red de gas natural, se deberá manejar como una de las emergencias más serias por la potencialidad de que se desencadenen consecuencias graves tales como explosiones, incendios y nubes tóxicas, entre otras. En este caso se tratará de acordonar el área para evitar la entrada de fuentes potenciales de ignición. Si es de día o de noche, se abstendrán de actuar interruptores de luces o similares y exigirán que se apague cualquier máquina de combustión interna cercana, y se dará aviso inmediato a la empresa proveedora del combustible.

Cuando la emergencia sea la ruptura de una tubería de agua potable, aguas residuales domésticas, redes eléctricas, redes telefónicas, se dará aviso inmediato a las empresas de acueducto, energía y la telefónica respectivamente.

Acciones en caso de accidentes de tráfico:

Cuando se presenten accidentes de tráfico se deberá acordonar el área y de manera inmediata verificar la presencia de víctimas con lesiones con las cuales se deberá proceder con la prestación de los primeros auxilios y el plan de evacuación hacia el centro de atención de emergencias médicas más cercano, el cual el contratista deberá identificar, marcar las rutas y comunicar a los empleados el protocolo de acción.

De manera paralela deberá avisarse a las autoridades de tránsito de la Municipalidad, quienes una vez allí se encargarán del manejo de la situación.

Acciones en caso de inundaciones:

En caso de inundaciones se deben seguir las siguientes recomendaciones:

- Esté consciente de la inundación repentina. Si hay alguna posibilidad de que ocurra una inundación repentina, trasládese inmediatamente a un terreno más alto.
- Escuche las estaciones de radio o televisión para obtener información local.
- Esté consciente de arroyos, canales de drenaje, y otras áreas que se sabe que se inundan de repente. Las inundaciones repentinas pueden ocurrir en estas áreas con o sin las señales de advertencia típicas, tales como nubes de lluvia o fuertes lluvias.
- Seguir las recomendaciones del plan de evacuación.
- Evite caminar sobre el agua en movimiento. El agua en movimiento de sólo seis pulgadas de profundidad puede tumbarlo. Si tiene que caminar sobre el área inundada, camine donde el agua no se esté moviendo. Use un palo para verificar la firmeza del suelo frente a usted.
- No conduzca por áreas inundadas. Seis pulgadas de agua llegarán a la parte inferior de la mayoría de los automóviles de pasajeros, lo cual puede causar la pérdida de control y posiblemente que el motor se pare. Un pie de agua hará que muchos vehículos floten. Dos pies de agua arrastrarán casi todos los vehículos. Si las aguas suben alrededor de su automóvil, abandónelo y vaya a un terreno más alto.
- Evite el contacto con las aguas de la inundación. El agua puede estar contaminada con aceite, gasolina o aguas negras. El agua también podría estar eléctricamente cargada debido a líneas eléctricas subterráneas o cables eléctricos caídos.

PLAN DE GESTIÓN AMBIENTAL Y SOCIAL**Programa 12: Plan de Contingencias**

- Esté consciente de las áreas donde las aguas hayan cedido. Las carreteras pueden haberse debilitado y podrían derrumbarse bajo el peso de un automóvil.
- Dé servicio a los tanques sépticos, pozos negros, fosos y sistemas de lixiviación dañados tan pronto como sea posible. Los sistemas de alcantarillado dañados pueden presentar un peligro serio para la salud.

Plan de Acción

A continuación, se presenta el plan de acción y toma de decisiones a seguir en caso de presentarse una emergencia asociada al proyecto.

Reporte de Incidente y Evaluación de la Emergencia: Cualquier persona que detecte la ocurrencia de un incidente, debe reportarlo inmediatamente al Jefe de Seguridad Industrial del proyecto. De acuerdo con la información suministrada por la persona que reporta el incidente en cuanto a la ubicación y cobertura del evento, el Jefe de Seguridad Industrial procederá de inmediato a avisar al Director de Obra y se desplazará al sitio de los acontecimientos para realizar una evaluación más precisa de los hechos. Con base en dicha evaluación se determinará la necesidad o no de activar el Plan de Contingencia y a la vez el Nivel de atención requerido.

Procedimiento de Notificaciones: El procedimiento de notificaciones define los canales por medio de los cuales las personas encargadas de dirigir y coordinar el Plan de Contingencia se enteran de los eventos y ponen en marcha el plan.

En caso de ser necesaria la activación del Plan de Contingencia, éste se activará en el NIVEL 1 de respuesta (involucra únicamente los recursos del Contratista) y se alertará de inmediato a las empresas públicas de la Municipalidad para que presten el apoyo necesario o para que estén listas a asumir la dirección y coordinación de la emergencia en caso de que ésta supere la capacidad de respuesta de los recursos con que cuenta el Contratista.

Convocatoria y Ensamblaje de las Brigadas de Respuesta: En el momento de ser activado el Plan de Contingencia, el Supervisor de Seguridad Industrial quien tiene a su cargo dentro del Plan la Coordinación de las Brigadas de Emergencia, se debe encargar de convocar y reunir a todas las personas que conforman dichas brigadas.

Cada persona que hace parte de las diferentes brigadas de respuesta debe conocer sus funciones dentro del Plan y realizarlas según la organización preestablecida en los programas de capacitación y entrenamiento.

Selección de la Estrategia Operativa Inmediata: Las áreas en las que se pueden presentar contingencias corresponden a los escenarios identificados en la evaluación de riesgos incluida en este plan. Las estrategias operativas inmediatas por emplear se deben seleccionar de acuerdo con el escenario en que se presente la emergencia y el evento que la ocasione. Durante el desarrollo de la emergencia se deben realizar acciones de vigilancia y monitoreo del evento que la ocasiona y proyecciones acerca del comportamiento de este. Con base en las proyecciones realizadas, se deben identificar posibles zonas adicionales de afectación y el nivel de riesgo existente sobre cada una de ellas. Una vez identificadas dichas zonas, se debe dar la voz de alerta y se deben adelantar acciones para proteger las áreas amenazadas.

Una vez controlada la emergencia el coordinador de la emergencia (Jefe de Seguridad Industrial) elaborará un informe final sobre la misma. Dicho informe deberá ser oficializado por el director del plan (Director del Proyecto) y entregado a la Supervisión de Obra antes de una semana de terminadas las labores de control de la emergencia. La Supervisión de Obra por su

PLAN DE GESTIÓN AMBIENTAL Y SOCIAL						
Programa 12: Plan de Contingencias						
parte remitirá copia de dicho informe al Ministerio de Cultura y demás entidades interesadas. El informe final de la contingencia deberá contener como mínimo lo siguiente:						
<ul style="list-style-type: none">• Fecha y hora del suceso y fecha y hora de la notificación inicial a la persona responsable.• Fecha y hora de finalización de la emergencia.• Localización exacta de la emergencia.• Origen de la emergencia.• Causa de la emergencia.• Áreas e infraestructura afectadas.• Comunidades afectadas.• Plan de acción desarrollado y tiempos de respuesta utilizados en el control de la emergencia, descripción de medidas de prevención, mitigación, corrección, monitoreo y restauración aplicadas.• Apoyo necesario (solicitado/obtenido).• Reportes efectuados a otras entidades.• Estimación de costos de recuperación, descontaminación.• Formato de documentación inicial de una contingencia.• Formato de la evaluación de la respuesta a una contingencia.• Formato de la evaluación ambiental de una contingencia.						
Monitoreo y cumplimiento						
Indicadores <ul style="list-style-type: none">• Número de accidentes ambientales y de salud gestionados de acuerdo con el procedimiento definido / Número total de accidentes ambientales y de salud ocurridos en el proyecto.						
Etapas del Proyecto en que se aplica:	Preparación	X	Costo estimado	A ser indicado por el contratista en su oferta	Efectividad esperada	Alta
	Construcción	X				
	Abandono	X				
Indicadores de éxito				Número de accidentes ambientales y de salud gestionados de acuerdo con el procedimiento definido / Número total de accidentes ambientales y de salud ocurridos en el proyecto.		
Responsable de la Implementación de la Medida				Director de Obra		
Periodicidad de Fiscalización del grado de Cumplimiento y Efectividad de la Medida				Mensual		
Responsable de la Fiscalización				Inspección de Obra		

Programa 13: Coordinación con Prestadoras de Servicios por Red

PLAN DE GESTIÓN AMBIENTAL Y SOCIAL						
Programa 13: Coordinación con Prestadoras de Servicios por Red						
Efectos socioambientales que se desea prevenir o corregir:				Afectación de servicios por roturas durante actividades de obra.		
Medidas de Gestión						
La Contratista establecerá la coordinación con las empresas prestadoras de servicios por red para resolver las interferencias que la ejecución de la Obra producirá con la infraestructura existente. Para el cumplimiento de esto, con el acuerdo de la Inspección de Obra, planificará y propondrá la solución que se estime más adecuada y la consensuará con la empresa que corresponda, que será la encargada de ejecutarla, minimizando las molestias a los usuarios. Asimismo, se programará el accionar para que la Contratista resuelva con celeridad ante el caso en que una eventual situación de interferencia no programada ponga en crisis la prestación del servicio.						
La Contratista trabajará desde el inicio de la obra en la gestión de los permisos apropiados, coordinando con los equipos técnicos de las prestadoras de servicio.						
Se deberá hacer un inventario por parte del contratista de las redes de servicios públicos existentes de acuerdo con las especificaciones y planos del contrato, para identificar y ubicar las líneas que puedan verse afectadas						
Se deberá contar con un coordinador de cada una de las empresas de servicios públicos, que asista a los comités de seguimiento de obra, con el fin de manejar cordialmente todos los trabajos de ampliación, reparación o reposición de redes en la zona de intervención del proyecto.						
Antes de iniciar las actividades demolición de estructuras, el Contratista realizará la localización de los ejes de las diferentes líneas de servicios públicos que se encuentren en la zona que se va a intervenir, esto de acuerdo con lo que indican los planos de diseño del proyecto y la información obtenida de la empresa de servicios públicos. Al mismo tiempo se deberá contar con la aprobación de los planos por parte de las respectivas empresas de servicios públicos.						
Monitoreo y cumplimiento						
Indicadores						
<ul style="list-style-type: none">Número de cortes de servicios por red generados por actividades de obra con interferencias / Número de cortes de servicios por red generados por actividades de obra con interferencias coordinadas con prestadores de servicios de red.						
Etapas del Proyecto en que se aplica:	Preparación	X	Costo estimado	A ser indicado por el contratista en su oferta	Efectividad esperada	Alta
	Construcción	X				
	Abandono	X				
Indicadores de éxito				Número de cortes de servicios por red generados por actividades de obra con interferencias / Número de cortes de servicios por red generados por actividades de obra con interferencias coordinadas con prestadores de servicios de red.		
Responsable de la Implementación de la Medida				Director de Obra		
Periodicidad de Fiscalización del grado de Cumplimiento y Efectividad de la Medida				Mensual		
Responsable de la Fiscalización				Inspección de Obra		

Programa 14: Información y Participación Comunitaria

PLAN DE GESTIÓN AMBIENTAL Y SOCIAL						
Programa 14: Información y Participación Comunitaria						
Efectos socioambientales que se desea prevenir o corregir:				Desinformación del público con respecto al avance y tareas del proyecto.		
Medidas de Gestión						
<p>Se pondrá a disposición de la población medios de contacto (email, teléfono y WhatsApp, junto con una interfase web) mediante la cual la población pueda hacer llegar sus reclamos, quejas y sugerencias. Todos los comentarios deberán ser analizados y deberán tener una respuesta rápida.</p> <p>El Programa de Información y Participación Comunitaria debe implementarse a lo largo del ciclo del Proyecto. En el área de intervención se deberá instalar uno o más carteles informativos del Proyecto, que contengan como mínimo: i) Fecha de inicio y de finalización de cada afectación, y ii) información acerca del mecanismo de recepción de quejas y reclamos (ver Plan de Participación de las Partes Interesadas del Programa).</p> <p>La Gerencia de Comunicación de la OSE implementará un programa de comunicación con las comunidades cercanas al área afectada por los trabajos, informándose el grado de avance de obra, así como las restricciones de paso y peligros. El acceso de la información facilitará el acceso igualitario, fomentando la equidad de género, a todos los sectores sociales interesados. Para estas comunicaciones, se utilizarán, tanto modalidades puerta a puerta y distribución de folletería, como anuncios en medios de comunicación locales (radios y periódicos).</p> <p>Por último, de corresponder, se difundirá con una anticipación de 3 días, los cortes de servicios públicos programados como parte de las tareas de la obra.</p> <p>La Gerencia de Comunicación establecerá una modalidad de vinculación con la comunidad y actores sociales afectados por el desarrollo de la Obra que a continuación se citan (sin perjuicio de aquellos que pudiesen surgir como involucrados a futuro):</p> <ul style="list-style-type: none">• Responsables de actividades comerciales, educativas, de salud del barrio, con el fin de prevenir o minimizar los inconvenientes a ocasionar en el desenvolvimiento de sus actividades;• Empresas de transporte de pasajeros urbano con recorridos en el área, con el fin informar con antelación la información acerca de cierres parciales o totales de calles, que sirva para determinar un circuito alternativo para la prestación de su servicio, y generar la difusión del cambio a sus usuarios. <p>Previo al inicio de ejecución de las obras, OSE deberá acordar con la autoridad local, si correspondiese, las posibles alteraciones a la circulación. Del mismo modo, deberá señalizar las salidas normales y de emergencias necesarias para casos de posibles emergencias, según normas referidas al tema. Todos los vehículos utilizados para el transporte de material extraído en obra deberán cumplir con las reglamentaciones de tránsito, tara, permiso de transporte de carga y toda otra reglamentación que atiendan el caso.</p>						
Monitoreo y cumplimiento						
Indicadores						
<ul style="list-style-type: none">• Porcentaje de quejas gestionadas adecuadamente durante el mes según el mecanismo definido sobre el total de quejas generadas.• Porcentaje de consultas públicas realizadas sobre el total de consultas públicas requeridas.						
Etapas del Proyecto en que se aplica:	Preparación	X	Costo estimado	(incluido en el costo operativo de la OSE)	Efectividad esperada	Alta
	Construcción	X				
	Abandono	X				
Indicadores de éxito				Porcentaje de quejas gestionadas adecuadamente durante el mes según el		

PLAN DE GESTIÓN AMBIENTAL Y SOCIAL	
Programa 14: Información y Participación Comunitaria	
	mecanismo definido sobre el total de quejas generadas.
Responsable de la Implementación de la Medida	Gerencia de Comunicación de OSE
Periodicidad de Fiscalización del grado de Cumplimiento y Efectividad de la Medida	Mensual
Responsable de la Fiscalización	OSE

Programa 15: Gestión de Afluencia de Mano de Obra

PLAN DE GESTIÓN AMBIENTAL Y SOCIAL	
Programa 15: Gestión de Afluencia de Mano de Obra	
Efectos socioambientales que se desea prevenir o corregir:	Riesgo a que se generen conflictos entre trabajadores/as contratados y la población local, e incluso afectaciones directas sobre la misma, como producto de conductas inadecuadas del personal. Prevenir situaciones de violencia de género y/o discriminación por género en el proceso de contratación.
Medidas de Gestión	
<p>A fin de asegurar la creación y mantención de un ambiente de trabajo positivo y libre, de discriminación por características étnicas, raciales, de género, identidad de género, orientación sexual, o religión; violencia, en particular de violencia contra mujeres, niñas y adolescentes; y trabajo infantil, se establecen las siguientes medidas de mitigación:</p> <ul style="list-style-type: none"> • promover la reducción de la afluencia de trabajadores/as ajenas a la zona de intervención a través de la contratación de mano de obra local, en todo momento que esto sea posible • garantizar que se cumpla un régimen laboral que permita a las personas trabajadoras tener horarios de trabajo y descanso de acuerdo con lo establecido en los convenios de trabajo; • evaluar el nivel de riesgo vinculado la afluencia de trabajadores/as • acorde al nivel de riesgo identificado, se deberá incorporar en la gestión interna de la contratista todas las medidas para la mitigación de los riesgos identificados. • Implementar un Código de Conducta para el todo el personal directo e indirecto de manera tal asegurar la creación y mantención de un ambiente de trabajo libre de discriminación y/o violencia por razones de género, identidad de género, orientación sexual, identidad cultural o religión. • Implementar el Mecanismo de Atención de Quejas y Reclamos cuyo objetivo es arbitrar los medios y mecanismos para facilitar la recepción de inquietudes (consultas, reclamos, quejas, sugerencias) de las partes interesadas y afectadas de los proyectos, y responder a las mismas a fin de solucionarlas, y de anticipar potenciales conflictos. • Planificar espacios de capacitación sobre el cumplimiento de la legislación vigente y la adopción del código de conducta formal relacionado con el comportamiento de todo el personal. <p>Ante un caso de denuncia de violencia de género la contratista avisará al organismo ejecutor y de manera inmediata se podrá en contacto con las autoridades locales expertas en la materia, como así también se hará uso de las herramientas disponibles a nivel nacional o local para garantizar el tratamiento adecuado de la persona víctima de violencia con asesoramiento específico. Para el abordaje de casos de violencia de género se deberá tomar contacto de manera inmediata con las autoridades locales expertas en la materia, para garantizar el tratamiento adecuado de la persona víctima de violencia brindando un asesoramiento y acompañamiento específico.</p> <p>El Ministerio de Desarrollo Social¹¹ cuenta con un servicio de información y asistencia:</p> <p>Sitios donde realizar la denuncia:</p> <ul style="list-style-type: none"> • Recepción de denuncias anónimas: 0800 5000 • Comisarías Especializadas en Violencia Doméstica y de Género • Aplicación para celulares: 911 Emergencias 	

¹¹ <https://www.gub.uy/ministerio-desarrollo-social/observatorio/violencia-genero>

PLAN DE GESTIÓN AMBIENTAL Y SOCIAL						
Programa 15: Gestión de Afluencia de Mano de Obra						
<ul style="list-style-type: none">Sistema de denuncia en líneaDenuncias en Fiscalías <p>Atención, orientación y consultas:</p> <ul style="list-style-type: none">Servicio telefónico de orientación a mujeres en situación de violencia: 0800 4141Línea azul: denuncias de violencia en niñas, niños y adolescentesServicio de atención a mujeres en situación de violencia basada en géneroServicio de atención a mujeres en situación de trata con fines de explotación sexual						
Monitoreo y cumplimiento						
<p>Indicadores</p> <ul style="list-style-type: none">Cantidad de personal contratado por la contratistaCantidad de Mano de Obra Local Contratada (% sobre el total del personal)Código de conducta para todo el personal involucrado.Cantidad de capacitaciones brindadas y % de asistencia. <p>Monitoreo</p> <ul style="list-style-type: none">Planilla de control de contratosCódigo de Conducta enviado y firmado por la empresa y los empleadosCapacitaciones al personal y listado de asistencias						
Plan de Acción Correctivo						
Incumplimiento	Acción	Responsable	Fecha	Indicador de Cumplimiento	Recursos	

Etapas del Proyecto en que se aplica:	Preparación	X	Costo estimado	A ser indicado por el contratista en su oferta	Efectividad esperada	Alta
	Construcción	X				
	Abandono	X				

Indicadores de éxito			% de cumplimiento de medidas de mitigación			
Responsable de la Implementación de la Medida			Director de Obra			
Periodicidad de Fiscalización del grado de Cumplimiento y Efectividad de la Medida			Mensual			
Responsable de la Fiscalización			Inspección de Obra			

Programa 16: Procedimiento de Descubrimientos Fortuitos

PLAN DE GESTIÓN AMBIENTAL Y SOCIAL						
Programa 16: Procedimiento de Hallazgos Fortuitos						
Efectos socioambientales que se desea prevenir o corregir:			Destrucción del patrimonio histórico, cultural, arqueológico y paleontológico.			
Medidas de Gestión						
<p>Este Programa se implementará durante todo el período que se desarrollen estas tareas.</p> <p>Se realizará un seguimiento permanente, en busca de elementos arqueológicos, en toda el área de intervención directa del tramo pertinente.</p> <p>En caso de encontrar algún bien de posible interés arqueológico, el constructor deberá disponer de forma inmediata la suspensión de las actividades que pudieran afectar la zona. Se deberá dejar vigilancia en el área de los yacimientos arqueológicos con el fin de evitar los posibles saqueos. Toda actuación posterior debe seguir los siguientes lineamientos.</p> <p>Se deberá plantear, de ser necesario, una nueva alternativa sobre los diseños del proyecto como, por ejemplo, abrir nuevos frentes de trabajo. De ser necesario se pondrá vigilancia armada para la protección del patrimonio.</p> <p>Se deberá enviar una muestra representativa del material recolectado a la autoridad nacional competente que desee conservarlo en fidecomiso. Se deberá enviar una copia de las certificaciones de entrega a dicho instituto, al igual que una copia del informe final.</p> <p>Se debe aplicar una labor de salvamento a los vestigios culturales que aparezcan durante la apertura de zanjas, remoción de tierra, etc., dentro de los proyectos que se encuentren ya en realización. El salvamento se hará en el menor tiempo posible, pero respetando al máximo el contexto de los vestigios arqueológicos. Éste debe ser realizado por un o una arqueólogo reconocido y bajo Supervisión. El o la arqueólogo hará una inspección para determinar cuándo y dónde se pueden reiniciar las labores. Al culminar las obras, se elaborará un informe final que detalle la cantidad y tipo de material rescatado, el cual será entregado la autoridad competente.</p> <p>Se debe consultar con la autoridad competente sobre la entrega de los materiales arqueológicos y especificar en el informe el lugar donde éstos reposan (acta o constancia de entrega).</p>						
Monitoreo y cumplimiento						
Indicadores						
<ul style="list-style-type: none">Número de recursos arqueológicos y culturales encontrados en el proyecto y gestionados conforme a los procedimientos definidos / Número de recursos arqueológicos y culturales encontrados en el proyecto.						
Etapas del Proyecto en que se aplica:	Preparación	X	Costo estimado	A ser indicado por el contratista en su oferta	Efectividad esperada	Alta
	Construcción	X				
	Abandono					
Indicadores de éxito				Número de recursos arqueológicos y culturales encontrados en el proyecto y gestionados conforme a los procedimientos definidos / Número de recursos arqueológicos y culturales encontrados en el proyecto.		
Responsable de la Implementación de la Medida				Director de Obra		
Periodicidad de Fiscalización del grado de Cumplimiento y Efectividad de la Medida				Mensual		
Responsable de la Fiscalización				Inspección de Obra		

Programa 17: Desmovilización y Restauración. Cierre de Obrador

PLAN DE GESTIÓN AMBIENTAL Y SOCIAL	
Programa 17: Desmovilización y Restauración. Cierre de Obrador	
Efectos socioambientales que se desea prevenir o corregir:	Afectación de la calidad del agua, del aire, del suelo y del entorno una vez finalizada la obra y producido su cierre.
Medidas de Gestión	
<p>Una vez finalizados los trabajos de la obra, el predio donde se encontraba el obrador deberá ser devuelto con todas las mejoras necesarias realizadas para regresar el predio en condiciones similares o mejores a las iniciales.</p> <ul style="list-style-type: none"> Se considerará el retiro de la totalidad de las instalaciones fijas o móviles y el retiro y correcta disposición de todo residuo sobrante de insumos o tareas. Se realizará el estudio de pasivos ambientales y sociales y se remediarán aquellos detectados. <p>Previo a la evaluación de pasivos ambientales:</p> <ul style="list-style-type: none"> Todos los residuos y materiales sólidos se deberán trasladar a sitios aprobados por la supervisión ambiental y social. En los espacios verdes residuales, o donde la vegetación haya sido removida, deben ser restituidos con la utilización de las mismas especies que se encontraban previamente. En caso de no encontrar las mismas especies, deberán utilizarse especies nativas de la región. Las construcciones transitorias realizadas con hormigón o albañilerías deberán ser demolidas. Los residuos generados por los mismos se eliminarán en los lugares asignados por la Supervisión Ambiental y Social. Los materiales sobrantes reusables o reciclables podrán ser donados, previa aprobación de la supervisión ambiental y social de la Autoridad de Aplicación. Quedará prohibida la entrega de materiales que constituyan pasivos ambientales. Queda prohibido la quema de basura u otros residuos en el proceso de desmantelamiento. Una vez retiradas todas las instalaciones, se procederá con las tareas de limpieza (retiro de todo tipo de instalaciones, residuos/o escombros del obrador). La restauración deberá ser mediante la cubierta de suelo vegetal) y revegetación (ej. mediante hidrosiembra, a fin de garantizar la no exposición del área a procesos erosivos). Los sitios desmantelados deberán ser dejados en perfectas condiciones e integrados al ambiente, recubriéndose el sector con el suelo vegetal extraído y revegetando los sitios afectados. Los caminos existentes que hayan sido utilizados para acceder a áreas de obra y a obradores serán restaurados. Se reconstruirá toda la infraestructura privada que hubiera resultado afectada durante las acciones de obra (alambrados, postes, senderos, etc.). Los espacios construidos por el Contratista para acceder a Obradores, zonas de acopio serán cerrados y restaurados su condición original. <p>Finalizadas las tareas se deberá realizar el adecuado abandono y cierre de la obra, retirando todas las instalaciones fijas o desmontables, eliminándose los residuos, escombros, chatarra, cercos, y otros.</p>	
Monitoreo y cumplimiento	
<p>Indicadores</p> <ul style="list-style-type: none"> Ausencia de reclamos por parte de las autoridades, frentistas y la comunidad. <p>Monitoreo</p> <ul style="list-style-type: none"> Registro fotográfico antes y después de obra 	

PLAN DE GESTIÓN AMBIENTAL Y SOCIAL						
Programa 17: Desmovilización y Restauración. Cierre de Obrador						
Etapas del Proyecto en que se aplica:	Preparación		Costo estimado	A ser indicado por el contratista en su oferta	Efectividad esperada	Alta
	Construcción					
	Abandono	X				
Indicadores de éxito				Ausencia de pasivos ambientales luego del cierre de obra. Ausencia de no conformidades por parte del inspector ambiental y social		
Responsable de la Implementación de la Medida				Director de Obra		
Periodicidad de Fiscalización del grado de Cumplimiento y Efectividad de la Medida				Mensual		
Responsable de la Fiscalización				Inspección de Obra		

Programa 18: Manejo de Pasivos Ambientales y Sociales

PLAN DE GESTIÓN AMBIENTAL Y SOCIAL						
Programa 19: Programa de Manejo de Pasivos Ambientales y Sociales						
Efectos socioambientales que se desea prevenir o corregir:			Afectación de flora y fauna.			
			Afectación de agua, suelo y paisaje.			
			Afectación de la salud ocupacional y de la comunidad.			
Medidas de Gestión						
Este programa se implementará en la etapa de inicio de obra, con el fin de asegurar que el sitio de las obras se encuentre libre de pasivos ambientales y sociales						
Para la gestión de pasivos, la implementación de medidas de gestión se divide en tres etapas:						
Etapa 1						
La etapa 1 consiste en una evaluación preliminar en el sitio y/o el área de intervención del proyecto. Se deberá relevar de manera visual todo el sitio, documentado con un registro fotográfico, con el fin de detectar la presencia de potenciales pasivos ambientales.						
En caso de detectar pasivos, se deben pre-clasificar (residuos sólidos asimilables a domésticos, posibles restos de hidrocarburos, áridos, residuos peligrosos, infiltraciones de aguas residuales, entre otros), y determinar el grado de magnitud o severidad de manera cualitativa (bajo, medio o alto).						
En cuanto a pasivos sociales, se identificarán: (i) ocupaciones informales en los sitios de obra; y (ii) quejas y reclamos que hubiera en cuanto al funcionamiento de las infraestructuras a intervenir (por ejemplo, plantas de tratamiento de aguas residuales).						
Etapa 2						
Si en el primer análisis del sitio fueran detectados residuos especiales (restos de hidrocarburos, sustancias químicas no identificadas, u otros), se realizará la caracterización en laboratorio de suelos, aguas subterráneas y aguas superficiales (según corresponda), para determinar presencia de contaminantes y concentraciones.						
Etapa 3						
En base a los resultados de las etapas 1 y 2, se procederá a la remoción o remediación de los pasivos ambientales identificados. Para la limpieza de los distintos residuos sólidos y residuos peligrosos, se seguirán los lineamientos del Programa de Gestión de Residuos de este PGAS. Todos los trabajadores que participen de las tareas de remediación deberán trabajar bajo los lineamientos del Programa de Seguridad y Salud Ocupacional y Comunitaria de este PGAS.						
En cuanto a los pasivos sociales, el especialista social de la contratista, en conjunto con el equipo ambiental y social del Organismo Ejecutor, definirán un Plan de Acción, que deberá recibir la No Objeción del Banco.						
Monitoreo y cumplimiento						
Indicadores						
● Pasivos ambientales identificados y tipo						
Etapa del Proyecto en que se aplica:	Preparación	X	Costo estimado	A ser estimado posterior al relevamiento	Efectividad esperada	Alta
	Construcción					
	Abandono					
Estándares que aplican				-		
Indicadores de éxito				● Pasivos removidos/pasivos ambientales totales		
Responsable de la Implementación de la Medida				Director de Obra		

PLAN DE GESTIÓN AMBIENTAL Y SOCIAL	
Programa 19: Programa de Manejo de Pasivos Ambientales y Sociales	
Periodicidad de Fiscalización del grado de Cumplimiento y Efectividad de la Medida	-
Responsable de la Fiscalización	Inspección de Obra

Anexo 3. Modelo de Procedimiento de Gestión Laboral (PGL)

Consideraciones Generales

El **Programa de Mejora de Sistemas de Agua Potable – Fase I (UR-L1189)** tiene como objetivo general mejorar las condiciones ambientales y disminuir los riesgos para la salud de la población beneficiaria de los proyectos.

Dicho Programa es de alcance nacional, y será ejecutado por la Administración de las Obras Sanitarias del Estado (OSE).

Para la gestión de los riesgos ambientales y sociales OSE dará pleno cumplimiento a los requerimientos de las Normas de Desempeño Ambiental y Social (NDAS) del Marco de Política Ambiental y Social del BID (MPAS), aplicable a esta operación.

El presente Procedimiento de Gestión Laboral (PGL) tiene por objetivo establecer el alcance y la aplicación de la NDAS 2 “Trabajo y condiciones laborales” para dicho Programa.

El Procedimiento de Gestión Laboral se gestionará como parte del Plan de Gestión Ambiental y Social (PGAS). Los requisitos incluidos en el PGL se integrarán sistemáticamente en los requerimientos legales del Programa, los documentos de licitación y los contratos de las empresas contratistas y proveedores.

El PGL es un documento dinámico y por tanto se deberá revisar y actualizar según sea necesario durante el ciclo de vida del Programa.

El PGL presenta las directrices, lineamientos y contenidos mínimos para la gestión laboral y las condiciones de trabajo de las obras del Programa a ser cumplido por la contratista principal, las empresas involucradas y el organismo ejecutor. La responsabilidad de velar por el cumplimiento de dicho procedimiento será responsabilidad de OSE.

El PGL se rige bajo los principios de igualdad, oportunidad y trato justo garantizando que no se tomarán decisiones de empleo basándose en características personales ajenas a los requisitos inherentes al puesto de trabajo, absteniéndose de discriminar en ningún aspecto de la relación de empleo, tales como reclutamiento y contratación, remuneración (salarios y prestaciones), condiciones de trabajo y términos de empleo, acceso a capacitación, asignación de puestos, promoción, despido o jubilación y prácticas disciplinarias. Se tomarán medidas para prevenir y abordar la violencia, el acoso, la intimidación o la explotación, especialmente con respecto a las mujeres, las personas de diversas orientaciones sexuales e identidades de género, las personas con discapacidad, y trabajadores migrantes. Bajo ninguna condición se permitirá trabajo infantil ni forzoso.

Se deberá garantizar un entorno laboral seguro y saludable, teniendo en cuenta los riesgos inherentes al Programa y peligros específicos para las mujeres, las personas de diversas orientaciones sexuales e identidades de género, las personas con discapacidad, los niños y las niñas en edad de trabajar, de conformidad con la presente Norma de Desempeño y con lo

establecido en la Ley N.º 17.823¹² sobre trabajo infantil, y trabajadores migrantes. Asimismo, se tomarán medidas para prevenir accidentes, lesiones y enfermedades que puedan derivarse del trabajo, estar asociadas con este u ocurrir durante el mismo, reduciendo al mínimo, en medida razonablemente practicable, las causas de los factores de peligro.

Contenido general del Procedimiento de Gestión Laboral (PGL)

La Norma de Desempeño Ambiental y Social 2 “Trabajo y condiciones laborales” del Marco de Política Ambiental y Social del BID, persigue los siguientes objetivos:

- Respetar y proteger los principios y derechos fundamentales de las personas trabajadoras.
- Promover el trato justo, la no discriminación y la igualdad de oportunidades de las personas trabajadoras.
- Establecer, mantener y mejorar las relaciones entre los trabajadores y el empleador.
- Asegurar el cumplimiento de la legislación nacional sobre empleo y trabajo.
- Proteger a las personas trabajadoras, incluidas aquellas en situación vulnerable, tales como las mujeres, las personas de diversas orientaciones sexuales e identidades de género, las personas con discapacidad, los niños (en edad de trabajar, de conformidad con la presente Norma de Desempeño) y los trabajadores migrantes, los trabajadores contratados por terceros y los trabajadores de la cadena de suministro principal.
- Promover condiciones de trabajo seguras y saludables, y fomentar la salud de los trabajadores. y Prevenir el uso de trabajo infantil y de trabajo forzoso (según los define la OIT¹³).

Esta norma aplica a:

- **Trabajadores/as directos:** son las personas empleadas o contratadas directamente por el prestatario para trabajar específicamente en relación con el Proyecto. El trabajador directo es empleado o contratado por el prestatario, es pagado directamente por el prestatario y está sujeto a las instrucciones y el control diario del prestatario.
- **Trabajadores/as contratados:** Son personas contratadas a través de terceros para realizar trabajos relacionados con funciones modulares del proyecto¹⁴ durante un tiempo considerable donde ese tercero ejerce control continuo sobre el trabajo, las condiciones de trabajo y el trato del trabajador en relación con el proyecto

¹² Ley N.º 17.823/04 - Código de la Niñez y la Adolescencia. En Uruguay está prohibido el trabajo infantil de menores de 15 años. El trabajo adolescente debe ser regulado por el INAU (Instituto del Niño y el Adolescente de Uruguay).

¹³ Organización Internacional del Trabajo.

¹⁴ Las funciones modulares del proyecto son las correspondientes a los procesos de construcción, producción y servicios que resultan esenciales para una actividad específica, sin los cuales esta no podría continuar.

- **Trabajadores/as de la cadena de suministro principal:** Trabajadores de la cadena de suministro principal¹⁵, proporciona bienes y materiales al proyecto, donde el proveedor ejerce un control sobre este trabajador para el trabajo, las condiciones de trabajo y el trato al trabajador

En los casos en que haya empleados/as públicos trabajando en relación con el Proyecto ya sea a tiempo completo o tiempo parcial, estos estarán sujetos a los términos y condiciones de su convenio o arreglo laboral vigente en el ámbito del sector público, a menos que su empleo o contratación se haya transferido de manera legal efectiva al Proyecto¹⁶.

En la aplicación de la presente Norma de Desempeño también se deberán considerar los requisitos relativos a la igualdad de género, y participación de las partes interesadas (incluido un mecanismo de reclamación), de conformidad con las NDAS 9 y 10. En ningún caso y en ninguna circunstancia estarán permitidos el trabajo infantil y forzoso.

Descripción de la mano de obra del proyecto.

Identificación y caracterización de trabajadores/as involucrados en el proyecto:

En función de las actividades previstas en el proyecto, se estima que la organización de la mano de obra involucrada será la siguiente:

1. **Trabajadores/as directos:** De acuerdo con la estructura organizacional prevista para el presente Programa se considera que las contrataciones directas de personal bajo la modalidad de contratación de servicios estarán coordinadas por OSE y mayoritariamente están vinculadas a la contratación de personal para llevar adelante la supervisión y las inspecciones técnicas (ambientales y sociales) las de obras.
2. **Trabajadores/as contratados por el proyecto:** se prevé que la mayor cantidad de personal estará contratado bajo esta categoría. Las empresas contratistas llevarán adelante las obras de construcción previstas por cada proyecto.
3. **Trabajadores/as de la cadena de suministro principal:** Personal empleado por las empresas proveedores de insumos e infraestructura vinculadas a las obras previstas por el Programa. El Programa deberá llevar a cabo una debida diligencia para cerciorarse que no se procuren insumos producidos bajo condiciones de trabajo forzado y que las condiciones laborales de los proveedores cumplan con la normativa vigente con su personal.

Tal como ya se ha mencionado, en el Programa se desempeñarán empleados públicos que se desenvuelven en los organismos y áreas sustanciales involucradas en el Programa que estarán sujetas a los términos y condiciones de su convenio o arreglo laboral vigente en el ámbito del sector público pertenecientes a:

¹⁵ Los proveedores primarios o principales son aquellos que, de manera continua, suministran bienes o materiales esenciales para las funciones medulares del proyecto.

¹⁶ La NDAS 2 no está pensada para interferir en la relación entre el prestatario cuando se trata de un organismo del gobierno y de sus funcionarios de la administración pública, que normalmente están empleados bajo términos y condiciones específicas que pueden reflejar requisitos legales obligatorios

- Administración de las Obras Sanitarias del Estado (OSE).
- Dirección Nacional de Calidad y Evaluación Ambiental (DINACEA).
- Otros organismos públicos vinculado a tareas de los proyectos.

Tabla 23 – Cuadro Resumen de Tipo de Trabajadores/as vinculados a al proyecto

Tipo de Trabajador/a	Características
Trabajadores/as Directos	Consultores Individuales directamente contratados por el Programa bajo la modalidad de contratación de Locación de Servicios. A nivel de Proyecto las contrataciones estarán a cargo de OSE y estarán vinculadas principalmente a la contratación individual de consultores para la inspección técnicas ambiental y social de las obras.
Trabajadores/as contratados	Trabajadores/as contratados por la firma consultora contratada por el proyecto. La cantidad de trabajadores/as requeridos para el desarrollo de las obras previstas será definido por las firmas consultoras a cargo de cada proyecto. Se espera por el tipo de obras que la mayor cantidad de personas involucradas en el proyecto se incorpore bajo esta modalidad de contratación.
Trabajadores/as de Proveedor Primario	La cantidad de trabajadores a contratar bajo esta modalidad y las características específicas será información provista por la contratista adjudicataria de la obra.

Evaluación de los posibles riesgos laborales

En función de las actividades que deberá desempeñar el personal laboral en el proyecto, se deberán identificar los principales riesgos para cada uno de los puestos de trabajo más relevantes.

Los riesgos existentes implican adoptar medidas para la prevención de accidentes e incidentes con el desarrollo de métodos de trabajo seguro, con una correcta elección y capacitación del personal para realizar dichos trabajos, además de utilizar las herramientas y los elementos de protección personal (EPP) adecuados.

En el siguiente cuadro se presenta a modo de ejemplo un breve resumen de las principales actividades, con los posibles riesgos identificados y sus responsables.

Tabla 24 – Ejemplo de actividades y riesgos identificados en el proyecto

Grupo de Actividad	Actividad	Lugar/Ubicación	Riesgo identificado	Responsable
Gestión y Administración	<ul style="list-style-type: none"> Planificación, diseño, ejecución e implementación, evaluación y monitoreo de los Proyectos 	Oficina: OSE	No se identifican riesgos específicos y considerables. Posibles riesgos vinculados con salud y seguridad ocupacional en ambientes internos (accidentes, estrés, carga mental, factores psicofísicos)	OSE
Capacitación y Concientización a las personas contratadas por la empresa contratista	<ul style="list-style-type: none"> Capacitar, informar y concienciar especialmente al personal de obra tanto en forma oral como escrita sobre los problemas ambientales y sociales esperables, la implementación y control de medidas de protección ambiental y social y los aspectos puntuales y relevantes aplicables a la ejecución de los proyectos conforme a la normativa y reglamentaciones ambientales y sociales vigentes. Realizar capacitaciones sensibles al género y código de conducta dirigidas a todo el personal contratado incluyendo al personal directivo de la empresa contratista. Tener actualizado el legajo técnico del personal con las capacitaciones realizadas y los elementos de seguridad y protección personal entregados 	Obradores / oficinas	No se identifican riesgos específicos y considerables siempre que las instalaciones de los obradores cumplan con la normativa vigente. Posibles riesgos vinculados con salud y seguridad ocupacional en ambientes internos (accidentes, estrés, carga mental, factores psicofísicos).	Contratista (Responsable Ambiental y social)

Grupo de Actividad	Actividad	Lugar/Ubicación	Riesgo identificado	Responsable
Obras Civiles de infraestructura y equipamiento	<ul style="list-style-type: none"> • <u>Construcción e instalación de Plantas de Tratamiento para remoción de arsénico</u> • <u>Instalación de tuberías de aducción y conducción (redes de distribución)</u> • <u>Instalación de tanques</u> [a completar según proyecto] 	[ubicación del proyecto]	<p>Se identifican riesgos específicos que podrán ser evitados con las medidas de seguridad y los protocolos correspondientes</p> <p>En obradores y lugar de obra:</p> <ul style="list-style-type: none"> • Riesgos de propagación enfermedades contagiosas. • Riesgos de violencia de género • Riesgos de accidentes <p>En los procesos de contratación de personal:</p> <ul style="list-style-type: none"> • Riesgo de exclusión de grupos vulnerables • Exclusión de mano de obra local y discriminación • Afluencia de mano de obra ajena al lugar. <p>En la ejecución de las obras previstas:</p> <p>Riesgos de trabajo:</p> <ul style="list-style-type: none"> • Accidentes y caídas de distintos niveles • Caída de objetos • Accidentes viales (circulación de camiones y maquinarias) • Pérdida temporaria de audición por operación de equipos y maquinarias. • Accidentes eléctricos. <p>Riesgos ergonómicos:</p> <ul style="list-style-type: none"> • Postura forzada; Movimiento repetitivo; Manipulación de cargas; Aplicación de fuerzas: Sobreesfuerzo 	Empresa Contratista

Grupo de Actividad	Actividad	Lugar/Ubicación	Riesgo identificado	Responsable
Inspección y Fiscalización de obra	<ul style="list-style-type: none"> Inspección de obra para garantizar el correcto desarrollo de las obras, en tiempo y en forma, y especialmente en el cumplimiento de las normativas vigentes aplicables al proyecto. Entre sus tareas principales se incluyen: las comunicaciones mediante el libro de obra, y la emisión de informes mensuales de las inspecciones a la supervisión/ supervisiones para poder certificar los correspondientes avances y liquidaciones de pago. Todo el detalle de las obligaciones que tendrán los consultores que realicen las revisiones técnicas de los proyectos, inspección de obras y seguimiento, y verificación de los aspectos ambientales y sociales, serán detallados en los respectivos pliegos de contratación. Asegurar que los contratistas cumplan con las regulaciones y estándares en materia ambiental, social, de salud y seguridad. Verificar el correcto desarrollo de las obras, en tiempo y en forma. 	Oficina / Actividades en campo en lugar de implantación de las obras	<p>En Oficina: No se identifican riesgos específicos y considerables. Posibles riesgos vinculados con salud y seguridad ocupacional en ambientes internos (accidentes, estrés, carga mental, factores psicofísicos).</p> <p>En campo: Riesgos vinculados a accidentes en la zona de obra. Los mismos se pueden minimizar si se usan adecuadamente los EPP y se implementan las medidas de señalización y manejo del tránsito en áreas de las obras.</p>	OSE
Supervisión de obra	Supervisar el plan de gestión ambiental y social, de seguridad y salud ocupacional; supervisar los riesgos ambientales, sociales, de salud y seguridad, sus impactos y las acciones emprendidas (incluso en terreno, de ser necesario).	Oficina / Actividades en campo en lugar de implantación de las obras	<p>En Oficina: No se identifican riesgos específicos y considerables. Posibles riesgos vinculados con salud y seguridad ocupacional en ambientes internos (accidentes, estrés, carga mental, factores psicofísicos).</p> <p>En campo: Riesgos vinculados a accidentes en la zona de obra. Los mismos se pueden minimizar si se usan adecuadamente los EPP y se implementan las medidas de señalización y manejo del tránsito en áreas de las obras.</p>	OSE / DINACEA

Descripción de las medidas de prevención y mitigación para atender los posibles riesgos en el ámbito laboral

A partir de la identificación de los principales riesgos por grupo de actividad, a continuación, se detallan, a modo de ejemplo, las medidas prioritarias para prevenir y minimizar los riesgos detectados:

Medidas de prevención y mitigación en los obrados:

- Implementar normas y condiciones de higiene, seguridad y salubridad
- Instalar obradores de tamaño acorde a la cantidad de personas empleadas y según lo requerido en Leyes y Decretos.
- Capacitación y concientización sobre salud y seguridad, no discriminación y prevención de violencia de género, prevención de la explotación infantil, trabajo forzoso, prevención de la discriminación y/o violencia hacia personas de comunidades originarias o grupos vulnerables en cumplimiento con el código de conducta.

Medidas de prevención y mitigación en los procesos de contratación del personal:

- La contratista procurará abordar su proceso de contratación con perspectiva de género, procurando hacer efectiva la igualdad de oportunidad para varones y mujeres.
- No se contratará personal con antecedentes penales vinculados con delitos sexuales, acoso sexual, prostitución y trata de personas con el fin de proteger la integridad de la población vinculada a la obra.
- El contratista procurará priorizar la mano de obra local calificada y no calificada local, especialmente de los partidos beneficiarios de las obras y localidades aledañas.
- La no discriminación requiere que el contratista/OSE no tome decisiones relacionadas con el empleo basadas en características personales, tales como género, raza, origen étnico, social e indígena, religión, opinión política, nacionalidad, discapacidad y orientación sexual que no estén relacionadas con los requisitos laborales. Las mismas no pueden afectar la igualdad de oportunidades o tratamiento en el empleo.
- El contratista deberá elaborar e implementar el código de conducta y brindar las capacitaciones para su conocimiento y comprensión. Ver Anexo 1-A el contenido propuesto para el código de conducta. Este Código está orientado a asegurar vínculos respetuosos y armónicos en el ámbito laboral en el que se desarrolla el Programa y sus proyectos de manera tal asegurar un ambiente de trabajo libre de discriminación y/o violencia por razones de género, identidad de género, orientación sexual, identidad cultural, religión, origen étnico o nacional, afiliación sindical, discapacidad o cualquier otra discriminación tipificada en la legislación vigente.

Medidas de prevención y mitigación en la ejecución de las obras civiles de infraestructura y equipamiento del proyecto:

- Revisar el entorno en el que se desarrollarán las tareas. Si en zonas contiguas hay postes eléctricos, depósitos de materiales peligrosos u otros elementos, éstos podrían inflamarse o caer sobre los trabajadores en caso de evacuación.
- Provisión de elementos para protección personal (EPP) y herramientas y maquinarias en perfecto estado de funcionamiento.

- Programas de capacitación y asesoramiento a las personas empleadas por la contratista sobre los riesgos inherentes de sus tareas y las medidas de mitigación, acciones y buenas prácticas a implementar para asegurar la salud, seguridad e higiene de las personas empleadas, la población, y la protección del ambiente.
- Código de conducta
- Evaluar el estado de las instalaciones de gas, electricidad y agua cercanas a la zona de intervención.
- Examinar la distribución de los espacios de trabajo verificando que no existan elementos que puedan interferir en una rápida evacuación.
- Identificar las zonas seguras.
- Determinar la accesibilidad a equipos de protección contra incendios, luces de emergencia, equipos de primeros auxilios, etc. (siempre deben estar en lugar de fácil acceso).
- Definir los recursos con los que se cuenta para evitar y atender una situación de emergencia.
- Realizar un inventario de aquellos elementos de seguridad con los que cuenta la organización (extintores, botiquín de primeros auxilios, etc.).
- En el caso de las obras que se realicen en las cercanías a rutas se deberán extremar las medidas de manejo de tránsito, señalización y programa de comunicación a la comunidad.

Protocolos y procedimientos para atender casos de violencia de género durante el ciclo de vida del proyecto

La Contratista establecerá procedimientos de reporte, protocolo de respuestas a conductas inaceptables y medidas de rendición de cuentas internas ante situaciones de violencia de género en el marco de la operación.

En materia de prevención, además de instar a desarrollar acciones tendientes a dismantelar todo tipo de situaciones de desigualdad, discriminación y exclusión en el ámbito laboral se podrán implementar acciones para sensibilizar y capacitar en materia de género. El programa de capacitación será definido en función de las demandas de los diferentes equipos de trabajo.

Para el abordaje de casos de violencia de género se deberá tomar contacto de manera inmediata con las autoridades locales expertas en la materia, para garantizar el tratamiento adecuado de la persona víctima de violencia brindando un asesoramiento y acompañamiento específico.

El Ministerio de Desarrollo Social¹⁷ cuenta con un servicio de información y asistencia:

Sitios donde realizar la denuncia:

- Recepción de denuncias anónimas: 0800 5000
- Comisarías Especializadas en Violencia Doméstica y de Género
- Aplicación para celulares: 911 Emergencias
- Sistema de denuncia en línea
- Denuncias en Fiscalías

¹⁷ <https://www.gub.uy/ministerio-desarrollo-social/observatorio/violencia-genero>

Atención, orientación y consultas:

- Servicio telefónico de orientación a mujeres en situación de violencia: 0800 4141
- Línea azul: denuncias de violencia en niñas, niños y adolescentes
- Servicio de atención a mujeres en situación de violencia basada en género
- Servicio de atención a mujeres en situación de trata con fines de explotación sexual

Mecanismo de Atención de Quejas y Reclamos (MAQR) para la Gestión Laboral del Proyecto

El Programa cuenta con un Mecanismo de Atención de Quejas y Reclamos (MAQR), y a la vez el PGL dispone de un mecanismo en simultáneo que tiene como objetivo arbitrar los medios y mecanismos para facilitar la recepción de inquietudes exclusivamente (consultas, reclamos, quejas, sugerencias) de los trabajadores y trabajadoras vinculados a los Proyectos del Programa, y responder a las mismas a fin de solucionarlas, y de anticipar potenciales conflictos.

Asimismo, las personas trabajadoras podrán recurrir directamente ante sede judicial, aplicándose el sistema general vigente en el país con base en lo previsto por la Constitución Nacional.

Paralelamente, podrán presentarse reclamos ante la Institución Nacional de Derechos Humanos y Defensoría del Pueblo (INDDHH), quien tiene la obligación de darle trámite y resolverlo. Para ello, podrá realizar los pedidos de información que se consideren pertinentes para luego emitir una recomendación al respecto.

También queda disponible el Mecanismo Independiente de Consulta e Investigación ([MICI](#)) del BID. El acceso al MICI no depende de que se haya agotado el recurso ofrecido por el MAQR del Proyecto. Todos los procesos del MICI, incluidos los requisitos de procedimiento para presentar una reclamación, están regulados por la Política del MICI, disponible en su [sitio web](#). Los demandantes también pueden ponerse en contacto con el MICI por correo electrónico a través de mechanism@iadb.org para obtener información adicional.

Principios del sistema de gestión del MAQR de la Gestión Laboral del Proyecto

Cada proyecto contará con un sistema de gestión de retroalimentación/reclamos que comprende su entrada/recepción, análisis, monitoreo, resolución y retorno a las personas que estén trabajando vinculadas a los proyectos.

Los principios que observará el sistema son los mismos que rigen en el MAQR general del Programa:

- El sistema de gestión de interacción/reclamos contará con mecanismos acordes con el contexto local y las características socioculturales de las personas involucradas en cada proyecto, con especial consideración y respeto a los grupos más vulnerables (jóvenes, mujeres, personas con discapacidad, personas migrantes, entre otras).
- Los procedimientos para reclamar, el proceso que seguirá, el plazo y los mecanismos de resolución serán ampliamente difundidos para su conocimiento por las partes interesadas, es decir, por trabajadores directos, contratados y proveedores primarios.

- En todos los casos se llevará un registro de la recepción, análisis y resolución de reclamos y conflictos.

Lineamientos del MAQR

De manera general, el mecanismo seguirá los siguientes lineamientos:

- **Proporcional:** El Mecanismo tendrá en cuenta de manera proporcional el nivel de riesgo y los posibles impactos negativos en las zonas afectadas.
- **Culturalmente apropiado:** El Mecanismo estará diseñado para tener en cuenta las costumbres locales de la zona.
- **Accesible:** El Mecanismo estará diseñado de una manera clara y sencilla para que sea comprensible para todas las personas. No habrá ningún costo relacionado con el mismo.
- **Anónimo:** La persona demandante podrá permanecer en el anonimato, siempre y cuando no interfiera con la posible solución a la queja o problema. El anonimato se distingue de la confidencialidad en que es una denuncia anónima, no se registran los datos personales (nombre, dirección) del demandante.
- **Confidencial:** El Programa respetará la confidencialidad de la denuncia. La información y los detalles sobre una denuncia confidencial sólo se compartirán de manera interna, y tan sólo cuando sea necesario informar o coordinar con las autoridades.
- **Transparente:** El proceso y funcionamiento del Mecanismo será transparente, previsible, y fácilmente disponible para su uso por la población.

Gestión del MAQR específico para la Gestión Laboral de los proyectos del Programa

El procedimiento se inicia con la presentación de la consulta, reclamo, queja y/o sugerencias (de manera oral o escrita) por parte de cualquier persona trabajadora vinculada a las obras. El proceso termina con el cierre y la conformidad en la resolución de ambas partes (la persona reclamante y la contratista). El proceso se documentará mediante un registro (en un archivo físico y/o digitalizado).

Los reclamos recibidos por todos los medios de recepción habilitados durante la implementación del Proyecto deben ser atendidos y clasificados.

Los reclamos que se reciban vía las empresas contratistas de cada obra, u organismos de la jurisdicción municipal (si corresponde) deberán redirigirse a OSE para su gestión.

Recepción y registro de reclamos para la gestión laboral de los proyectos del Programa

- Oficina de las empresas contratistas (modalidad específica para operarios y empleados)
- Buzón de sugerencia/libro de quejas disponible en obradores (Específico para operarios y empleados).

- Oficinas de OSE (vía telefónica, mail, u otra vía habilitada para efectuar el reclamo) específica para empleados directos, contratados y trabajadores de la cadena de suministro principal).
- Oficinas de los municipios involucrados.
- Otras (a definir durante el transcurso de vida del Programa).

Evaluación de reclamos

Todos los reclamos que ingresen por las diversas vías deberán ser registrados y gestionados teniendo en cuenta el criterio de proporcionalidad (nivel de riesgo y posibles impactos negativos).

En caso de que se trate de un reclamo relacionado con empleados/as de la contratista, el mismo será considerado y respondido por la empresa Contratista con supervisión de OSE.

OSE también deberá resolver todos las quejas y consultas relacionadas con las obras de los proyectos del Programa que se produzcan en el ámbito laboral de sus oficinas y dependencias.

Después de recibir un reclamo, éste debe ser evaluado por OSE en términos de severidad, implicaciones de seguridad, complejidad e impacto, entre otros, para tomar acciones inmediatas que correspondan. Los reclamos deben ser respondidos en forma oportuna de acuerdo con la urgencia del pedido.

En caso de que el reclamo o la queja sean rechazadas, la persona trabajadora será informada de la decisión y de los motivos de esta. Para ello, se brindará información pertinente, relevante y entendible de acuerdo con las características socioculturales de los trabajadores y trabajadoras.

Cuando sea posible, si se requiere información adicional para la correcta evaluación de la queja, el equipo de OSE se pondrá en contacto con la persona trabajadora para obtener la información necesaria.

El expediente deberá incluir, junto a la queja, un resumen de los procedimientos y gestiones realizadas. La información de registro se actualizará periódicamente para reflejar el estado actual del caso hasta que la queja se haya resuelto definitivamente.

Solución de conflictos

En todos los casos OSE debe asegurarse que la atención de reclamos y la resolución de conflictos se lleven a cabo de una manera adecuada y oportuna, y que todas las personas trabajadoras vinculadas a los proyectos del Programa cuenten con una gestión satisfactoria de su reclamo.

Respuesta a reclamos

Los reclamos de importancia baja serán atendidos en un plazo máximo de 30 días calendario, los reclamos de importancia media serán atendidos en un plazo de 15 días calendario y los

reclamos de importancia alta serán atendidos en un plazo máximo de 7 días calendario. Los plazos establecidos pueden ser ajustados por OSE.

Seguimiento y documentación

OSE será el responsable de mantener una base de datos actualizada con toda la documentación e información relacionada con las quejas que se presenten como parte de la gestión laboral. Este equipo también es responsable de dar seguimiento al proceso de tramitación de las quejas, en coordinación con las áreas involucradas, y de facilitar la participación de la persona trabajadora en el proceso.

El registro de quejas deberá demostrar que todas estas acciones y los procesos se llevaron a cabo siguiendo lo establecido en el presente documento.

En él se recogerán:

- Fecha en que la queja fue registrada;
- Persona responsable de la queja;
- Información sobre las medidas correctivas propuestas/comunicadas por la persona demandante (si procede);
- Fecha en que la queja se cerró; y
- Fecha de la respuesta fue enviada a la persona denunciante.

Plazos

Todas las quejas deben ser registradas y su propuesta de solución debe ser comunicada a la parte interesada dentro de un plazo estipulado (se sugiere 30 días). Los plazos establecidos pueden ser ajustados.

Monitoreo del MARCC

Todo reclamo cerrado con conformidad por parte de la persona reclamante deberá ser monitoreado durante un lapso razonable de tiempo a fin de comprobar que los motivos de la queja o reclamo fueron efectivamente solucionados. El plazo estimado para tal fin es de 6 (seis) meses contados a partir de la respuesta y/o solución al reclamo.

Como se indicó inicialmente este documento es de carácter dinámico por tanto los procedimientos específicos para la puesta en marcha del Mecanismo de Reclamos para la Gestión Laboral se irá robusteciendo con la puesta en marcha de cada proyecto.

Anexo 1-A Código de Conducta- Modelo y Contenido sugerido

Modelo de Código de Conducta Estándar para Trabajadores/as

Somos la empresa Contratista [ingrese el nombre de la empresa Contratista]. Hemos firmado un contrato con [ingrese el nombre del empleador] para [introducir la descripción de actividades según el puesto, consultoría, contrato de elaboración de carpetas, construcción o supervisión de obra, trabajo como obrero calificado, vigilante, auxiliar de obra, otro].

Estas actividades se llevarán a cabo en [entrar en el Sitio y otros lugares donde se llevarán a cabo el trabajo]. Nuestro contrato nos obliga a implementar medidas para abordar los riesgos ambientales y sociales relacionados con las actividades laborales asignadas, incluyendo los riesgos de explotación sexual, abuso y acoso sexuales.

Este Código de Conducta forma parte de nuestras medidas para hacer frente a los riesgos ambientales y sociales relacionados con la obra [.....] del **“Programa de Mejora de Sistemas de Agua Potable - Fase I (UR-L1189)”**. Se aplica a todo nuestro personal a nivel gerencial, administrativo o técnico, trabajadores/as y otros empleados/as en el Sitio de Obras u otros lugares donde se están llevando a cabo las Obras. También se aplica al personal de cada subcontratista y a cualquier otro personal que nos apoye en la ejecución de las Obras y en la administración y gestión del Programa. Todas estas personas se conocen como "Personal del Contratista" y están sujetas a este Código de Conducta.

Este Código de Conducta identifica el comportamiento que requerimos de todo el Personal del Contratista y del organismo ejecutor.

Nuestro lugar de trabajo es un entorno donde no se tolerarán comportamientos inseguros, ofensivos, abusivos o violentos y donde todas las personas deben sentirse cómodas planteando problemas o preocupaciones sin temor a represalias.

El Personal del Contratista/OSE deberá:

1. llevar a cabo sus deberes de manera competente y diligente;
2. cumplir con este Código de Conducta y todas las leyes, regulaciones y otros requisitos aplicables, incluidos los requisitos para proteger la salud, la seguridad y el bienestar de otro personal del contratista y cualquier otra persona;
3. mantener un entorno de trabajo seguro que incluye:
 - garantizar que los lugares de trabajo, la maquinaria, los equipos y los procesos bajo el control de cada persona sean seguros y sin riesgo para la salud;
 - usar el equipo de protección personal requerido;
 - utilizar medidas apropiadas relativas a sustancias y agentes químicos, físicos y biológicos; y
 - seguir los procedimientos operativos de emergencia aplicables.
4. reportar situaciones de trabajo que él / ella cree que no son seguros o saludables y alejarse de las situaciones de trabajo que razonablemente cree que representan un peligro inminente y grave para su vida o salud;
5. no utilizar la violencia y tratar a otras personas con respeto, y no discriminar contra grupos

específicos como mujeres, trabajadores migrantes, niños y niñas y personas discapacitadas;

6. no participar en acoso sexual, lo que significa avances sexuales no deseados, solicitudes de favores sexuales y otras conductas verbales o físicas de naturaleza sexual con el demás personal del contratista o del Empleador;

7. no participar en la Explotación Sexual, lo que significa cualquier abuso real o intentado de posición de vulnerabilidad, poder diferencial o confianza, con fines sexuales, incluyendo, pero no limitado a, beneficiarse monetaria, social o políticamente de la explotación sexual de otro. En las operaciones/proyectos financiados por el Banco, la explotación sexual se produce cuando el acceso a los servicios de Bienes, Obras, Consultoría o No Consultoría financiados por el Banco se utiliza para extraer ganancias sexuales;

8. no participar en abuso sexual, lo que significa la intrusión física real o amenazada de naturaleza sexual, ya sea por la fuerza o en condiciones desiguales o coercitivas;

9. no participar en ninguna forma de actividad sexual con personas menores de 18 años, excepto en caso de matrimonio preexistente;

10. completar los cursos de capacitación relevantes que se impartirán en relación con los aspectos ambientales y sociales del Contrato, incluidos los asuntos de salud y seguridad, explotación y abuso sexual (EAS) y acoso sexual (AS);

11. denunciar violaciones de este Código de Conducta; y

12. no tomar represalias contra cualquier persona que reporte violaciones de este Código de Conducta, ya sea a nosotros o al Empleador, o que haga uso del Mecanismo de Gestión de Quejas para el Personal del Contratista o el Mecanismo de Gestión de Quejas del Programa.

13. En casos especiales como hallazgos fortuitos, se debe capacitar sobre el valor patrimonial de lugares, objetos para el país. Evitando el saqueo por descuido o falta de vigilancia.

LEVANTAR PREOCUPACIONES

Si alguna persona observa comportamientos que cree que pueden representar una violación de este Código de Conducta, o que de otra manera le conciernen, debe plantear el problema con prontitud. Esto se puede hacer de cualquiera de las siguientes maneras:

1. Contacto [introduzca el nombre del Experto Social del Contratista/OSE con experiencia relevante en el manejo de casos de explotación sexual, abuso y acoso sexuales, o si dicha persona no es requerida bajo el Contrato, otra persona designada por el Contratista para tratar estos asuntos] por escrito en esta dirección [escribir dirección de contacto] o por teléfono en [escribir número telefónico] o en persona en [lugar de contacto];

2. Llame a [escribir número telefónico] para comunicarse con la línea directa del contratista / OSE y deje un mensaje.

La identidad de la persona se mantendrá confidencial, a menos que se informe de las denuncias necesarias según la legislación nacional. Las quejas o denuncias anónimas también pueden ser presentadas y se les dará toda la debida y apropiada consideración. Nos tomamos en serio todos los informes de posibles mala conducta e investigaremos y tomaremos las medidas apropiadas. Proporcionaremos recomendaciones cálidas a proveedores de servicios que pueden ayudar a apoyar a la persona que experimentó el supuesto incidente, según corresponda. No habrá represalias contra ninguna persona que plantee una preocupación de

buena fe por cualquier comportamiento prohibido por este Código de Conducta. Dicha represalia sería una violación de este Código de Conducta.

CONSECUENCIAS DE VIOLAR EL CÓDIGO DE CONDUCTA

Cualquier violación de este Código de Conducta por parte del Personal puede resultar en consecuencias graves, hasta e incluyendo la terminación y posible remisión a las autoridades legales.

PARA PERSONAL CONTRATADO:

He recibido una copia de este Código de Conducta escrito en un idioma que comprendo. Entiendo que, si tengo alguna pregunta sobre este Código de Conducta, puedo contactar [\[ingrese el nombre de Persona\(s\) de contacto del contratista / OSE con experiencia relevante \(incluyendo casos de explotación sexual, abuso y acoso en el manejo de esos tipos de casos\)\]](#) solicitando una explicación.

Nombre del personal: [\[insértese el nombre\]](#)

Firma:

Fecha: [\[día mes año\]](#)

Contrafirma del representante autorizado del Contratista / OSE:

Firma:

Fecha: [\[día mes año\]](#)

Anexo 4. Contenido Mínimo de los Análisis Ambientales y Sociales / Evaluaciones Ambientales y Sociales

A continuación, se listan los contenidos mínimos a ser desarrollados en los Análisis Ambientales y Sociales de los proyectos a ser financiados en el marco del Programa:

CAPITULO 1: INTRODUCCIÓN. Identificar el proyecto que será evaluado, y explicar los arreglos de ejecución.

CAPITULO 2: ANTECEDENTES Y DESCRIPCIÓN DEL PROYECTO: Descripción del Programa, Objetivos. Descripción del Proyecto, Obras Propuestas y Análisis de Alternativas.

Se deberá incluir una breve descripción de los principales componentes del proyecto propuesto, un enunciado sobre su necesidad y los objetivos que buscará alcanzar, el organismo implementador, describir el estado actual y el cronograma, y la identificación de cualquier otro proyecto relacionado.

Se deberá incluir un análisis de alternativas que contemple la adopción de tecnologías, materiales y opciones rentables y técnicamente viables con bajas emisiones de carbono para evitar y reducir las emisiones de GEI durante la construcción y la operación del proyecto

También se incluirá una descripción de las actividades de preparación de otros proyectos (ej. análisis legal, análisis institucional, análisis económico, evaluación social, estudios de línea de base).

Proveer una breve descripción de las partes relevantes del proyecto, usando mapas (a una escala apropiada) cuando sea necesario, e incluyendo, entre otras cosas, la siguiente información: localización; diseño general; tamaño, capacidad, etc.; actividades previas a la construcción; actividades de construcción; cronograma; contratación de personal y apoyo; instalaciones y servicios; actividades de operación y mantenimiento; inversiones requeridas fuera del sitio; y tiempo de vida útil.

CAPITULO 3: MARCO LEGAL E INSTITUCIONAL: Marco Legal Nacional y local aplicable. Marco de Política Ambiental y Social del Banco Interamericano de Desarrollo. Marco Institucional.

Describir las leyes, regulaciones y estándares pertinentes que regulen la calidad ambiental, la salud y la seguridad, la protección de áreas sensibles, la protección de especies amenazadas y sus hábitats, emplazamientos, control del uso de la tierra, aspectos de gestión social, etc., a nivel nacional y local, y las Normas de Desempeño Ambiental y Social del BID aplicables. La descripción debe destacar su aplicabilidad en el proyecto.

CAPITULO 4: LINEA DE BASE AMBIENTAL Y SOCIAL: Descripción del Medio Natural, Descripción del Medio Social, Características generales del área de influencia directa e

indirecta del proyecto, Características sociodemográficas, Conflictos socioambientales en el área de influencia del Proyecto.

Se deberán especificar los límites del área de estudio para la evaluación y cualquier área adyacente o posiblemente afectada que debe ser considerada con respecto a los impactos particulares. Esta delimitación será luego la base para definir el alcance de las áreas de influencia directa e indirecta del proyecto.

Recopilar, evaluar y presentar información de línea de base sobre las características ambientales relevantes del área de estudio. Incluir información sobre cualquier cambio anticipado antes de que comience el proyecto. Esta información debe estar referida al área de influencia del proyecto. Respecto de la información que posea un alcance espacial mayor, se alienta que solo sea utilizada en relación directa con el proyecto. Se sugiere evitar información general o estadísticas no conectadas con el objeto del estudio.

- a) **Medio físico:** geología; topografía, suelos; clima; calidad del aire del ambiente; agua superficial y subterránea, hidrología; fuentes existentes de emisiones de aire; descargas de aguas contaminadas existentes; y calidad del agua.
- b) **Medio biológico:** flora; fauna; especies raras o amenazadas; hábitats sensibles, incluyendo parques y reservas; sitios naturales con importancia para la conservación, etc.; especies de importancia comercial; y especies con potencial de causar molestias, vectores o peligrosas.
- c) **Medio socioeconómico.** Población; uso de la tierra; actividades de desarrollo planificadas; estructura de la comunidad; empleo; distribución del ingreso, bienes y servicios; recreación; salud pública; patrimonio cultural; pueblos indígenas/tribales; y costumbres, aspiraciones y actitudes.

CAPITULO 5: IDENTIFICACION Y EVALUACIÓN DE IMPACTOS Y RIESGOS DEL PROYECTO.

Valoración de riesgos e Impactos, Matriz de Riesgos e Impactos Asociados al Proyecto, Descripción de los impactos asociados al Proyecto.

En este análisis, se describirán y analizarán todos los impactos potenciales significativos del proyecto, distinguiendo entre impactos negativos y positivos, directos e indirectos, acumulativos, e inmediatos y de largo plazo. Se identificarán los impactos que sean inevitables o irreversibles. Siempre que sea posible, describir los impactos cuantitativamente, en términos de costos y beneficios ambientales, asignando valores económicos cuando sea factible. Caracterizar el alcance y la calidad de los datos disponibles, explicando las deficiencias de información significativa y cualquier incertidumbre asociada a las predicciones del impacto.

Realizar un análisis de riesgos de acuerdo con la metodología BID¹⁸.

CAPITULO 6: PLAN DE GESTION AMBIENTAL Y SOCIAL. Contexto y objetivos del PGAS, roles y responsabilidades en la gestión socioambiental del proyecto, Programas y medidas de mitigación. Desarrollo del Plan de Gestión Ambiental y Social (PGAS) para mitigar los Impactos

¹⁸ Banco Interamericano de Desarrollo. Metodología de evaluación de riesgo de desastres y cambio climático para proyectos del BID (2019).

Negativos y Potenciar los Impactos Positivos. Recomendar medidas factibles y costo- efectivas para prevenir o reducir los impactos negativos significativos a niveles aceptables y potenciar los impactos positivos. Estimar los impactos y los costos de dichas medidas, y los requerimientos institucionales y de capacitación para implementarlas. Detallar los lineamientos del PGAS a ser desarrollado en detalle por la contratista, incluyendo programas de trabajo propuestos, estimaciones de presupuesto, cronogramas, requerimientos de personal y capacitación, y otros servicios de apoyo necesarios para implementar las medidas de mitigación. Explicar cómo el proyecto cumplirá con los requerimientos del Banco y con los requerimientos ambientales y sociales de las normas de desempeño ambiental y social aplicables, en los casos que sea relevante.

El PGAS también debe detallar el mecanismo de gestión de reclamos y participación ciudadana. Por último, debe detallar los requerimientos de informes por parte de la empresa contratista, y los lineamientos de inspecciones por parte del ejecutor.

CAPITULO 7: CONSULTA PÚBLICA: Antecedentes de Socialización, Socialización en el marco del Proyecto, Eventos a realizar, Destinatarios, Fecha de presentación y sede, Características del evento, Registro de la actividad, Responsables. Asistir en la Coordinación Inter-Agencias y la Consulta/Participación Pública/ONGs. Asistir en la coordinación del AA/EAS con otras agencias gubernamentales, para obtener la visión de las ONGs locales y de los grupos afectados, y en mantener un archivo de las reuniones y otras actividades, comunicaciones, y comentarios y su disposición acerca del proyecto.

CAPITULO 8: CONCLUSIONES. Conclusiones. Viabilidad ambiental y social del proyecto.

CAPITULO 9: REFERENCIAS BIBLIOGRAFICAS

Anexo 5. Ficha Ambiental y Social

Parte 1: Datos Generales del Proyecto

Proyecto: (título)
Datos Generales
Objetivos
Principales componentes del proyecto
Resultados esperados del proyecto
Mapa del Área de Influencia del proyecto
Mapa con trazas, y delimitación del área de influencia directa e indirecta del proyecto.
Caracterización de la Traza o Predio (Plantas de tratamiento y otras instalaciones)
Zona Urbana; Zona Periurbana; etc. Características salientes del medio físico. Características salientes del medio biológico. Características salientes del medio socioeconómico. Registro fotográfico del Área de Influencia Directa del Proyecto (en anexo).
Evaluación o Análisis Ambiental y Social
Tiene: Sí/No (en caso positivo, anexarlo) Análisis de brechas entre el Análisis Ambiental y Social (AAS) existente y el Marco de Política Ambiental y Social del BID: indicar la necesidad de realizar este análisis de brecha para actualizar el AAS.
Otros estudios relevantes
Si no existe un AAS, detallar si existen otros estudios socioambientales relevantes (líneas de base, monitoreos de calidad de agua, estudios de suelo, etc.) y describir brevemente su alcance, relevancia, fecha de realización, etc.
Consulta pública
Tuvo el Proyecto un Proceso de Consulta Pública de partes interesadas/afectadas: Sí/No Hay registros: Sí/No (en caso positivo, anexarlos) Respeto los requisitos del BID: Sí/No (realizar un análisis de brechas, usando los lineamientos de Consulta Pública incluidos en el PPPI del Programa)

Parte 2: Elegibilidad Socioambiental

2 A. Cuestionario de Criterios de Elegibilidad Socio Ambiental	
Criterio	Sí/No - Justificación
Impactos Significativos ¿El proyecto tiene el potencial de causar impactos negativos significativos? Un impacto negativo significativo ocurre si: i) se extiende en una amplia área geográfica, ii) Es permanente u ocurre en un amplio periodo de tiempo, y iii) Es de alta intensidad o magnitud.	(en caso de ser positiva la respuesta, el proyecto no es elegible para ser financiado por el Programa)
Hábitats Naturales Críticos ¿El proyecto interviene hábitats naturales críticos? ¿El proyecto tiene el potencial de causar impactos negativos significativos sobre hábitats naturales y/o Hábitats naturales críticos (áreas protegidas del SNAP o en proyecto de serlo, áreas de alta diversidad biológica – humedales, áreas de importancia para las aves (IBA), hábitats de especies endémicas o en peligro de extinción)?	(en caso de ser positiva la respuesta, el proyecto no es elegible para ser financiado por el Programa)
Sitios y/o Patrimonio Cultural Crítico ¿El proyecto tiene el potencial de causar impactos significativos sobre la propiedad o bienes culturales (por ejemplo, sitios religiosos, arqueológicos, paleontológicos, entre otros)?	(en caso de ser positiva la respuesta, el proyecto no es elegible para ser financiado por el Programa)
Reasentamiento Involuntario ¿Genera el proyecto la relocalización o pérdida de hogares?	(no son elegibles proyectos que requieran el reasentamiento de personas)
Pueblos Indígenas o Minorías Étnicas: ¿El proyecto causa impactos negativos diferenciados (directos, indirectos o acumulativos) a poblaciones indígenas o a sus derechos individuales o colectivos o bienes?	(no son elegibles proyectos que causen impactos negativos diferenciados a poblaciones indígenas)
Afectación a medios de vida ¿Genera el proyecto la pérdida de medios de subsistencia de personas para un número significativo de personas?	(no son elegibles proyectos que causen impactos negativos significativos a medios de vida)
2 B. Otros Impactos Relevantes	
Criterio	Sí/No - Justificación
Riesgo de Desastres Naturales Localización del proyecto en zonas de inundaciones, sequías, incendios u otros riesgos de desastres naturales no mitigables.	Determinar si se requerirá análisis de riesgo de desastre según metodología BID.
Afectación a Medios de Vida ¿Hay afectación a medios de subsistencia como consecuencia de las obras del proyecto? (actividades económicas establecidas, vecinos frentistas, actividades económicas informales).	Detallar si el proyecto causará impactos adversos relacionados a afectaciones de medios de vida o actividades económicas.

Afectación de Activos ¿Se requieren servidumbres o expropiaciones para la implantación del proyecto?	Realizar un análisis de titularidad de predios y servidumbres requeridas para las obras del proyecto. Si se realizaron adquisiciones de terrenos para los proyectos, se debe presentar información que asegure que fue un proceso libre de negociación y en buena fe.
Otros riesgos e impactos salientes	
Otras observaciones / comentarios	

Parte 3: Categorización

Elegibilidad y Estudios Adicionales	
Categoría del Proyecto de acuerdo con el MPAS del BID	Justificar la categoría asignada, en función de impactos esperados y sensibilidad del medio. Si el proyecto resulta de <u>Categoría A</u> (responde positivamente a alguna de los puntos en la Sección 2.A de esta Ficha) no es elegible para financiar bajo este Programa.
Requerimientos de Estudios/Planes según requisitos del MGAS: Establecer si el Proyecto requiere de un AAS/EAS	
Requerimientos de Consulta Pública: Determinar, en base al análisis anterior, si es necesaria una instancia de Consulta Pública con partes afectadas e interesadas, de acuerdo con los lineamientos del MPAS del BID. <ul style="list-style-type: none"> • <u>Proyectos Categoría B:</u> requieren de una Consulta Pública con partes interesadas y afectadas. • <u>Proyectos Categoría C:</u> no requieren de la realización de una Consulta Pública. 	
Completó: Fecha:	Revisó: Fecha:

Anexo 6. Modelo de Especificaciones Técnicas Ambientales y Sociales (ETAS)

Estas Especificaciones Técnicas Ambientales y Sociales (ETAS) establecen las obligaciones de las empresas contratistas en materia ambiental, social y de higiene y seguridad, a fin de prevenir, minimizar, mitigar o compensar los impactos negativos detectados para la ejecución de las obras, y cumplir con la normativa vigente.

Las ETAS determinan el personal clave con el que deberá contar la empresa contratista, los permisos ambientales y autorizaciones que podría necesitar, el Plan de Gestión Ambiental y Social (PGAS) que deberá ejecutar y dar seguimiento, y los informes ambientales y sociales que deberá presentar.

1. Personal Clave

El Contratista asumirá la responsabilidad total de los requerimientos ambientales y sociales, incluyendo higiene y seguridad y riesgos del trabajo, debiendo contar dentro de su personal con profesionales habilitados para tal fin.

Para ello, deberá presentar con su oferta el Currículum Vitae y matrícula profesional de los profesionales que asumirán los roles de Responsable Ambiental (RA) y de Responsable en Higiene y Seguridad

Responsable Ambiental

El Contratista designará una persona física, profesional con título universitario, como Responsable Ambiental (RA), que tendrá a su cargo el cumplimiento de los requerimientos ambientales durante la totalidad de las etapas de la obra. La gestión y el seguimiento social de las obras se realizará desde OSE, a través de la Gerencia Ambiental que centralizará todos los temas relacionados a la implementación del PGAS.

El profesional deberá poseer amplios y probados conocimientos, y contará con experiencia mínima de 5 años en puestos similares en obras, quien asimismo deberá acreditar el cumplimiento de las normas y reglamentaciones (matrículas) que lo habiliten a desempeñarse en tales funciones.

El RA efectuará las presentaciones requeridas a la empresa contratista por los marcos legales y reglamentarios (permisos y autorizaciones que correspondan), ante las autoridades nacionales y/o departamentales, según corresponda, y será el responsable de su cumplimiento durante todo el desarrollo de la obra.

El RA será el responsable de la ejecución y seguimiento del PGAS de la obra, y será el representante del Contratista en relación con la Inspección Ambiental designada por el Comitente.

El Contratista podrá reemplazar el RA por otro profesional que posea iguales o mejores antecedentes que el reemplazado. Para ello deberá presentar el currículum y las constancias de los principales antecedentes del nuevo RA a los efectos de su aprobación por la Inspección Ambiental y Social.

Responsable de Higiene y Seguridad

El Contratista designará un profesional como Responsable de Higiene y Seguridad de la obra, que posea título universitario y matrícula que lo habilite para el ejercicio de sus funciones.

El profesional deberá poseer amplios y probados conocimientos sobre el tema bajo su responsabilidad, y experiencia mínima de 5 años en puestos similares en obras.

El profesional deberá estar inscripto en los registros profesionales pertinentes, acorde con los requerimientos de la legislación vigente.

El Responsable de Higiene y Seguridad efectuará las presentaciones pertinentes a su área y solicitará los permisos correspondientes, ante las autoridades nacionales y/o locales, según corresponda y será el responsable de su cumplimiento durante todo el desarrollo de la obra.

Será obligación del Responsable de Higiene y Seguridad hacer cumplir con las medidas de su incumbencia establecidas en el PGAS y en la legislación vigente, elaborar el legajo técnico de obra, y actualizar los registros, informes de investigación y estadísticas en relación con accidentes de trabajo, incendios, contingencias de derrames, capacitaciones a operarios, entrega de elementos de protección personal, etc.

2. Permisos Ambientales

El Contratista deberá gestionar y obtener los permisos ambientales y operacionales de utilización, aprovechamiento o afectación de recursos, requeridos para las diferentes acciones de la obra.

Entre los permisos que podría necesitar obtener se mencionan los siguientes (lista no taxativa):

- Permisos de ocupación de la vía pública
- Permisos de construcción
- Permiso de disposición de efluentes
- Permiso de transporte de materiales y residuos peligrosos.
- Autorización para retiro de árboles. Permiso de disposición de materiales de destronques, podas, desmalezamientos y excavaciones.
- Permiso para realizar excavaciones y reparación y/o pavimento de calles y veredas, con la correspondiente autorización para cortar el tránsito (parcial o totalmente) cuando la obra así lo amerite.
- Disposición de residuos sólidos comunes.
- Autorización de la instalación del obrador.
- Suministro de energía eléctrica a la Administración Nacional de Usinas y Trasmisiones Eléctricas (UTE).

El Contratista debe acatar todas las estipulaciones y debe cumplir con todos los requisitos para cada permiso procesado, sujetando la ejecución de las obras a las resoluciones y dictámenes que emitan las autoridades competentes.

3. Plan de Gestión Ambiental y Social

El Contratista deberá considerar la Evaluación Ambiental y Social, y cumplir con el Plan de Gestión Ambiental y Social (PGAS) desarrollado para el Proyecto, el cual forma parte de estas ETAS. Asimismo, con base en las particularidades de las obras y en caso de ser necesario, deberá ampliar, profundizar o ajustar el PGAS.

El Contratista deberá, antes de iniciar las obras, presentar el PGAS de nivel constructivo para su aprobación por parte de OSE. Este PGAS de nivel constructivo deberá cumplimentar la totalidad de los requerimientos establecidos en estas ETAS, y por las normas y legislación vigentes al momento de la ejecución de las obras.

Lineamientos del PGAS

[adjuntar los lineamientos del PGAS – Anexo 2]

Informes Ambientales y Sociales

La Contratista debe establecer y mantener los registros ambientales, sociales y de salud y seguridad ocupacional a fin de proveer evidencia de conformidad con los requerimientos legales y de las NDAS del BID.

Los registros ambientales y sociales deben permanecer legibles, prontamente identificables y recuperables.

La Contratista elaborará un **informe trimestral** escrito para presentar a la Gerencia de Gestión Ambiental de OSE (que puede ser una sección del informe de certificación de obra), que describa el estado de todas las acciones ambientales y sociales del proyecto. El contenido mínimo del informe deberá incluir:

- 1) Avance de la ejecución de obra
- 2) Personal socioambiental de la empresa
- 3) Descripción general del estado de cumplimiento de los programas del PGAS
- 4) Valores de indicadores legales, ambientales, de seguridad y salud ocupacional, y sociales
- 5) Principales hallazgos de temas ambientales, sociales y de seguridad e higiene (positivos y negativos) para el período
- 6) Resumen de accidentes ocurridos
- 7) Resumen de quejas y reclamos recibido y su estado de gestión.
- 8) Principales obstáculos en la implementación de las actividades ambientales y sociales del proyecto
- 9) Plan de acción correctivo de ESHS del proyecto
- 10) Conclusiones
- 11) Anexo 1: Registro fotográfico
- 12) Anexo 2: Reportes detallados de accidentes del proyecto

Al finalizar las obras, la contratista deberá entregar un informe final ambiental y social donde se incorpore toda la información correspondiente a la implementación del PGAS, incluyendo los registros de implementación de planes y programas, y un informe de evaluación de los indicadores ambientales y sociales considerados en las distintas etapas del ciclo del proyecto.

Anexo 7. Modelo de Informe de Cumplimiento del MPAS y Monitoreo Socioambiental

Informe de Seguimiento

Monitoreo de Gestión Ambiental y Social y Cumplimiento del Marco de Política Ambiental y Social del BID

Programa de Mejora de Sistemas de Agua Potable – Fase I (UR-L1189)

Fecha del reporte: [día/mes/año]

Resumen Ejecutivo

Introducción

Periodo de Reporte

Este informe corresponde al período [incluir periodo, meses y año]

Objetivos

Objetivo general del informe

- Informar el estado de cumplimiento con las Normas de Desempeño Ambiental y Social (NDAS) del Banco en el avance de la ejecución del proyecto [nombre del proyecto].

Objetivos Específicos

- Informar el estado de avance en la ejecución del proyecto.
- Informar los resultados de las visitas de campo, en los temas ambientales, sociales y de higiene y seguridad.
- Informar sobre el estado de implementación del Plan de Gestión Ambiental y Social (PGAS).
- Informar sobre los principales obstáculos para el adecuado cumplimiento de las NDAS del Banco.
- Informar sobre la implementación del Mecanismo de Quejas y Recamos (MAQR): estado de situación y seguimiento de las quejas/reclamos/consultas realizadas en el marco de la ejecución de los proyectos bajo el Programa.
- Informar las acciones a implementar para superar dichos obstáculos.
- Informar el plan de acción a implementar sobre los incumplimientos identificados en el proyecto, con NDAS del Banco.

Alcance

- El alcance del presente es informar al Banco Interamericano de Desarrollo (BID) el estado de cumplimiento con las Normas de Desempeño Ambientales y Sociales del Banco en el avance de la ejecución del proyecto [nombre el proyecto], para el período [período cubierto por el reporte], del Programa.

Avance de la Ejecución de Obra

La ejecución del Programa a la fecha de elaboración de este informe es de [porcentaje; comentarios].

Estructura Organizacional del Personal Socioambiental

En el cuadro siguiente se muestra el nombre y cargo de los profesionales socios ambientales de la empresa contratista:

Profesionales de Empresa Contratista

Nombre	Cargo / Empresa	Email

Estado de Cumplimiento de los Planes del PGAS

Plan	Descripción general

Estado de Cumplimiento con los Indicadores Ambientales, Sociales y de Higiene y Seguridad (ESHS)

Promedio de indicadores generales de ESHS del Proyecto	
Indicadores	% de cumplimiento
Indicadores legales	
Indicadores ambientales	
Indicadores de seguridad y salud ocupacional	
Indicadores sociales	
Otros (Inspecciones y No conformidades)	
Promedio total sobre indicadores de ESHS	

Indicador por proyecto	Meta	Frecuencia de monitoreo	Proyecto 1	Proyecto 2 ...	Responsable
Indicadores de la Gestión Legal					
Permisos ambientales obtenidos / Permisos ambientales totales requeridos	100%	Mensual			OE
Número de trabajadores-as con Seguro Médico y Laboral / Número de trabajadores-as total del proyecto.	100%	Mensual			Contratista
Indicadores de la Gestión Ambiental					
<u>Gestión de Residuos Sólidos Asimilables a Domiciliarios (Ley N° 19829):</u> Volumen de residuos sólidos asimilables a domiciliarios gestionados conforme a estándares definidos / Volumen total de residuos sólidos asimilables a domiciliarios generados por el Proyecto	100%	Mensual			Contratista
<u>Gestión de residuos sólidos industriales y asimilados (Decreto N° 182/013):</u> Volumen de residuos sólidos industriales y asimilados gestionados conforme a estándares definidos / Volumen total de residuos industriales y asimilados generados por el proyecto	100%	Mensual			Contratista
<u>Gestión de Residuos Áridos y Excedentes de Construcción (Ley N° 19829):</u> Volumen de residuos áridos y excedentes de construcción gestionados conforme a estándares definidos / Volumen total de residuos áridos y excedentes de construcción generados por el proyecto	100%	Mensual			Contratista

Indicador por proyecto	Meta	Frecuencia de monitoreo	Proyecto 1	Proyecto 2 ...	Responsable
Gestión de Efluentes (Decreto 253/79): Número de tipos de efluentes gestionados conforme a los estándares definidos / Número total de tipos de efluentes generados por el proyecto	100%	Mensual			Contratista
Gestión de Sustancias Químicas (Decreto 253/79 y 182/013): Porcentaje de cumplimiento de inspecciones de instalaciones y procedimientos de gestión de sustancias químicas	100%	Mensual			Contratista
Gestión de Ejemplares Arbóreos: (Número de árboles removidos = x), (Número de árboles trasladados sobrevivientes al cuarto mes = x_1), (Número de árboles nuevos sembrados sobrevivientes al cuarto mes = x_2) Indicador: ($x - x_1 = 0$), y si ($x - x_1 > 0$), entonces $x_2 = 3 \sum (x - x_1)$	0 o $3 \sum (x - x_1)$	Mensual			Contratista
Control de Plagas y Vectores: • Número de aplicaciones de desinfección y control de plagas y vectores realizadas / Número total de aplicaciones de desinfección y control de plagas y vectores previstos en el Programa	100%	Mensual			Contratista
Accidentes ambientales: Número de accidentes ambientales y de salud gestionados de acuerdo con el Plan de Contingencias / Número total de accidentes ambientales y de salud ocurridos en el proyecto	100%	Mensual			Contratista
Indicadores de la Gestión de Seguridad y Salud Ocupacional					

Indicador por proyecto	Meta	Frecuencia de monitoreo	Proyecto 1	Proyecto 2 ...	Responsable
<u>Señalización de Proyecto:</u> Número de frentes de obras que cuentan con la señalización y accesos peatonales y vehiculares necesarios para prevenir los riesgos ambientales, viales y de salud y seguridad / Número de frentes de obras operativos en el proyecto.	≥90%	Mensual			Contratista
<u>Capacitaciones de ESHS del personal:</u> Número de trabajadores-as capacitados en materia ambiental, social y de higiene y seguridad / Número total de trabajadores-as del proyecto en el mes.	≥ 90%	Mensual			Contratista
<u>Capacitaciones dictadas:</u> Porcentaje de capacitaciones dictadas del total de capacitaciones requeridas de acuerdo con el Programa de capacitación	≥ 90%	Mensual			Contratista
<u>Índice de frecuencia de accidentes (IF):</u> Número de accidentes ocurridos por mes en el proyecto por 200,000 / Número de total de horas hombres trabajadas en el proyecto en el mes.	≤ 4	Mensual			Contratista
<u>Índice de accidentes graves (IG):</u> Número de accidentes graves ocurridos por mes en el proyecto por 200,000 / Número total de horas hombres trabajadas en el proyecto en el mes.	≤ 1	Mensual			Contratista
<u>Índice de accidentes mortales (IM):</u> Número de accidentes mortales ocurrido por mes en el proyecto por 200,000 / Número de total de horas hombres trabajadas en el proyecto en el mes	0	Mensual			Contratista

Indicador por proyecto	Meta	Frecuencia de monitoreo	Proyecto 1	Proyecto 2 ...	Responsable
<u>Utilización de Equipo de Protección Personal (EPP):</u> Número de personal que utiliza los EPP de acuerdo con el riesgo de la actividad / número total de empleados-as que realiza actividades en el Proyecto.	≥95%	Mensual			Contratista
<u>COVID-19:</u> Número de trabajadores-as COVID-19 positivos por contacto estrecho en entorno laboral ¹⁹ /Número total de trabajadores-as	0	Mensual			Contratista
Indicadores de la Gestión Social					
<u>Gestión de quejas y reclamos:</u> Número de quejas gestionadas adecuadamente durante el mes según el mecanismo definido / Número de quejas generadas durante el mes por la construcción de las obras	100%	Mensual			Gerencia de Comunicación de OSE
<u>Consultas:</u> Porcentaje de consultas públicas realizadas y actividades de difusión sobre el total de consultas públicas/campañas requeridas.	100%	Mensual			Gerencia de Comunicación de OSE
<u>Interferencias:</u> Número de cortes de servicios por red generados por actividades de obra con interferencias no documentadas	0	Mensual			Contratista/OSE

¹⁹ Se define como contacto estrecho en entorno laboral a toda persona que haya interactuado en entornos cerrados o sin medidas de protección adecuadas a un caso confirmado mientras el caso presentaba síntomas, o durante las 48 horas previas al inicio de los síntomas.

Indicador por proyecto	Meta	Frecuencia de monitoreo	Proyecto 1	Proyecto 2 ...	Responsable
<u>Gestión de la Protección a recursos arqueológicos y culturales:</u> Número de recursos arqueológicos y culturales encontrados en el proyecto y gestionados conforme a los procedimientos definidos / Número de recursos arqueológicos y culturales encontrados en el proyecto.	100%	Mensual			Contratista/OSE
Otros Indicadores					
<u>Inspecciones planeadas de ESHS:</u> Número de inspecciones de ESHS realizadas al mes / Número de inspecciones programadas para el mes.	100%	Mensual			Contratista
<u>Gestión de No conformidades de ESHS:</u> Número de No Conformidades de ESHS cerradas en tiempo, definido según Plan de Acción Correctivo / Número de No Conformidades de ESHS identificadas en el mes mediante inspecciones, visitas, observaciones y otros mecanismos empleados.	100%	Mensual			Contratista

Comentarios sobre los Indicadores de ESHS del Proyecto

[Incluir en esta sección cualquier comentario de justificación o aclaración de algún resultado de los indicadores antes registrados.]

Resultado del Seguimiento Realizado a las Actividades de ESHS del Proyecto

A continuación, se presenta un resumen de los principales hallazgos en relación con el cumplimiento de los indicadores ambientales, sociales y de higiene y seguridad ocupacional.

Hallazgos	

Resumen de Accidentes Ocurridos

A continuación, se presenta un resumen de los accidentes ocurridos en el período del informe. Los detalles completos de los accidentes se encuentran en el Anexo 2 de este Informe.

Descripción general de como ocurrió el accidente, cuáles fueron las consecuencias y la causa raíz	Respuesta: como se manejó el accidente
Accidente 1	
Accidente 2	
Accidente 3	

Resumen de la Gestión de Quejas y Reclamos Recibidos en los Proyectos

A continuación, se presenta un resumen de la gestión de las quejas y reclamos registradas para el período del informe. Los detalles completos de Quejas y Reclamos se encuentran en el Anexo 3 de este Informe.

Breve descripción de la queja y fecha de recepción	Solución implementada / Fecha de implementación	Estado actual (cerrada / abierta)
1		
2		
3		

Interferencias Generadas por las Obras

En caso de que hayan acontecido en el mes bajo seguimiento, enumerar los casos de interferencias a las redes de servicios de la comunidad y cómo fueron gestionadas. Si no hubo interferencias explicitarlo.

Resumen de Consultas Públicas y Campañas de Información Realizadas

A continuación, se presenta un resumen de las consultas públicas y campañas de información realizadas en el período reportado. En el Anexo 4 de este informe se incluyen los reportes completos de dichas socializaciones o consultas.

Descripción de la consulta pública o campaña de información	Principales resultados y recomendaciones de los consultados	Confirmar cómo éstas han sido incorporadas al PGAS
1		
2		
3		

Principales Obstáculos en la Implementación de las Actividades Ambientales y Sociales

Descripción del Obstáculo presentado	Propuesta para su superación: Incorpore la propuesta en el plan de acción y aquí hacer solo la referencia
1	
2	
3	

Plan de Acción Correctivo de Temas Ambientales, Sociales y de Higiene y Seguridad de los Proyectos del Programa

Plan de Acción						
	No Conformidad identificada: Justifique el incumplimiento con relación al PGAS, legislación o NDAS	Acción	Responsable	Fecha de ejecución	Indicador de Cumplimiento: Indique cuando se considera completada o cerrada	Estado
1						
2						
3						

Conclusiones y Recomendaciones

[Escriba de manera resumida las conclusiones principales desde los puntos anteriores, de acuerdo con los resultados de cada sección; y si corresponde, incluir recomendaciones que no estén previstas en el plan de acción].

Anexos

- Anexo 1: Registro Fotográfico
- Anexo 2: Reportes de accidentes
- Anexo 3: Registros de quejas y reclamos
- Anexo 4: Informes de consultas y campañas de información realizadas

Anexo 8. Lineamientos para la Adquisición de Predios

Introducción

La instalación de sistemas de potabilización de agua para remoción de arsénico requiere contar con predios disponibles para la ejecución de las obras.

Con el propósito de asegurar el cumplimiento de la **NDAS 5 “Adquisición de Tierras y Reasentamiento Involuntario”** del BID, y de la normativa nacional vigente en temas de adquisición de predios y procesos de expropiación, se incluyen en este anexo lineamientos a considerar para llevar adelante el proceso de adquisición de predios para aquellos proyectos a financiarse por el Programa que requieran su tramitación.

Consideraciones Generales

Según el **Marco de Política Ambiental y Social del BID**, se entiende por **Adquisición de tierras** a todos los métodos de obtención de tierras para un proyecto, que pueden incluir la compra directa, la expropiación y la adquisición de derechos de acceso, tales como servidumbres o derechos de paso.

La adquisición de tierras también puede incluir (i) la compra de tierras desocupadas o no utilizadas ya sea que el terrateniente dependa o no de ellas para obtener ingresos o como medio de subsistencia; (ii) la reappropriación de tierras públicas usadas u ocupadas por personas u hogares; y (iii) impactos del proyecto que provocan la sumersión de tierras o que las vuelven de otro modo inutilizables o inaccesibles.

El término “tierras” incluye cualquier elemento que crece o está permanentemente asentado al suelo, tales como cultivos, edificios y otras mejoras, así como los cuerpos de agua que contienen.

La adquisición de tierras incluye tanto la compra directa de una propiedad como la adquisición de derechos de acceso, tales como servidumbres o derechos de paso.

En cuanto al término Reasentamiento Involuntario, la adquisición de tierras y las restricciones sobre el uso del suelo relacionadas con un proyecto pueden provocar el desplazamiento físico (reubicación, pérdida de tierra residencial o pérdida de morada), el desplazamiento económico (pérdida de tierras, activos o acceso a ellos que ocasiona la pérdida de fuentes de ingreso u otros medios de subsistencia), o ambos.

En este contexto, **los proyectos que se financien en el marco del Programa deberán realizar su debida diligencia a fin de asegurar que la ejecución de las obras no causará afectaciones de viviendas, ni actividades económicas.**

Lineamientos para la Adquisición de Predios

Siempre deberá priorizarse la selección de predios fiscales. En aquellos casos que no se cuente con predios fiscales disponibles, a los fines de asegurar la minimización de potenciales impactos y riesgos ambientales y sociales, se deberán contemplar los siguientes aspectos.

Criterios de Elegibilidad para Selección del Predio

- Zonificación: la zonificación del predio seleccionado deber ser compatible con la instalación.

- Uso del Suelo: que no represente la reconversión total de una zona verde pública o zona recreativa; ubicación compatible con la expansión futura prevista del municipio.
- Vulnerabilidad: zona sin riesgo de inundación.
- Acceso a Servicios: electricidad.
- Conectividad: conectividad vial adecuada existente y acceso peatonal.
- Ausencia de patrimonio cultural arqueológico, histórico o natural de significancia en el entorno (200 metros)
- Ausencia de pueblos o comunidades indígenas que puedan verse afectadas.
- Ausencia de pasivos ambientales y sociales que puedan generar impactos.

Proceso de expropiación

El gobierno desempeña un papel fundamental en el proceso de adquisición de tierras, incluida la determinación de las indemnizaciones correspondientes.

El proceso de expropiación deberá cumplimentar con la NDAS 5 del BID y con la normativa nacional vigente, a saber:

- Ley N.º 18.308/08 (Ordenamiento Territorial y Desarrollo Sostenible)
- Decreto Ley N.º 10.382/43 (Ley de Caminos)
- LEY N.º 16.603 (Código Civil)
- Ley N° 3958/12 (Ley de Expropiaciones)
- Decreto Ley N.º 10.247/42 (Modificación de la Ley N° 3958)
- Ley N° 4949 y Ley N° 5348 (Ampliación de la Ley N° 3958)

