

Anexo 10. Informe de Consulta Pública Significativa

Introducción

El siguiente informe contiene el proceso de participación y consulta del “**Programa de Apoyo para Pequeños Productores Vitivinícolas de Argentina (PROVIAR II – AR-L1353)**”, en adelante “el Programa”.

El **objetivo general** del Programa es contribuir a la sustentabilidad social, económica y ambiental de la vitivinicultura argentina.

El Programa será ejecutado por el Ministerio de Agricultura, Ganadería y Pesca (MAGyP) a través de la **Dirección General de Programas y Proyectos Sectoriales y Especiales (DIPROSE)** dependiente de la Subsecretaría de Gestión Administrativa. El Organismo Subejecutor será el **Instituto Nacional de Vitivinicultura (INV)**.

El Programa tiene un costo total de US\$ 50 millones, los cuales serán financiados con un Préstamo del Banco Interamericano de Desarrollo (US\$ 40 millones) y contrapartida local (US\$ 10 millones), a ejecutarse en un plazo de 5 años.

El Plan de Participación de las Partes Interesadas (PPPI) del Programa establece los principios generales de participación y una estrategia colaborativa para identificar a las partes interesadas y planificar un proceso de participación acorde con la Norma de Desempeño Ambiental y Social 10: “**Participación de las Partes Interesadas y Divulgación de Información**” junto con la NDAS 1 “**Evaluación y Gestión de los Riesgos e Impactos Ambientales y Sociales**”.

Durante el proceso también se contemplará lo establecido en la NDAS 6 “**Conservación de la Biodiversidad y Gestión Sostenible de Recursos Naturales Vivos**”, NDAS 7 “**Pueblos Indígenas**” y NDAS 9 de “**Igualdad de Género**” en la participación de grupos relacionados a dichas NDAS. Esto se tendrá en cuenta durante todo el ciclo de vida del Programa según lo establecido por el nuevo Marco de Política Ambiental y Social del BID (MPAS).

Para el cumplimiento de la NDAS 10 “Participación de las Partes Interesadas y Divulgación de Información” del BID, se llevó a cabo el siguiente proceso de consulta pública significativa con las partes afectadas durante la fase de preparación del Programa.

Para llevar adelante este proceso se tomó como referencia por un lado, la guía de [Consulta significativa con las partes interesadas \(BID, 2017\)](#) y por otro, el documento de [Planificación de las consultas virtuales en el contexto de COVID-19. Orientaciones para Agencias de Gobierno y Unidades Ejecutoras de los Proyectos \(BID, 2020\)](#). También, se puso en juego la propia experiencia de equipo de trabajo desarrollada en el área. Los documentos son una herramienta ordenadora para guiar este proceso fundamentalmente en tiempos de emergencia sanitaria donde se debieron ajustar los tradicionales mecanismos de participación a herramientas, metodologías innovadoras y a plataformas virtuales.

Objetivo

El objetivo de la consulta es informar a las partes interesadas sobre los impactos (negativos y positivos) socio-ambientales, las medidas de mitigación y el mecanismo de atención de quejas y reclamos de

dicho Programa. Asimismo, el proceso incluye un espacio para que las partes interesadas puedan expresar sus opiniones, preocupaciones y compartir oportunidades de mejora en los temas socio ambientales del Programa.

La consulta también busca agregar valor al Programa a partir de:

- Tomar conocimiento de los **puntos de vista y percepciones** de personas (en igualdad de género y oportunidades de grupos vulnerados) que pueden verse afectadas o que tienen interés en un proyecto de desarrollo, y proporciona un medio para que esas opiniones sean tenidas en cuenta como aportes a un diseño y una implementación del Programa mejorado, lo cual evita o reduce los impactos adversos y aumenta los beneficios.
- Constituye una fuente importante de **validación y verificación** de datos obtenidos en otros lugares, y mejora la calidad de las evaluaciones de impacto ambiental y social.
- Ayuda a las personas a entender sus **derechos y responsabilidades** en relación con el Programa.
- Promueve mayor transparencia y participación de las partes interesadas aumentando **la confianza, la aceptación del proyecto y la apropiación local**, aspectos claves para la sostenibilidad del Proyecto y resultados de desarrollo.
- Se lleva a cabo de manera continua conforme van surgiendo riesgos e impactos; considera y **atiende la retroalimentación**.
- Es un **requisito del BID** en conformidad con las políticas ambientales y sociales, en proyectos que tienen el potencial de provocar daño a personas o al medio ambiente.
- Es esencial para la **credibilidad y la legitimidad** de las agencias ejecutoras y de las instituciones financieras internacionales como el BID.
- Es libre de toda manipulación, injerencia, coerción, discriminación, represalia e intimidación externa.

Preparación del Proceso de Consulta Pública

Organización y planificación del Proceso de Consulta Pública

El proceso de consulta virtual y presencial fue diseñado y planificado en el marco del “**Programa de Apoyo para Pequeños Productores Vitivinícolas de Argentina (PROVIAR II – AR-L1353)**”, en la fase de preparación y los organismos involucrados fueron los siguientes:

- Dirección General de Programas y Proyectos Sectoriales y Especiales (DIPROSE)
- Instituto Nacional de Vitivinicultura (INV)
- Banco Interamericano de Desarrollo (BID)

Durante el proceso de la consulta pública, los organismos involucrados contaron con el apoyo de los gobiernos provinciales y municipales.

La modalidad de la consulta pública fue mixta, es decir presencial y virtual (de manera simultánea y sincrónica) a fin de garantizar una mayor participación de las partes interesadas y brindar diferentes opciones que permitan a las personas elegir la más conveniente para sumarse al proceso participativo.

A continuación, se describen los datos generales del evento de consulta pública:

Fecha de realización: 15 de julio de 2022 a las 10:00hs

- **Modalidad presencial:** INV - Salón de Usos Múltiples. San Martín 430 PB, Mendoza

- **Modalidad virtual:** Plataforma de Zoom habilitada para toda persona invitada.

Mapeo y análisis de las partes interesadas

A partir de la elaboración de los documentos ambientales y sociales se identificaron los posibles impactos adversos, así como los riesgos, las oportunidades relevantes y la forma en que las mismas pueden afectar a diferentes grupos. En función de estos impactos se realizó un análisis específico para identificar a las partes interesadas a fin de convocarlas a participar del proceso participativo a lo largo del ciclo de Programa y en especial del hito fundacional de este proceso que es la consulta pública.

De esta manera, se identificaron las partes interesadas clave para la instancia de consulta y participación con el objetivo de asegurar que cada uno de los grupos identificados estén representados y tengan la oportunidad de expresar sus opiniones.

Actores institucionales competentes en temas sociales y ambientales, convocados para la Consulta Pública:

- Instituto Nacional de Tecnología Agropecuaria (INTA).
- Organismos gubernamentales provinciales y municipales vinculados a la producción y comercialización vitivinícola.
- Corporación Vitivinícola Argentina (COVIAR).
- Ministerio de Ambiente y Desarrollo Sostenible de la Nación (MAYDS) – Secretaría de Política Ambiental en Recursos Naturales.
- Instituto Nacional de Asuntos Indígenas.
- Ministerio de las Mujeres, Género y Diversidad.

Actores de la Sociedad civil competentes en temas sociales y ambientales, convocados para la Consulta Pública:

- Pequeños/as y Medianos/as Productores/as primarios vitivinícolas (de uvas destinadas a la elaboración de vinos, mostos, uva en fresco, pasas de uva y otros derivados de la uva).
- Pequeños y Medianos establecimientos Vitivinícolas procesadores de uvas y comercializadores de productos vitivinícolas.
- Jóvenes varones y mujeres rurales.
- Comunidades locales y trabajadores/as rurales relacionados al sector vitivinícola
- Establecimientos productivos aledaños, familias pobladoras locales ubicadas dentro del área de influencia de los proyectos que se financien en el marco del Programa.
- Organizaciones, cooperativas y asociaciones de producción y comercialización vitivinícolas (nacionales, provinciales y/o de base local).
- Organizaciones Sociales Nacionales, provinciales y locales vinculadas al sector vitivinícola.
- Grupos vulnerados tales como comunidades indígenas, población migrante, personas con discapacidad y diversidades sexuales (LGBTI+).

En el **Punto 1 del Anexo** de este Informe de Consulta Pública se presenta la **Lista completa de personas invitadas**.

Convocatoria, Difusión e Información previa

El viernes 8 de julio de 2022, la DIPROSE y el INV iniciaron la convocatoria y difusión a participar del proceso de consulta pública a las partes interesadas previamente identificadas.

La documentación a ser consultada se publicó a través del portal del [Ministerio de Agricultura, Ganadería y Pesca](https://www.argentina.gob.ar/agricultura) en la página de Argentina.gob.ar para que las personas interesadas pudieran tener acceso a la misma, previo al evento de consulta pública.



Figura 1 - Publicación de la Documentación para la consulta pública. Fuente:
<https://www.argentina.gob.ar/agricultura/subsecretaria-de-coordinacion-administrativa/documentos-proviar-ii>

También se puso a disposición de las partes interesadas los correos de Francisco Hernández (fhernandez@magyp.gob.ar) y Celina Andreassi (candreassi@magyp.gob.ar) para realizar consultas sobre el Programa y la documentación publicada durante el proceso de consulta.

Herramientas virtuales utilizadas para el proceso de Consulta Pública

El equipo a cargo del proceso de consulta pública definió la utilización de Zoom como plataforma virtual.

A continuación, se detallan los datos de acceso virtual al espacio de consulta pública:

Consulta Pública	Modalidad Virtual y presencial
Viernes 15 de julio de 2022 10:00 hs	Plataforma Zoom: https://zoom.us/j/98169304773?pwd=aHUrcXpHZHpTK3V3SXl1ZTZMTjZlQ09 ID de reunión: 981 6930 4773 Código de acceso: 843946

Desarrollo de la Consulta Pública

En esta sección se presenta una descripción detallada sobre el desarrollo de la consulta pública en sus dos modalidades: presencial y virtual.

Tal como se ha indicado anteriormente, la consulta pública se llevó a cabo en el Salón de Usos Múltiples (SUM) del Instituto Nacional de Vitivinicultura (INV) ubicado en la provincia de Mendoza (Figura 2). En dicha sala se realizó la consulta de manera presencial en la que concurrieron 34 personas.

En la sala se encontraba dispuesta una pantalla que se utilizó para la proyección de la presentación. Desde la plataforma de Zoom se registró una participación variable de 25 personas sobre el horario de inicio pactado para la consulta (10:00hs) hasta un pico de 40 personas, de las cuales 3 eran integrantes del grupo coordinador del INV.



Figura 2 – Fotos del evento presencial en el SUM del INV.



Figura 3 - Transmisión del evento de Consulta Pública a través de la plataforma Zoom.



Figura 4 - Transmisión del evento de Consulta Pública a través de la plataforma Zoom.

La apertura de la consulta tuvo lugar a las 10:23 hs y comenzó con una extensa lista de agradecimiento por la participación a representantes de distintas entidades estatales, privados e internacionales. Luego se nombró a las personas integrantes de la mesa conformada por el INV, PROVIAR y el INTA.

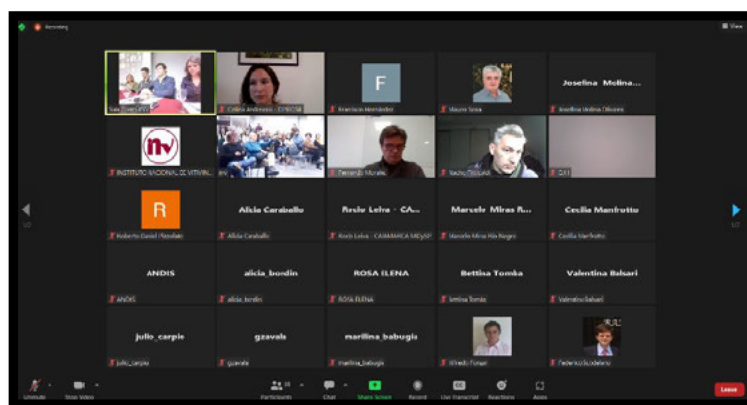
Martín Hinojosa, presidente del INV, comenzó con su presentación. Primero agradeció la amplia participación. Luego, realizó una revisión de los hechos que los llevaron hoy en día a este Programa. En este caso, hizo referencia a la importancia del sector vitivinícola y la decisión y ganas de avanzar. También mencionó la solicitud de préstamo relacionado con el PROVIAR I, el cual fue el antecedente a este Programa, PROVIAR II, remarcando la importancia del Programa para el sector.

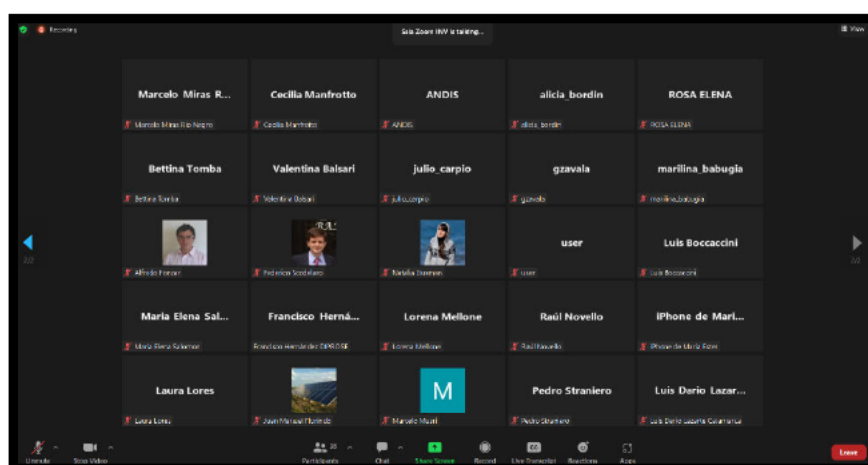

Figura 5 – Registro Fotográfico durante la disertación de Martín Hinojosa, presidente del INV.

Luego hizo referencia a los montos del Programa, de dónde provenían dichos fondos, y recalcó el buen funcionamiento y la importancia del sector, lo cual se refleja en el apoyo estatal que recibe en este Programa (Figura 6).



Figura 6- Presentación sobre fondos y montos del Programa.

A continuación, presentó los objetivos (Figura 7) y los beneficiarios (Figura 8) del Programa. En relación con la población beneficiaria, destacó que los números objetivo son altos, y seguro que los lograrán con el equipo formado entre COVIAR, INTA y el INV.



Figura 7 - Presentación de los Objetivos del Programa: General y Específicos.



Figura 8 – Presentación sobre los/las beneficiarios/as del Programa: Directos e Indirectos.

Otro punto importante fue la presentación de los tres Componentes del Programa. En relación con el primer componente, Innovación Tecnológica y Organizacional para la Producción Vitivinícola (Figura 9), se hizo hincapié en las necesidades de mejora en la eficiencia hídrica. También se mencionó la transición a producciones orgánicas y lo fundamental del monto asignado para apoyar las mejoras y transiciones de los/as pequeños/as y medianos/as productores/as (Ver Figura 10).

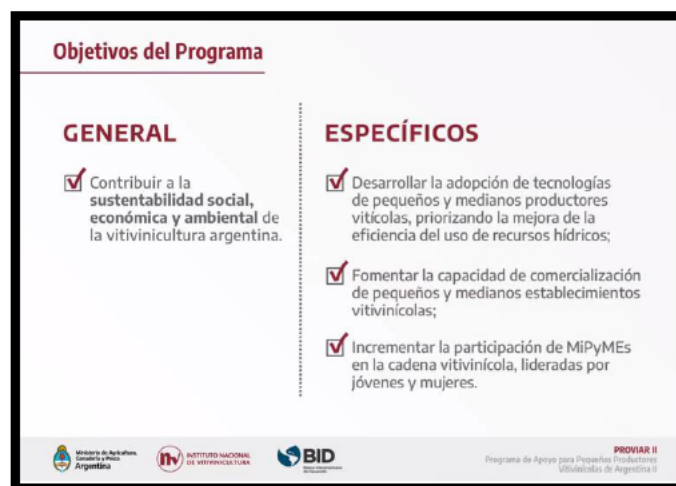

Figura 9 - Presentación sobre inversiones elegibles del Componente 1.



Figura 10 – Presentación sobre el financiamiento del Componente 1.

En relación con el Componente 2, Apoyo para la comercialización de Pequeños y Medianos Establecimientos Vitivinícolas (Figura 11), se destacó la importancia de desarrollar estrategias de comercialización y organización (como grupos asociativos) para poder pensar en tener un stock y festejar las buenas cosechas. El financiamiento también contempla a los participantes del PROVIAR I (Figura 12).



Figura 11 – Presentación del Destino de la Inversión del Componente 2.

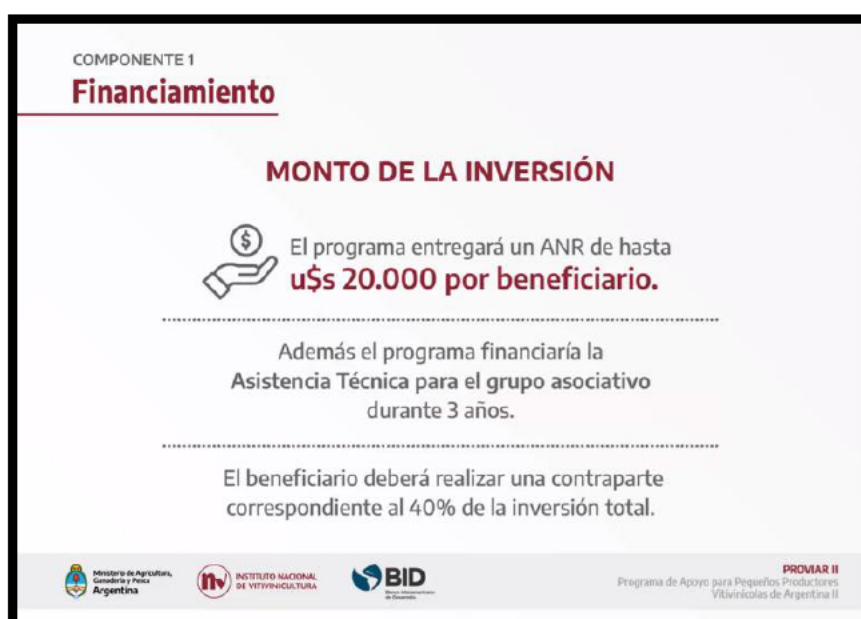

Figura 12 – Presentación del Financiamiento del Componente 2.

Para el Componente 3, Apoyo a micro, pequeñas y medianas empresas lideradas por jóvenes y mujeres, se destacó la diversidad de inversiones elegibles en el Programa (Figura 13) con el fin de lograr una amplia participación y así lograr el arraigo rural u otras estructuras como máquinas, lugares

para dejar a niños y niñas. También destacó que se busca promover a las Pymes, lo cual se refleja en la contraparte del financiamiento (Figura 14).

COMPONENTE 3

Destino de la Inversión

INVERSIONES ELEGIBLES

☒

Conformación de empresas de servicios rurales: cosecha, poda, fraccionadoras y drones

☒

Generación de nuevas alternativas de empleo y diversificación productiva: enoturismo y elaboración artesanal

☒

Promover el recambio generacional

☒

Promover innovaciones tecnológicas: análisis de datos mediante sensores y drones, diagnóstico satelital y biotecnología

☒

Desarrollo de técnicas e insumos para la producción de cultivos vitícolas sustentables: elaboración de bioinsumos, recuperación de envases plásticos

Ministerio de Agricultura, Ganadería y Pesca Argentina

INSTITUTO NACIONAL DE VITIVINICULTURA

BID
Banco Interamericano de Desarrollo

PROVIAR II
Programa de Apoyo para Pequeños Productores Vitivinícolas de Argentina II

Figura 13 – Presentación del Destino de Inversión del Componente 3.

COMPONENTE 3

Financiamiento

MONTO DE LA INVERSIÓN



El programa entregará un ANR de hasta **u\$s 10.000 por beneficiario.**

El beneficiario deberá realizar una contraparte correspondiente al 20% de la inversión total.

Ministerio de Agricultura, Ganadería y Pesca Argentina

INSTITUTO NACIONAL DE VITIVINICULTURA

BID
Banco Interamericano de Desarrollo

PROVIAR II
Programa de Apoyo para Pequeños Productores Vitivinícolas de Argentina II

Figura 14 – Presentación del Financiamiento del Componente 3.

Para finalizar, hizo referencia a la importancia del trabajo colaborativo entre el sector privado y público, y del apoyo de las distintas cámaras del sector. También propuso realizar visitas territoriales

a las cámaras para explicar las posibilidades y los márgenes de acción frente a las propuestas que surjan en el marco del Programa.

Fin de la intervención del presidente del INV Martín Hinojosa a las 10:48hs.

El moderador Carlos Rojo del INV comentó cómo continuaba el itinerario de la Consulta. Primero, la presentación por parte del Equipo Ambiental y Social de la DIPROSE, y segundo un bloque de consultas (Figura 15).



Figura 15 – Carlos Rojo (INV), moderador de la Consulta.

Comienza la exposición de **Francisco Hernández**, responsable del Equipo Ambiental y Social de la DIPROSE. Mencionó que la otra parte de su equipo (Lucila Álvarez y Mariano Pessah) estaba en la Sala de convenciones, a cargo de la presentación del Sistema de Gestión Ambiental y Social (SGAS) del Programa.

Hizo referencia al tiempo récord para el armado de los documentos y al trabajo conjunto entre los consultores ambientales y sociales del BID, y el Equipo Ambiental y Social de la DIPROSE. Indicó que el documento producto de ese trabajo es el que presentarán a continuación, que se trata de una versión borrador del documento sobre la cual se pueden hacer observaciones o consultas.

Se invita a Lucila Álvarez y Mariano Pessah del equipo ambiental y social de la DIPROSE a sentarse en la mesa.

Lucila Álvarez comienza su presentación explicando la forma de construcción de los lineamientos sociales y ambientales. Aclara que se basa en la normativa de nacional, provincial y ambiental, enlazado con las normas del BID en esta materia (NDAS) (Figura 16).

» Normas de desempeño Ambiental y Social (MPAS – BID)

NDAS 1 – Evaluación y Gestión de los Riesgos e Impactos Ambientales y Sociales

NDAS 2 – Trabajo y Condiciones Laborales

NDAS 3 – Eficiencia en el Uso de los Recursos y Prevención de la Contaminación

NDAS 4 – Salud y Seguridad de la Comunidad

NDAS 5 – Adquisición de Tierras y Reasentamiento Involuntario

NDAS 6 – Conservación de la Biodiversidad y Gestión Sostenible de Recursos Naturales Vivos

NDAS 7 – Pueblos Indígenas

NDAS 8 – Patrimonio Cultural

NDAS 9 – Igualdad de Género

NDAS 10 – Participación de las Partes Interesadas y Divulgación de Información



Ministerio de Agricultura,
Ganadería y Pesca
Argentina

Figura 16 – Presentación de las Normas de Desempeño Ambiental y Social (NDAS) del BID.

Luego, mencionó la estructura general del SGAS (Figura 17) y las herramientas específicas para lograr la gestión social y ambiental del Programa (Figura 18). Algunas de estas herramientas tienen en cuenta los criterios de elegibilidad, que establecen que los proyectos no vayan en detrimento de la sociedad ni del ambiente.

También hizo referencia a la ventanilla que estará continuamente abierta para recibir consultas a través del Mecanismo Independiente de Consulta e Investigación (MICI) del BID (mechanism@iadb.org), correo que comparten en el chat de la plataforma virtual Zoom (Figura 18).

En relación con estas herramientas, también hizo referencia a las condiciones laborales de las personas y al código de conducta que se implementará para prevenir situaciones sobre violencia de género y acoso.



Figura 17 – Presentación de la estructura del SGAS realizada por la DIPROSE.



Figura 18 – Presentación de las herramientas específicas del SGAS realizada por la DIPROSE junto al correo destinado para atender consultas y reclamos del BID.

Luego continuó Mariano Pessah de la DIPROSE con la presentación, haciendo referencia a la transversalidad del SGAS como un procedimiento de evaluación que debe realizarse en los municipios que lleven adelante el Programa. En la presentación (Figura 19) muestra un esquema borrador de este

procedimiento junto a sus pasos. El primer paso, es la identificación de los proyectos y la posterior formulación de los mismos.

Hay dos instancias de evaluación durante el proceso de formulación donde se tendrán en cuenta los temas ambientales y sociales. En estas instancias también se evaluarán que esté correcta la normativa y si existen potenciales estresores sociales y ambientales.

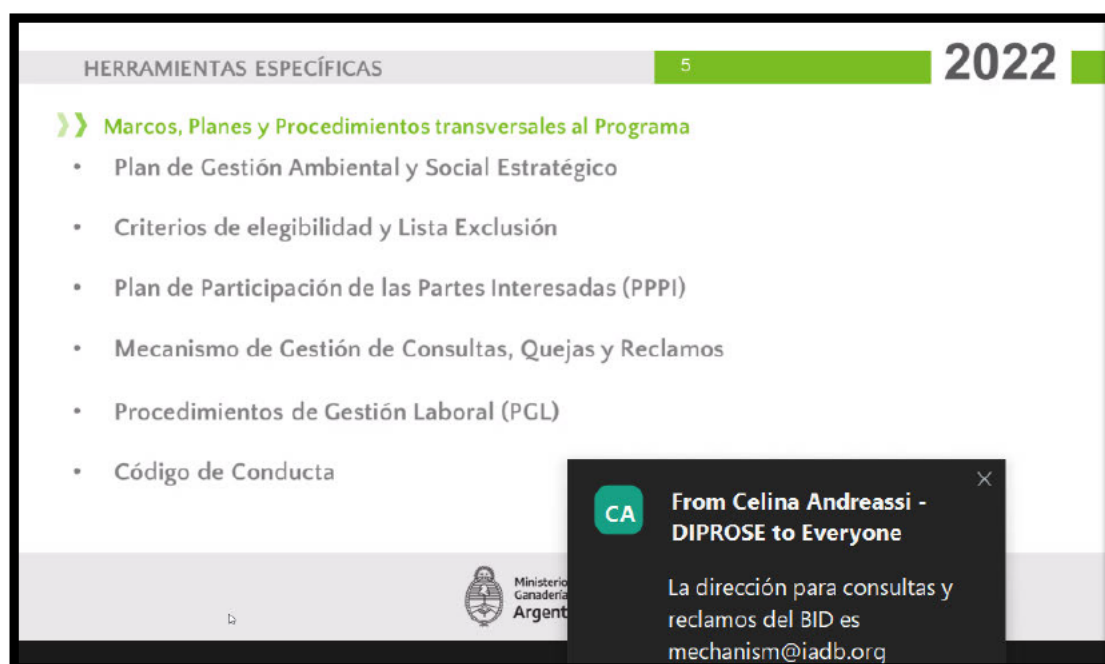

Figura 19 – Presentación del procedimiento ambiental y social del SGAS realizada por la DIPROSE.

Aclara que los actores clave son el INV y los/las beneficiarios/as, y que desde la DIPROSE se hará acompañamiento y supervisión. Luego también detalla los roles de cada uno (Figura 20).

» Roles

- INV:
 - Convocatoria, identificación de IP, elegibilidad y priorización
 - Formulación de proyectos y priorización, evaluación
 - Aprobación, ejecución y rendición
- EAS DIPROSE:
 - Armado del Sistema de Gestión Ambiental y Social
 - Capacitación y acompañamiento en implementación del SGAS
 - Supervisión y Monitoreo Ambiental y Social

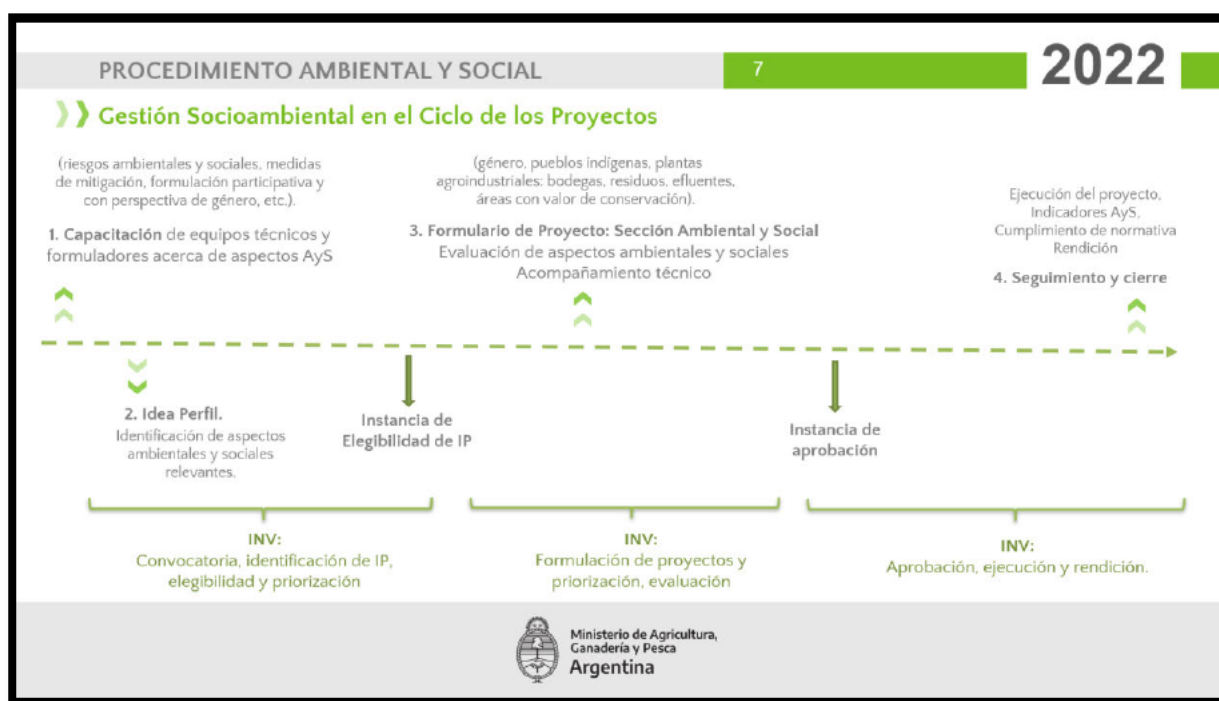

Figura 20 - Roles y responsabilidades del INV y del Equipo Ambiental y Social (EAS) de la DIPROSE.

Concluye haciendo énfasis en la importancia de tener en cuenta desde el inicio las cuestiones sociales y ambientales para evitar posteriores complicaciones y retrasos en el proceso de aprobación de los proyectos. Asimismo, resalta que este documento está en constante construcción y la idea es que se retroalimente con esta consulta y próximas instancias.

Se comparten los contactos de la DIPROSE (Figura 21), y Lucila Álvarez aclara que, en el caso de esta Consulta Pública, es ideal que les escriban a los correos adjuntos a la invitación.

CONTACTOS

10

2022

» EQUIPO AMBIENTAL SOCIAL (EAS) – DIPROSE

- Responsable técnico: Francisco Miguel Hernandez fhernandez@magyp.gob.ar
- Especialista Social: Maria Lucila Alvarez mlalvarez@magyp.gob.ar
- Especialista Ambiental: Mariano Pessah mpessah@magyp.gob.ar

Ministerio de Agricultura,
Ganadería y Pesca
Argentina

Figura 21 – Contactos del equipo de la DIPROSE.

Fin de la presentación de la DIPROSE a las 11:12 hs. Posteriormente, se abre el espacio para la realización de consultas, para lo cual se invita a Amalia Granata del equipo del INV.

Consultas realizadas durante el evento de Consulta Pública

Un participante consulta acerca de los tiempos del Programa y el moderador, Carlos Rojo, aclara que se espera la aprobación del Programa hacia fines de este año (2022) y el primer desembolso se espera a principios del año 2023.

Ángel Castro, productor, consulta sobre la posibilidad de hacer alguna inversión previa al desembolso considerando los tiempos de producción. A lo que Carlos Rojo le contesta que el primer desembolso podrá ser recién en 2023, según lo planeado.

Otro participante consulta acerca de la forma de inversión de las contrapartes, si se aceptan especies o trabajo o debe ser un fondo propio en efectivo. A lo que Amalia Granata, del INV le contesta que se pueden presentar especies, pero tendrá que haber un porcentaje de la contraparte real, con el fin de aumentar el volumen real de la inversión de campo y otra que podrá hacerse en especies. Explica que se necesitará del Componente 1 el 35% de la inversión total, y de esto debe ser puesto un 20% como porcentaje real.

Luego el moderador, Carlos Rojo, aprovecha la falta de consultas para aclarar aspectos sobre los paquetes tecnológicos.

Aclara que para el Componente 1 las inversiones se orientan a eficiencia hídrica, eficiencia energética, contingencias climáticas, eficiencia y mejoras en la calidad enológica y en el recambio varietal. También, inversiones en maquinaria agrícola y aplicación de buenas prácticas agrícolas como la producción orgánica.

Para el componente 2, se espera fortalecer el capital de trabajo, la conformación de grupos asociativos y la búsqueda de nuevos mercados. También se promoverá la mejora en la maquinaria intra-establecimiento para el almacenamiento, molienda y otras necesidades, y las condiciones estructurales del establecimiento en general, como las piletas y el tratamiento de efluentes. Asimismo, se promoverán las certificaciones, como las orgánicas.

Para el componente 3, las inversiones se orientarán a la conformación de empresas de servicios rurales y al desarrollo tecnológico. Esto permitirá fortalecer nuevas alternativas y la innovación en la producción, y promover el arraigo rural, sobre todo de la juventud y mujeres. Asimismo, se espera la gestión sustentable en el campo, como, por ejemplo, de los envases.

Otro participante, Mauricio, hace énfasis en la superación del PROVIAR I frente al PROVIAR II, el cual sigue el plan estratégico 2030. También resalta la importancia de permitir una continuidad en la inversión de los productores que ya participaron del PROVIAR I, y menciona que se formó un equipo técnico robusto con personas de distintas provincias.

A través de la plataforma Zoom, **José Catuci Molina**, Ingeniero, desde la provincia de San Juan hace referencia a la falta de conectividad a internet que hay en las producciones lo cual es sumamente deficiente y lo ve como un eje clave para cumplir con los puntos de optimización del riego y energías. También consulta dónde está la ventanilla para la presentación de los proyectos. En relación a esta consulta, respecto a la conectividad Carlos Rojo del INV le responde que es un aspecto relevado, pero con una extensión que va más allá del alcance de este Programa. En relación con la presentación de proyectos, le contesta que se abrirán 10 convocatorias y que la ventanilla disponible es la del IVN. A esto, **José Catuci Molina** resalta que, en las medianas y pequeñas bodegas el turismo rural está apalancado por la conectividad, y el cumplimiento de los objetivos de forma sostenible va a requerir de un equipo técnico focalizado en la conectividad en el campo.

Amalia Granata agrega que desde el Programa se les brindará asistencia técnica a los productores para la formulación de los proyectos si lo solicitan.

Para concluir el evento, el moderador Carlos Rojo aclara que se recibirán consultas hasta el día 22 de julio, y da por finalizada la reunión a las 11:37 hs de la consulta pública del “Programa de Apoyo para Pequeños Productores Vitivinícolas de Argentina (PROVIAR II – AR-L1353)”.

Consultas realizadas posterior el evento de Consulta Pública

Posterior al evento, el viernes 15 de julio a las 17:31 hs., se recibieron consultas por parte de la Unidad de Financiamiento Externo de la **ANDIS** a los correos brindados de Celina Andreassi (candreassi@magyp.gob.ar) y Francisco Miguel Hernandez (fhernandez@magyp.gob.ar).

ANDIS es la Agencia Nacional de Discapacidad, cuyo objetivo es fomentar el desarrollo y la aplicación de políticas que consoliden derechos de las personas con discapacidad, potenciando la transformación social y la inclusión. Cuenta con diversas actividades, programas, capacitaciones y asesoramiento en temas de discapacidad¹.

Las consultas fueron respondidas por el Equipo Ambiental y Social de la DIPROSE el día viernes 22 de julio. A continuación, se detallan las consultas realizadas por ANDIS y las respuestas brindadas por la DIPROSE.

¹ <https://www.argentina.gob.ar/andis>.

- La primera consulta fue sobre la capacitación del personal de los organismos ejecutor y subejecutor del presente Programa, haciendo referencia a que la Agencia cuenta con una propuesta formativa de más de 17 cursos ofrecidos por el Área de Capacitación.

Sobre este punto la DIPROSE respondió que una vez que el Programa se encuentre aprobado, y se conforme la unidad ejecutora y subejecutora, se indicará que se pongan en contacto con ANDIS para acceder a los cursos de capacitación propuestos.

- Segundo, desde ANDIS se consulta cómo se realizará la identificación de barreras existentes y su mitigación, proponiendo un trabajo en conjunto.

Sobre este aspecto la DIPROSE respondió que una vez que el Programa se encuentre aprobado se designará un/a responsable social en la unidad subejecutora que se pondrá en contacto con ANDIS para elaborar la estrategia de identificación de barreras para el acceso al programa y la mitigación de las mismas.

- Tercero, ANDIS consulta sobre la materialización del Fomento de Negocios Colectivos y Proyectos individuales, y se ofrece acompañar con asesoría en todo el proceso e identificar los perfiles en conjunto con la bolsa de trabajo de PcD del Ministerio de Trabajo.
- Como respuesta, la DIPROSE expone: “Se espera a través de una estrategia de comunicación (para la cual se les solicitará recomendaciones) llegar con las acciones del programa a las PcD. Si en algún caso en particular el/la responsable considera necesario ampliar las recomendaciones obtenidas de ANDIS se pondrá en contacto para trabajar junto a ustedes”.
- La cuarta y última consulta de ANDIS fue sobre promover la incorporación de la perspectiva de discapacidad en los PNC o PI, contemplando que determinados productos o actividades puedan ser provistos por entidades asociativas de PcD (cooperativas sociales, talleres, etc.), proponiendo organizar una reunión con el área de participación y accesibilidad.

Desde DIPROSE se responde agradeciendo la propuesta y se aclara que, una vez aprobado el Programa y asignada la persona como responsable social, se pondrán en contacto para acordar dicho asesoramiento.

Conclusiones del proceso de Consulta Pública

En este apartado se detallan las principales conclusiones y recomendaciones recibidas de parte de las personas interesadas, representantes de organismos e instituciones convocadas a participar del espacio de consulta pública:

- El Programa fue valorado positivamente por todas las partes presentes, destacando su importancia y necesidad para el sector vitivinícola a través del apoyo en las mejoras y promoción de las empresas de jóvenes y de mujeres.
- No fueron identificados impactos negativos ni riesgos novedosos. Para atender a los moderados riesgos negativos, el Programa cuenta con medidas de mitigación ambiental y social proporcionales a los bajos y moderados riesgos identificados.
- No se manifestaron intereses contrapuestos con los objetivos y acciones que se plantean el Programa.

- No se realizaron recomendaciones hacia el mecanismo de gestión de quejas y reclamos presentado, ni a los canales de contacto dados a conocer, de manera que por el momento resultarían suficientes y adecuados.
- Se manifestó de manera general un gran apoyo a la iniciativa y se recibió con gran entusiasmo la propuesta, en relación con el desarrollo y continuidad en las inversiones en el sector y mejoras en cuanto a eficiencia hídrica y energética, lo cual contribuye a la lucha contra el cambio climático.
- Se manifestó la importancia de asociativismo y organización con los distintos sectores para llevar adelante el proceso de forma organizada y armónica para lograr los objetivos propuestos.
- En cuanto a la mirada de los pobladores, destacaron la oportunidad de presentarse aún si participaron del PROVIAR I para continuar desarrollándose. A su vez, propusieron trabajar en la conectividad de internet como un tema que está a la base del desarrollo tecnológico y de innovación.
- En relación a la cantidad de asistentes, de manera presencial asistieron un total de 34 personas, sin contar personal del MAGyP/DIPROSE/INV (actores convocantes), de las cuales 25 personas eran hombres y 9 eran mujeres. Se observó que en su mayoría eran personas mayores.
- Con respecto a asistentes con discapacidad, presencialmente no se distinguió ninguno, y tampoco nadie se identificó como miembro de algún colectivo específico.
- Bajo la modalidad virtual, a través de la plataforma Zoom, se conectaron de manera estable un total de 30 personas, de los cuales 14 eran hombres, 12 eran mujeres, 1 usuario se identificó como institución (ANDIS) y 3 usuarios no se identificaron con nombre personal ni como institución.
- La consulta pública alcanzó la participación de diferentes partes interesadas, mostrando puntos de vistas de diversos organismos, facilitó la participación a partir de ofrecer diferentes herramientas de participación (presencial y virtual), garantizó la palabra de múltiples personas, se llevó adelante a partir de un proceso ordenado y planificado brindando información previa, de manera transparente, equitativa y no discriminatoria, por lo que se considera una consulta significativa y proporcional al riesgo y complejidad del Programa.

Documentación, Difusión y Mecanismos de Participación de Partes Interesadas

A fin de cumplimentar con el proceso de documentación y resguardo de la evidencia de los aportes realizados por las partes interesadas en el proceso de consulta, el equipo de proyecto ha realizado el presente informe con un detalle exhaustivo de cada etapa del proceso.

Las herramientas seleccionadas para documentar el proceso fueron: registro escrito, registro fotográfico, listado de participantes y capturas de pantalla de la plataforma virtual.

Los canales de difusión y comunicación con las partes interesadas fueron los siguientes:

- Intercambios de e-mail a través de un correo institucional administrado por el equipo de proyecto (fhernandez@magyp.gob.ar y candreassi@magyp.gob.ar).
- Página web del MAGyP (<https://www.argentina.gob.ar/agricultura/subsecretaria-de-coordinacion-administrativa/documentos-proviar-ii>).
- Acceso al evento de consulta pública vía Zoom.

Como fue mencionado en la sección “Conclusiones del proceso de Consulta”, hasta el momento estos canales de comunicación han sido considerados suficientes y adecuados, debiendo ser revisados a futuro durante la puesta en marcha del Programa.

A continuación, se comparten algunos enlaces donde se puede acceder a noticias difundidas por páginas gubernamentales sobre la realización de la consulta pública del Programa.

- <https://www.argentina.gob.ar/noticias/se-presento-el-programa-de-apoyo-para-pequenos-productores-vitivincolas-de-argentina-ii-en>
- <https://sisanjuan.gob.ar/gobernador/2022-02-21/38901-presentan-en-san-juan-el-programa-de-apoyo-a-pequenos-productores-vitivincolas-en-argentina-proviar-ii>

Consulta continua con las partes interesadas durante la implementación

El mecanismo de consultas y reclamos estará disponible durante todo el ciclo del Programa.

Se prestará atención a verificar que las partes interesadas tengan la oportunidad de comunicarse con las autoridades del Programa sin temor a que haya intimidaciones o represalias, y que tengan acceso a mecanismos de quejas y reclamos. La retroalimentación oportuna y pertinente con las partes interesadas durante todo el ciclo del Programa es fundamental para darle legitimidad y transparencia al proceso de consulta y participación.

Asimismo, estará continuamente abierta la ventanilla para la consulta a través del Mecanismo Independiente de Consulta e Investigación (MICI) del BID (mechanism@iadb.org).

En caso de producirse cambios significativos en el Programa, se deberá informar y consultar a los grupos de partes interesadas. De ser el caso, se identificarán las nuevas partes interesadas.

Anexo

1. Lista Completa de personas invitadas

Lista de Actores Institucionales

GRUPO DE ACTORES CLAVE	NOMBRE	MAIL	TELÉFONO	OBSERVACIONES
Organismos o Instituciones Nacionales				
INTA				
Secretaría de Agricultura Familiar Campesina e Indígena (SAFCEI)				Difusión a nivel territorial del Programa
Subsecretaría de Agricultura Familiar y Desarrollo Territorial				Difusión a nivel territorial del Programa
Ministerio de las Mujeres, Géneros y Diversidad				Coordinadora Programa Sembrar Igualdad
Subsecretaría de fortalecimiento productivo y sustentable para pequeños y medianos productores agroalimentarios				Difusión a nivel territorial del Programa
INAI				Pueblos indígenas.
ANDIS				Discapacidad.
FACULTAD DE AGRONOMIA				
UNCuyo - Área de Vinculación e Innovación Productiva.				Relevamiento condiciones laborales en el sector vitivinícola
Secretaría de Extensión y Vinculación				
INSTITUTO NACIONAL DEL AGUA				
Corporación Vitivinícola Argentina (COVIAR)				
Organismos o Instituciones Provinciales				
Secretaría de Ambiente y Cambio Climático				Córdoba
Subsecretaría de Ambiente				La Pampa
Secretaría de Desarrollo Territorial y Ambiental				Neuquén
Secretaría de Ambiente y Cambio Climático				Río Negro
Ministerio de Ambiente y Producción Sustentable				Salta
Secretaría de Estado de Ambiente				San Luis
Secretaría de Estado de Medioambiente				Tucumán
* Provincias con producción vitivinícola: Mendoza, San Juan, La Rioja, Salta, Catamarca, Tucumán, Jujuy, Río Negro, Neuquén, La Pampa, Chubut, Córdoba, Buenos Aires, San Luis, Entre Ríos, Misiones, Santiago del Estero y Santa Fé.				

Lista de Actores de la Sociedad Civil

GRUPO DE ACTORES CLAVE	ORGANIZACIÓN	NOMBRE	MAIL	TELÉFONO
Pequeños y Medianos Productores Vitivinícolas	Cámara de Comercio de Tunuyan	[REDACTED]	[REDACTED]	[REDACTED]
	Cooperativa La Linea	[REDACTED]	[REDACTED]	[REDACTED]
Pequeños y Medianos Establecimientos Vitivinícolas	COOPERATIVA LA RIOJANA	[REDACTED]	[REDACTED]	[REDACTED]
	COOPERATIVA GENERAL ALVEAR	[REDACTED]	[REDACTED]	[REDACTED]
	BODEGA TRILLA	[REDACTED]	[REDACTED]	[REDACTED]
	BODEGA FINCA GAYTAMARI	[REDACTED]	[REDACTED]	[REDACTED]
	PEQUEÑA BOGECA	[REDACTED]	[REDACTED]	[REDACTED]
	BODEGA SANTOS	[REDACTED]	[REDACTED]	[REDACTED]
Organizaciones Sociales Nacionales, provinciales y locales vinculadas al sector vitivinícola.	ACOVİ - Asociacion de Cooperativas Vitivinícolas	[REDACTED]	[REDACTED]	[REDACTED]
	Cámara Vitivinicola de San Juan	[REDACTED]	[REDACTED]	[REDACTED]
	Centro de enólogos de San Juan	[REDACTED]	[REDACTED]	[REDACTED]
	Federación de Camaras	[REDACTED]	[REDACTED]	[REDACTED]
	Cámara de Fabricantes de Mosto	[REDACTED]	[REDACTED]	[REDACTED]
	CENTROS DE DESARROLLO VITICOLA	[REDACTED]	[REDACTED]	[REDACTED]
	ASOCIACION DE VIÑATEROS	[REDACTED]	[REDACTED]	[REDACTED]
Jóvenes y mujeres asentados en el medio rural	SINDICATO DE CONTRATISTAS Y FRUTALES	[REDACTED]	[REDACTED]	[REDACTED]
	MUJERES DE LA VIÑA	[REDACTED]	[REDACTED]	[REDACTED]
Comunidades locales relacionadas al sector vitivinícola	INSTITUTO SUPERIOR DE SAN MARTIN	[REDACTED]	[REDACTED]	[REDACTED]
	INSTITUTO SUPERIOR DEL VALLE DE UCO	[REDACTED]	[REDACTED]	[REDACTED]
Actividades productivas aledañas, áreas recreativas aledañas, viviendas ubicadas dentro del área de influencia de los proyectos que se financien en el marco del Programa.	UNION DE TRABAJADORES CAMPESINOS	[REDACTED]	[REDACTED]	[REDACTED]
Grupos vulnerables tales como comunidades indígenas, población migrante, personas con discapacidades y minorías sexuales (LGBTI+).	Comunidad de Amaicha	[REDACTED]	[REDACTED]	[REDACTED]

2. Material difundido previo a la realización de la Consulta Pública

En la siguiente figura se encuentra como imagen el SGAS difundido a través de la página del [MAGyP](#).



Figura A 1 - Página del MAGyP donde figura el documento del PROVIAR II difundido para la consulta pública².

² Fuente: <https://www.argentina.gob.ar/agricultura/subsecretaria-de-coordinacion-administrativa/documentos-proviar-ii>



Figura A 2 – Página del MAGyP donde figura el documento del PROVIAR II, Componentes del SGAS difundido para la consulta pública³.

³ Fuente: <https://www.argentina.gob.ar/sites/default/files/programa-de-apoyo-para-pequenos-productores-vitivincolas-de-argentina-proviar-ii.pdf>.

3. Listado de participantes - Consulta Pública presencial: 15 de julio de 2022.

Listado de participantes de forma presencial

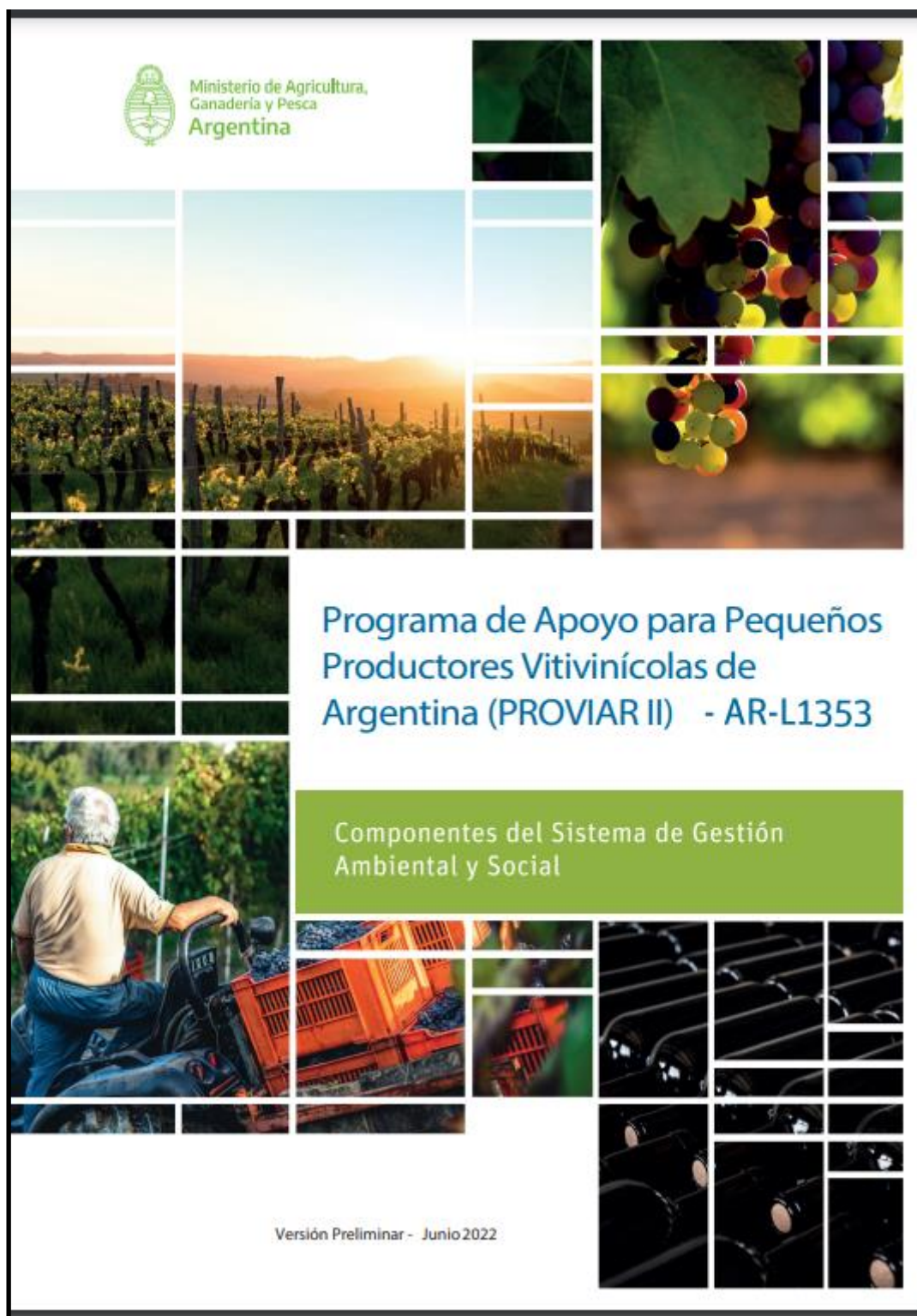
Nombre y Apellido	Institución	Cargo	Correo electrónico / Teléfono	Firma

Dirección General de Programas y Proyectos

 Ministerio de Agricultura,
Ganadería y Pesca



INSTITUTO NACIONAL
DE VITIVINICULTURA

Programa de Apoyo para Pequeños Productores Vitivinícolas de Argentina II
PROVIAR II - (AR-L1353)

Consulta pública

Viernes 15 de julio de 2022 - 10 hs - Instituto Nacional de Vitivinicultura, San Martín 430 PB, Mendoza

Nombre y Apellido

Institución

Cargo

Correo electrónico / Teléfono

Firma

[Redacted area]

[Redacted area]

Dirección General de Programas y Proyectos
Sectoriales y Especiales



Ministerio de Agricultura,
Ganadería y Pesca
Argentina



Programa de Apoyo para Pequeños Productores Vitivinícolas de Argentina II
PROVIAR II - (AR-L1353)

Consulta pública

Viernes 15 de julio de 2022 - 10 hs - Instituto Nacional de Vitivinicultura, San Martín 430 PB, Mendoza

[illegible]

**Dirección General de Programas y Proyectos
Sectoriales y Especiales**



Ministerio de Agricultura,
Ganadería y Pesca
Argentina

Listado de participantes por la plataforma Zoom



4. Registro del chat de la plataforma virtual de la plataforma virtual Zoom

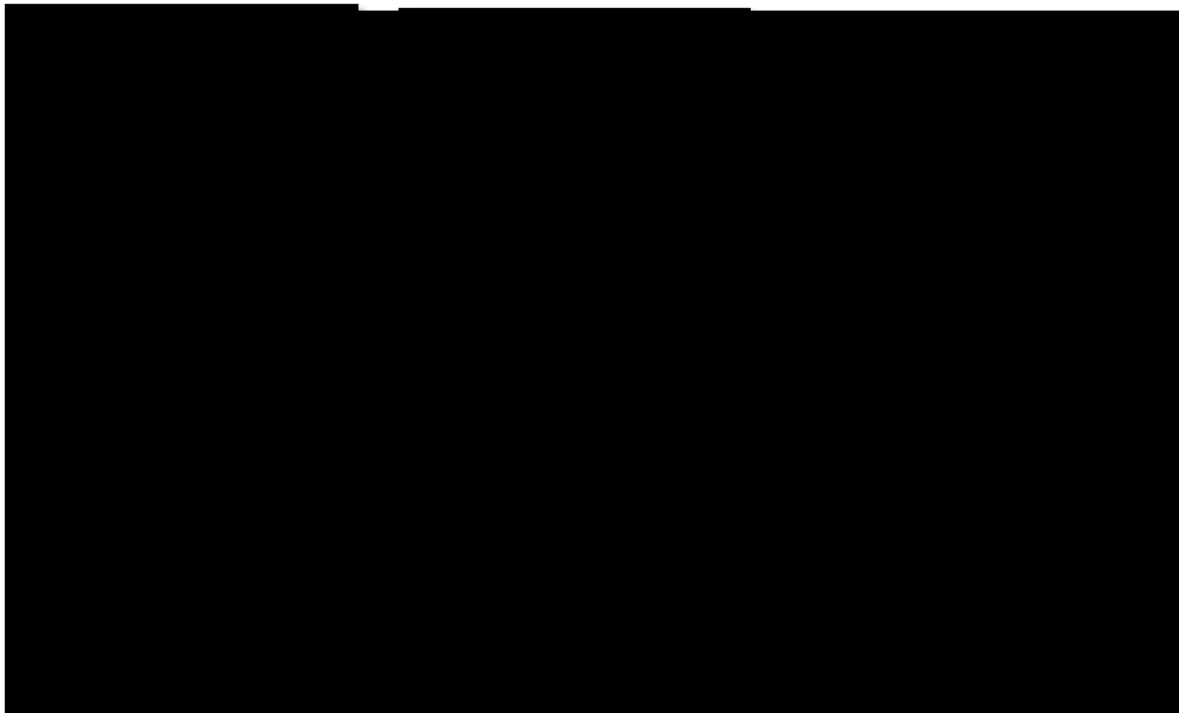

5. Material utilizado para la presentación del Proyecto



Objetivos del Programa

GENERAL

- ✓ Contribuir a la **sustentabilidad social, económica y ambiental** de la vitivinicultura argentina.

ESPECÍFICOS

- ✓ Desarrollar la adopción de tecnologías de pequeños y medianos productores vitícolas, priorizando la mejora de la eficiencia del uso de recursos hídricos;
- ✓ Fomentar la capacidad de comercialización de pequeños y medianos establecimientos vitivinícolas;
- ✓ Incrementar la participación de MiPyMEs en la cadena vitivinícola, lideradas por jóvenes y mujeres.



Ministerio de Agricultura,
Ganadería y Pesca
Argentina



INSTITUTO NACIONAL
DE VITIVINICULTURA



BID
Banco Interamericano
de Desarrollo

PROVIAR II
Programa de Apoyo para Pequeños Productores
Vitivinícolas de Argentina II

Beneficiarios

DIRECTOS

2.200

pequeños y medianos
productores/as vitícolas.

280

pequeños y medianos
establecimientos vitivinícolas

400

MiPyMEs de
servicios rurales.

INDIRECTOS

18.000 beneficiarios

entre los proveedores de paquetes tecnológicos, insumos, servicios y logística
vinculados a los pequeños y medianos productores/as y a los pequeños
y medianos establecimientos vitivinícolas.



Ministerio de Agricultura,
Ganadería y Pesca
Argentina



INSTITUTO NACIONAL
DE VITIVINICULTURA



BID
Banco Interamericano
de Desarrollo

PROVIAR II
Programa de Apoyo para Pequeños Productores
Vitivinícolas de Argentina II

Alcance del Programa

COMPONENTE 1

Innovación Tecnológica y Organizacional para la Producción Vitícola



COMPONENTE 2

Apoyo para la Comercialización de Pequeños y Medianos Establecimientos Vitivinícolas

COMPONENTE 3

Apoyo a micro, pequeñas y medianas empresas lideradas por jóvenes y mujeres



PROVIAR II
Programa de Apoyo para Pequeños Productores Vitivinícolas de Argentina II



COMPONENTE 1

Innovación Tecnológica y Organizacional para la Producción Vitícola



PROVIAR II
Programa de Apoyo para Pequeños Productores Vitivinícolas de Argentina II

COMPONENTE 1

Destino de la Inversión

INVERSIONES ELEGIBLES



Adaptación y mitigación
al cambio climático



Reducción de
costos operativos



Aumento de la productividad
con productos con demanda creciente

- ✓ **Eficiencia Hídrica:** riego presurizado, tecnificado, pozos y reservorios
- ✓ **Eficiencia Energética:** cambio de bombas, paneles solares
- ✓ **Contingencias Climáticas:** malla antigranizo y heladas
- ✓ **Recambio de Varietal y estructura de viñedo**
- ✓ **Maquinaria Agrícola**
- ✓ **Certificaciones buenas prácticas agrícolas y orgánico**



PROVIAR II
Programa de Apoyo para Pequeños Productores
Vitivinícolas de Argentina II

COMPONENTE 1

Beneficiarios

CRITERIOS DE ELEGIBILIDAD

- ✓ **Asociatividad y Esquema asociativo:** Postulación como Grupos Asociativos (GA), nuevos o previamente existentes, integrados por un mínimo de 5 beneficiarios, con compromiso de acciones vinculantes por los próximos 5 años
- ✓ **Superficie máxima:** Los/as productores/as vitícolas de los GA deben tener su CUIT asociado a uno o más viñedos inscriptos en el INV, cuya suma total no puede superar las 30 ha. de vid.
- ✓ **Edad máxima del/de la titular del viñedo:** hasta 70 años.
- ✓ Los beneficiarios de PROVIAR I podrán participar del programa a partir de la tercera convocatoria.



PROVIAR II
Programa de Apoyo para Pequeños Productores
Vitivinícolas de Argentina II

COMPONENTE 1

Financiamiento

MONTO DE LA INVERSIÓN



El programa entregará un ANR de hasta
u\$s 20.000 por beneficiario.

Además el programa financiará la
Asistencia Técnica para el grupo asociativo
durante 3 años.

El beneficiario deberá realizar una contraparte
correspondiente al 40% de la inversión total.



PROVIAR II
Programa de Apoyo para Pequeños Productores
Vitivinícolas de Argentina II



COMPONENTE 2

**Apoyo para la Comercialización de Pequeños
y Medianos Establecimientos Vitivinícolas**



PROVIAR II
Programa de Apoyo para Pequeños Productores
Vitivinícolas de Argentina II

COMPONENTE 2

Destino de la Inversión

INVERSIONES ELEGIBLES



Inversiones que incrementen el poder de negociación de los establecimientos



Adaptación y mitigación al cambio climático



Reducción de costos operativos



Aumento de la productividad con productos con demanda creciente

- ✓ **Capital de Trabajo para la Comercialización:** Coordinación comercial para grupo asociativo, ferias y viajes
- ✓ **Maquinaria Vitivinícola:** molienda, filtros tangenciales, equipos de frios, tanques y fraccionadoras
- ✓ **Reacondicionamiento de establecimientos:** piletas, tratamientos de efluentes, eficiencia energética y mejoras en procesos.
- ✓ **Certificaciones:** BPM y orgánicos



PROVIAR II
Programa de Apoyo para Pequeños Productores Vitivinícolas de Argentina II

COMPONENTE 2

Financiamiento

MONTO DE LA INVERSIÓN



El programa entregará un ANR de hasta **u\$s 60.000 por beneficiario** a establecimientos que NO entraron en PROVIAR I



El programa entregará un ANR de hasta **u\$s 20.000 por beneficiario** a establecimientos que entraron en PROVIAR I

El beneficiario deberá realizar una contraparte correspondiente al 40% de la inversión total.



PROVIAR II
Programa de Apoyo para Pequeños Productores Vitivinícolas de Argentina II



COMPONENTE 3

Apoyo a micro, pequeñas y medianas empresas lideradas por jóvenes y mujeres

COMPONENTE 3

Destino de la Inversión

INVERSIONES ELEGIBLES

- ✓ **Conformación de empresas de servicios rurales:** cosecha, poda, fraccionadoras y drones
- ✓ **Generación de nuevas alternativas de empleo y diversificación productiva:** enoturismo y elaboración artesanal
- ✓ **Promover el recambio generacional**
- ✓ **Promover innovaciones tecnológicas:** análisis de datos mediante sensores y drones, diagnóstico satelital y biotecnología
- ✓ **Desarrollo de técnicas e insumos para la producción de cultivos vitícolas sustentables:** elaboración de bioinsumos, recuperación de envases plásticos

COMPONENTE 3

Beneficiarios

CRITERIOS DE ELEGIBILIDAD

- ✓ Mujeres y jóvenes varones o mujeres con 5 años o más de residencia en zona rural o a una distancia menor a 20 km del lugar del viñedo o establecimiento en el cual desarrolla su actividad, con número de CUIT vigente, o MiPymes que brinden servicios en el ámbito rural.
- ✓ La postulación al programa debe ser principalmente asociativa, salvo que la inversión justifique la postulación individual.
- ✓ Los grupos asociativos, formales o informales, deberán estar integrados en más de un 65% por jóvenes rurales (mujeres o varones) o por mujeres rurales.
- ✓ En el caso de los jóvenes: hasta 35 años de edad.

COMPONENTE 3

Financiamiento

MONTO DE LA INVERSIÓN



El programa entregará un ANR de hasta
u\$ 10.000 por beneficiario.

El beneficiario deberá realizar una contraparte
correspondiente al 20% de la inversión total.

Programa de Apoyo para Pequeños Productores Vitivinícolas de Argentina (PROVIAR II)

Sistema de Gestión Ambiental y Social
Julio 2022



Ministerio de Agricultura,
Ganadería y Pesca
Argentina

OBJETIVO

Definir los lineamientos y procedimientos ambientales y sociales para el diseño e implementación del Programa.

MARCO

- Normativa de todos los niveles jurisdiccionales de Argentina
- Marco de Política Ambiental y Social del organismo financiador (BID).

ESTADO DE DESARROLLO

En proceso de elaboración. Borrador publicado.

ANTECEDENTES

- PROVIAR I
- Programas similares que la DIPROSE implementó o está implementando.



Ministerio de Agricultura,
Ganadería y Pesca
Argentina

» Normas de desempeño Ambiental y Social (MPAS – BID)

- NDAS 1 – Evaluación y Gestión de los Riesgos e Impactos Ambientales y Sociales
- NDAS 2 – Trabajo y Condiciones Laborales
- NDAS 3 – Eficiencia en el Uso de los Recursos y Prevención de la Contaminación
- NDAS 4 – Salud y Seguridad de la Comunidad
- NDAS 5 – Adquisición de Tierras y Reasentamiento Involuntario
- NDAS 6 – Conservación de la Biodiversidad y Gestión Sostenible de Recursos Naturales Vivos
- NDAS 7 – Pueblos Indígenas
- NDAS 8 – Patrimonio Cultural
- NDAS 9 – Igualdad de Género
- NDAS 10 – Participación de las Partes Interesadas y Divulgación de Información



» Estructura General

1. Evaluación Ambiental y Social.
1. Definición de Procedimientos ambientales y sociales.
1. Marcos Específicos.



» Marcos, Planes y Procedimientos transversales al Programa

- Plan de Gestión Ambiental y Social Estratégico
- Criterios de elegibilidad y Lista Exclusión
- Plan de Participación de las Partes Interesadas (PPPI)
- Mecanismo de Gestión de Consultas, Quejas y Reclamos
- Procedimientos de Gestión Laboral (PGL)
- Código de Conducta



Ministerio de Agricultura,
Ganadería y Pesca
Argentina

Componentes:

1 Innovación Tecnológica y Organizacional para la Producción Vitivinícola

Eficiencia Hídrica (tecnología en riego)
Intervenciones en Energía
Intervenciones en Protección Climática
Intervenciones en recambio varietal / reposición de fallas / infraestructura
Equipamiento: Modelos Asociativos para Adquisición de Maquinarias
Certificaciones (por ej. de Calidad)

2 Apoyo para la Comercialización de Pequeños y Medianos Establecimientos Vitivinícolas

Capital de Trabajo para la Comercialización
Maquinaria Vitivinícola
Reacondicionamiento de establecimientos (procesos en Bodegas)
Certificaciones (por ej. de Calidad)

3 Apoyo a nuevos emprendimientos de jóvenes y mujeres.

Empresas de Servicios: i) de laboreo, ii) de poda y iii) de cosecha asistida.
Generación de nuevas alternativas de empleo y diversificación productiva
Promover el recambio generacional
Promover innovaciones tecnológicas
Desarrollo de técnicas e insumos para la producción de cultivos vitícolas sustentables.

Procedimiento de Gestión
Ambiental y Social:

TRANSVERSAL



Ministerio de Agricultura,
Ganadería y Pesca
Argentina

» Gestión Socioambiental en el Ciclo de los Proyectos



Ministerio de Agricultura,
Ganadería y Pesca
Argentina

» Roles

- **INV:**
 - Convocatoria, identificación de IP, elegibilidad y priorización
 - Formulación de proyectos y priorización, evaluación
 - Aprobación, ejecución y rendición
- **EAS DIPROSE:**
 - Armado del Sistema de Gestión Ambiental y Social
 - Capacitación y acompañamiento en implementación del SGAS
 - Supervisión y Monitoreo Ambiental y Social



Ministerio de Agricultura,
Ganadería y Pesca
Argentina

» Aspectos clave

- SGAS en proceso de elaboración.
- Nuevo MPAS y Normas de desempeño ambientales y sociales (BID).
- En todos los Proyectos y en las distintas etapas del ciclo de los mismos, se consideran los aspectos ambientales y sociales, identificando los temas sensibles/complejos y definiendo medidas para su mitigación.
- El proceso de participación es continuo.



Ministerio de Agricultura,
Ganadería y Pesca
Argentina

» EQUIPO AMBIENTAL Y SOCIAL (EAS) – DIPROSE

- Responsable técnico: Francisco Miguel Hernandez fhernandez@magyp.gob.ar
- Especialista Social: Maria Lucila Alvarez mlalvarez@magyp.gob.ar
- Especialista Ambiental: Mariano Pessah mpessah@magyp.gob.ar



Ministerio de Agricultura,
Ganadería y Pesca
Argentina



Ministerio de Agricultura,
Ganadería y Pesca
Argentina