

PERÚ

Cooperación Técnica No Reembolsable para Asistencia de Emergencia a Raíz del Terremoto de los Departamentos de Ica y Lima

PLAN DE OPERACIONES

I. INFORMACIÓN GENERAL

País/Región	Perú
Nombre del Programa/Número:	Terremoto de los Departamentos de ICA y Lima – Ayuda Humanitaria (PE-T1064)
Equipo del Proyecto:	Joseph Milewski (RND/CPE), Jefe de Equipo; Javier Cuervo (INE/RND); Edward Anderson (INE/RND); Gisella Barreda (INE/RND); y Kevin McTigue (LEG/SGO).
Fecha de la Solicitud:	16 de agosto de 2007
Beneficiarios:	Población damnificada por el terremoto que afectó el Departamento de Ica y la Provincia de Cañete en el Departamento de Lima
Organismo Ejecutor:	Instituto Nacional de Defensa Civil – INDECI
Condiciones Especiales:	Ninguna
Plan de Financiamiento:	IDB (Capital Ordinario): US\$200.000 Local: <u>US\$ 0</u> Total: <u>US\$200.000</u>
Plazos:	Se realizará un solo desembolso a una cuenta que el Ministerio de Economía y Finanzas designe y que haya sido establecida para manejar recursos de donaciones de asistencia humanitaria.

II. ANTECEDENTES

- 2.1 El 15 de agosto de 2007 a las 18:41 horas, se registró un sismo de 7,9 grados Richter a 60 km al Oeste de Pisco (en el mar), afectando severamente el departamento de Ica y la provincia de Cañete en el departamento de Lima en Perú (Anexo III – Mapa de Intensidad Estimada del Terremoto). Un informe de la Oficina de Coordinación de Asuntos Humanitarios de Naciones Unidas (OCHA)

fechado 16 agosto (6:34 PM hora local) reportó las siguientes consecuencias: 510 fallecidos, 1.000 heridos, 16.669 viviendas destruidas, 16.669 familias damnificadas, 4 hospitales destruidos, 10 carreteras afectadas, 4 colegios afectados 4 iglesias afectadas, y 4 hoteles afectados. Estas son cifras provisionales ya que solo después de varios días se podrán tener cifras mas concretas debido a la dificultad de evaluación de los daños. Adicionalmente, según informes del Instituto Nacional de Defensa Civil (INDECI) se han registrado varios sismos posteriores con daños adicionales en las ciudades de Cañete, Chincha y Pisco. Se desconoce cual es la situación en las provincias de Nazca y Palpa por dificultades de acceso.

- 2.2 Las ciudades de Ica y Pisco han visto interrumpido su fluido eléctrico y el aeropuerto ha tenido que operar con equipos alternos de emergencia. En el distrito de Chincha colapsó la capacidad de atención de los hospitales San Jose de Chincha (21 fallecidos y 40 heridos) y ESSALUD (28 fallecidos y 200 heridos). El Departamento de Ica se encuentra también gravemente afectada con más de 400 fallecidos.
- 2.3 El gobierno ha declarado estado de emergencia en el Departamento de Ica y la provincia de Cañete y ha pedido ayuda humanitaria para refugios, herramientas de rescate y medicinas. Un equipo del INDECI se encuentra en la región y ha empezado una evaluación preliminar de daños. El gobierno también ha enviado equipos de rescate y ambulancias además de unas 29 toneladas de asistencia humanitaria, incluyendo abrigos, comida, agua potable, y medicinas. También se encuentran trabajando equipos de emergencia para restaurar servicios de luz, teléfono, y carreteras. La Cruz Roja ha activado un centro de emergencias de 24 horas y ha empezado a coordinar la respuesta a la ayuda internacional.
- 2.4 Frente a esta situación se requiere apoyar al Gobierno de Perú (GdP) para atender la situación de emergencia buscando atender las necesidades de damnificados en cuanto a alimentación, vivienda temporal, y prevención de enfermedades que puedan brotar debido a la afección a los sistemas de salud y de servicios públicos. Los albergues que están alojando de forma temporal a las victimas requieren de dotaciones de agua, alimentos, frazadas, generadores, equipos de cocina. También los centros hospitalarios requieren de insumos para atender las emergencias médicas y se requiere de adecuados equipos de comunicación.
- 2.5 El Gobierno de Perú (GdP) ha convocado la cooperación internacional a través de la Agencia Peruana de Cooperación Internacional (APCI) para coordinar las acciones humanitarias, la cual que está siendo canalizada por el INDECI. Un puente aéreo ha sido establecido el 16 de agosto entre Lima y el aeropuerto militar de Pisco.
- 2.6 Varios gobiernos, organismos internacionales y agencias de ayuda humanitaria han expresado apoyo al GdP e indicado su compromiso de asistencia financiera para atender la emergencia. Con esta cooperación técnica, el BID se suma a estos esfuerzos.

- 2.7 **Declaración oficial de estado de emergencia:** Mediante el Decreto Supremo No. 068-2007-PCM del 16 de agosto de 2007, el Gobierno de Perú declaró el Estado de Emergencia en el departamento de Ica, y la provincia de Cañete del departamento de Lima y ordenó a las instituciones relevantes ejecutar las acciones necesarias para la atención de emergencia y la rehabilitación de las zonas afectadas (Anexo II - Decreto Declaración Emergencia).

III. SOLICITUD DE ASISTENCIA HUMANITARIA

- 3.1 **Carta de no-objeción:** El 16 de agosto de 2007, el Gobierno de Perú por intermedio del Ministerio de Economía y Finanzas (MEF), indicó formalmente su aceptación a la cooperación técnica no-reembolsable para apoyar los esfuerzos de ayuda humanitaria a la población afectada (Anexo I - Carta de No-Objeción del MEF).

IV. OBJETIVO Y DESCRIPCIÓN

- 4.1 El objetivo de la cooperación técnica es proveer ayuda humanitaria a los damnificados del terremoto. Los recursos de la cooperación apoyarán las acciones del GdP en atender las necesidades más urgentes en lo que respecta por ejemplo a la provisión de alimentos, medicinas y otros bienes que ayuden a controlar problemas de salud derivados de la emergencia, frazadas, agua potable, bienes necesarios en albergues temporales, y otros bienes que satisfagan necesidades inmediatas de la población durante la emergencia.

V. COSTO Y FINANCIAMIENTO

- 5.1 El Banco otorga asistencia financiera de emergencia a los países miembros cuando se ha producido un desastre natural. La ayuda se extiende y se ejecuta en forma de cooperación técnica no-reembolsable. Esta asistencia se otorga con cargo a los recursos del Capital Ordinario (CO) del Banco y puede ser hasta por un máximo de US\$200.000 por desastre (documento AT-986-1 y resolución DE/74-04).
- 5.2 Debido a la naturaleza del evento y su catastrófico impacto, el costo de la cooperación técnica es el máximo permisible de US\$200.000. Solo bienes y servicios originarios de países miembros del Banco pueden ser adquiridos usando los fondos provenientes de esta operación.

VI. DESEMBOLSOS Y EJECUCIÓN

- 6.1 Los recursos de la cooperación técnica serán desembolsados, en una sola transacción en dólares de los Estados Unidos (US\$), en una cuenta que el Ministerio de Economía y Finanzas designe y que haya sido establecida para manejar recursos de donaciones de asistencia humanitaria.
- 6.2 La agencia ejecutora de esta operación será el Instituto Nacional de Defensa Civil (INDECI), entidad que será responsable por el adecuado uso de los mismos de acuerdo a lo estipulado en este Plan de Operaciones. Los recursos deberán ser comprometidos en un plazo no superior a los tres meses de hecho el desembolso.

VII. REPORTES

- 7.1 El Instituto Nacional de Defensa Civil, entidad administradora de los recursos, remitirá al Banco dentro de un plazo de 180 días contados a partir del desembolso, un reporte del uso de los recursos provenientes de esta operación.

VIII. RECOMENDACIÓN

- 8.1 En vista de la situación de emergencia en Perú, se recomienda que el Presidente del Banco, apruebe una cooperación técnica no reembolsable por el monto de US\$200.000 provenientes de los recursos de capital ordinario del Banco de acuerdo a la autoridad delegada en la resolución DE-74/04.

"AÑO DEL DEBER CIUDADANO"

MINISTERIO DE ECONOMÍA Y FINANZAS
DESPACHO MINISTERIAL

 Luis Carranza Ugarte
 Ministro

Lima, 16 AGO. 2007

Oficio N° 1133 -2007-EF/10

 Señora
 Ana María Rodríguez-Ortiz
 Representante del Banco Interamericano de Desarrollo
Presente.-

Estimada señora Rodríguez-Ortiz:

Agradezco su amable misiva del día de hoy, mediante la cual a nombre del Banco Interamericano de Desarrollo nos expresa su solidaridad y condolencias por las pérdidas humanas y materiales ocasionadas por el sismo ocurrido el día de ayer 15 de agosto de 2007, y ofrece el siempre valioso apoyo de vuestra entidad para atenuar en lo que fuera posible los efectos del fenómeno ocurrido.

Al respecto, debo manifestarle que, en efecto, el fenómeno natural ha golpeado fuertemente a las poblaciones de las zonas de Cañete e Ica, fundamentalmente, generado enormes daños a la población, con la lamentable pérdida de vidas humanas, originado heridos, destrucción, deterioro de viviendas, infraestructura productiva y servicios, lo cual venimos evaluando a efectos de cuantificar la magnitud de los mismos; por lo que la cooperación de su representada, mediante una donación, constituye un apoyo valioso para el Gobierno Peruano, pues nos ayudará en la atención de las múltiples necesidades que situaciones como esta generan.

En tal sentido, a nombre del Gobierno Peruano expresamos nuestro profundo agradecimiento por vuestro apoyo, e informamos que dicha donación será ejecutada a través de transferencias que este Ministerio realizará al INDECI para la atención y apoyo a las poblaciones afectadas, en el marco de la declaratoria de emergencia aprobada por el D.S. No. 068-2007-PCM.

Sin otro particular, hago propicia la oportunidad para saludarla.

Atentamente,

Post-it TM Transmisión por Fax 7671		FECHA/ DATE	N° DE PAGINAS/ # OF PAGES
PARA/TO	A. MARIA RODRIGUEZ	DE/FROM	R. ALVAREZ
COMPANIA/CO.	B.I.D.	COMPANIA/CO.	MEF
DEPARTAMENTO/DEPT.		TELEFONO/PHONE #	
FAX	442.0468	FAX	311 9904



PROYECTOS

**ORGANISMO SUPERVISOR
DE LA INVERSION
EN ENERGIA Y MINERIA**

Res. N° 484-2007-OS/CD.- Proyecto de resolución que aprueba la "Base de Datos de los Módulos Estándares de Inversión para Sistemas de Transmisión"

351660

Res. N° 485-2007-OS/CD.- Proyecto de resolución que aprueba áreas de demanda a que se refiere numerales I) y II) de literal i) del artículo 139 del Reglamento de la Ley de Concesiones Eléctricas

351662

**SUPERINTENDENCIA NACIONAL DE
SERVICIOS DE SANEAMIENTO**

Res. N° 050-2007-SUNASS-CD.- Proyecto de Resolución que aprueba fórmula tarifaria, estructuras tarifarias y metas de gestión de la EPS Selva Central S.A. y su Exposición de Motivos

351666

PODER EJECUTIVO

**PRESIDENCIA DEL
CONSEJO DE MINISTROS**

**Declaran en Estado de Emergencia el
departamento de Ica y la provincia de
Cañete del departamento de Lima**

**DECRETO SUPREMO
N° 068-2007-PCM**

EL PRESIDENTE DE LA REPÚBLICA

CONSIDERANDO:

Que, como consecuencia de los fuertes sismos registrados el día de hoy en el país, se han registrado pérdida de vidas humanas; un número indeterminado de heridos y considerables daños materiales en el departamento de Ica y la provincia de Cañete del departamento de Lima;

Que, la magnitud de la emergencia demanda la adopción de medidas que permitan a los Sectores comprometidos, así como a los Gobiernos Regionales y a los Gobiernos Locales respectivos, ejecutar las acciones inmediatas destinadas a la atención de la población damnificada, a la reducción y minimización de los riesgos existentes y a la rehabilitación de las zonas afectadas;

Que, de conformidad a lo establecido en el artículo 22° del Decreto Supremo N° 083-2004-PCM, que aprobó el Texto Único Ordenado de la Ley de Contrataciones y Adquisiciones del Estado, se entiende como situación de emergencia aquella en la cual las entidades tengan que actuar de manera inmediata a causa de acontecimientos catastróficos;

De conformidad con lo dispuesto en el artículo 137° de la Constitución Política del Perú y el Decreto Legislativo N° 560 - Ley del Poder Ejecutivo; y,

Con el voto aprobatorio del Consejo de Ministros;

DECRETA:

Artículo 1°.- Declaración de Estado de Emergencia
Declárese el Estado de Emergencia en el departamento de Ica y la provincia de Cañete del departamento de Lima, por el plazo de sesenta (60) días naturales.

Artículo 2°.- Ejecución de Acciones

La Presidencia del Consejo de Ministros; los Ministerios de Agricultura; Salud; Vivienda, Construcción y Saneamiento; de la Producción; de Transportes y Comunicaciones; de la Mujer y Desarrollo Social; de Educación; de Energía y Minas; y, de Defensa; así como el Instituto Nacional de Defensa Civil - INDECI; ESSALUD; los Gobiernos Regionales y los Gobiernos Locales respectivos, ejecutarán las acciones necesarias para la atención de la emergencia y la rehabilitación de las zonas afectadas.

Artículo 3°.- Refrendo y vigencia

El presente Decreto Supremo será refrendado por el Presidente del Consejo de Ministros, el Ministro de Agricultura, el Ministro de Salud, el Ministro de Vivienda, Construcción y Saneamiento, el Ministro de la Producción, la Ministra de Transportes y Comunicaciones, la Ministra de la Mujer y Desarrollo Social, el Ministro de Educación, el Ministro de Energía y Minas, el Ministro de Defensa y el Ministro de Economía y Finanzas; y entrará en vigencia el día de su publicación en el Diario Oficial.

Dado en la Casa de Gobierno, en Lima, a los quince días del mes de agosto del año dos mil siete.

ALAN GARCÍA PÉREZ
Presidente Constitucional de la República

JORGE DEL CASTILLO GÁLVEZ
Presidente del Consejo de Ministros

ISMAEL BENAVIDES FERREYROS
Ministro de Agricultura

CARLOS VALLEJOS SOLOGUREN
Ministro de Salud

HERNÁN GARRIDO-LECCA MONTAÑEZ
Ministro de Vivienda, Construcción y Saneamiento

RAFAEL REY REY
Ministro de la Producción

VERÓNICA ZAVALA LOMBARDI
Ministra de Transportes y Comunicaciones

VIRGINIA BORRA TOLEDO
Ministra de la Mujer y Desarrollo Social

JOSÉ ANTONIO CHANG ESCOBEDO
Ministro de Educación

JUAN VALDIVIA ROMERO
Ministro de Energía y Minas

ALLAN WAGNER TIZÓN
Ministro de Defensa

LUIS CARRANZA UGARTE
Ministro de Economía y Finanzas

97247-1

**Exoneran a las Municipalidades
Provinciales de Tumbes y Cusco de lo
dispuesto en la Ley del Presupuesto del
Sector Público para el Año Fiscal 2007,
a fin de que se les permita adquirir
camionetas**

**RESOLUCIÓN SUPREMA
N° 140-2007-PCM**

Lima, 15 de agosto de 2007

Estimated Earthquake Intensity for the Affected Regions of Peru

Earthquake Intensity
Estimated by USGS
(15 August 2007)

Earthquake
15 August 2007 16 August 2007



Version 1.0

Glide No: EQ-2007-000133-PER

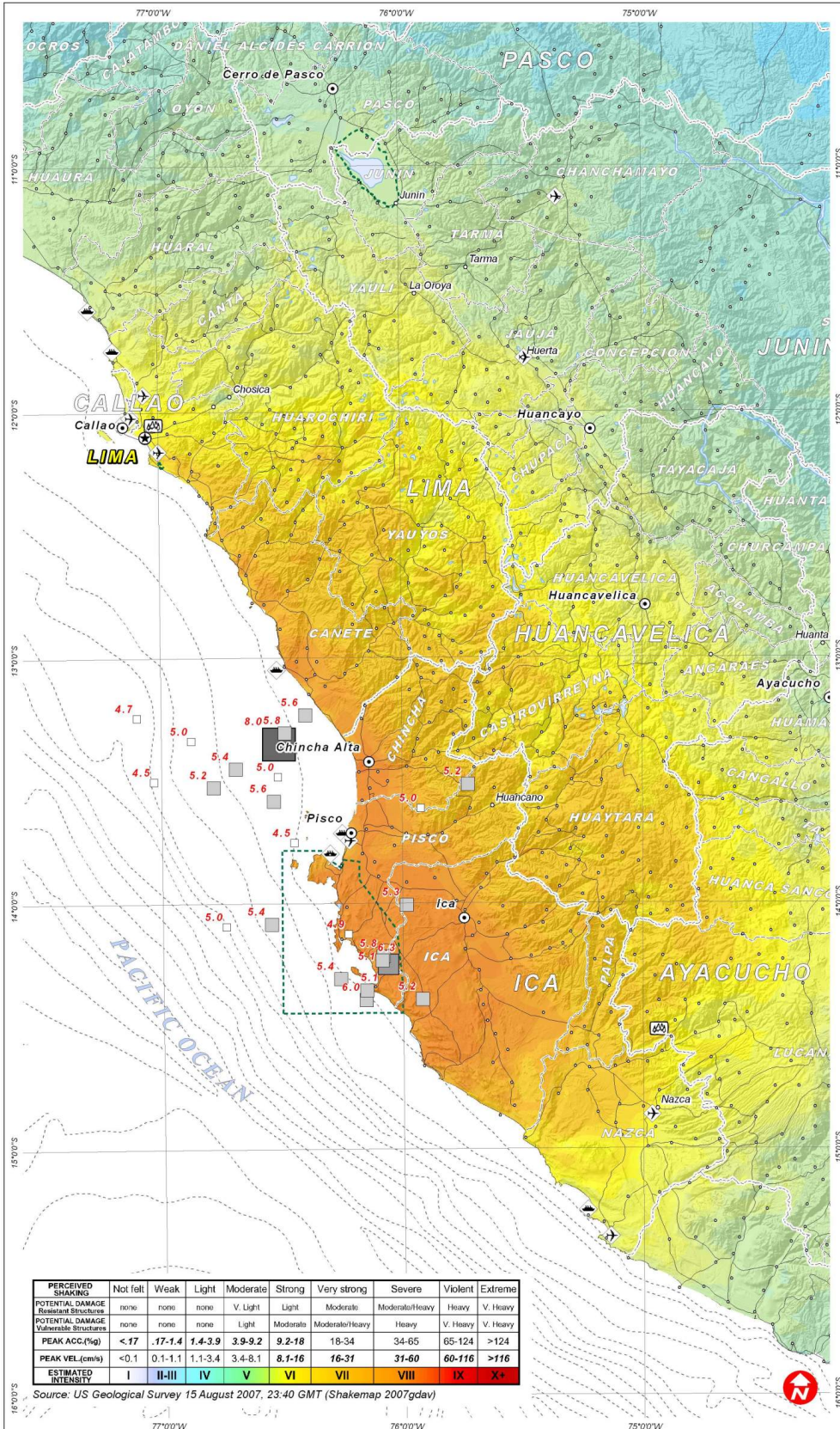

Map Information

This map illustrates the extent and variation of estimated ground shaking throughout the affected region. This color-coded intensity map is derived from empirical relations between peak ground motions and Modified Mercalli Intensity (MMI). The information is provided with the understanding that it is not guaranteed to be correct or complete, and conclusions drawn from such information are the sole responsibility of the user. Locations within the same intensity area will not necessarily experience the same level of damage since damage depends heavily on the type of structure, the nature of the construction, and the details of the ground motion at that site. For this reason more or less damage than described in the MMI scale may occur. Large earthquakes can generate very long-period ground motions that can cause damage at great distances from the epicenter, although the intensity estimated from the ground motions may be small, significant effects to large structures (bridges, tall buildings, storage tanks) may be notable. This is a preliminary analysis and has not yet been verified in the field. Source: US Geological Survey. Date: 15 August 2007, 23:40 GMT.

The depiction and use of boundaries, geographic names and related data shown here are not warranted to be error-free nor do they imply official endorsement or acceptance by the United Nations. This map was produced by the United Nations Institute for Training and Research (UNITAR) Operational Satellite Applications Programme (UNOSAT). UNOSAT provides satellite imagery and related geographic information to UN humanitarian and development agencies and their implementing partners.

Map Legend

Earthquake Magnitude:
(15-17 Aug 07)
7.1 - 8.0
6.1 - 7.0
5.1 - 6.0
4.5 - 5.0

PERU Country
AYACUCHO Region
HUAYTARA Province
LIMA Capital
Pisco City / Large Town
Nazca Town or Village
8.0 Earthquake Magnitude

Map Scale for A3: 1:1,750,000

0 10 20 40 60 80 Kilometers

Earthquake Data USGS (Shakemap 2007gday)
EQ Dates 15-17 August 2007
Elevation Data SRTM/NAASA
Population Data LandScan 2004
Boundary Data SALB
GIS Data WDBA, NGA, UNEP, GEBCO
Map Production UNOSAT (16 August 2007)
Projection Lambert Conformal Conic
Datum WGS 1984

UNOSAT
satellite imagery for all
www.unosat.org
Contact Information: info@unosat.org
24/7 Hotline: +41 76 487 4998