Fondo Multilateral de Inversiones
Miembro del Grupo BID

REPORTE DE ESTADO DEL PROYECTO

ENERO 2015 - JUNIO 2015

SECCIÓN 1: SÍNTESIS DEL PROYECTO

NOMBRE DEL PROYECTO: Formación para el desarrollo económico local con inclusión social

Nro. Proyecto: RG-M1149 - Proyecto No.: ATN/ME-12480-RG

Propósito: Formar cuadros técnicos y tomadores de decisiones de políticas, en diferentes regiones y localidades de los países beneficiarios, para que mejoren sus capacidades de diseño, puesta en marcha y gestión de iniciativas de promoción productiva y empleo, aplicando un enfoque de desarrollo económico local y trabajo decente.

País Administrador	País Beneficiario	Grupo	Subgrupo
CHILE	ARGENTINA, BRASIL, CHILE, GUATEMALA, PERÚ	SME - Desarrollo de la pequeña y mediana empresa	PLED - Competitividad local

Agencia Ejecutora:	UNIVERSIDAD CATÓLICA DEL NORTE ? ANTOFAGASTA.	**Líder equipo de diseño:**	JAIME GIESECKE
		Líder equipo de supervisión:	PATRICIO DIAZ LUCARELLI

CICLO DEL PROYECTO

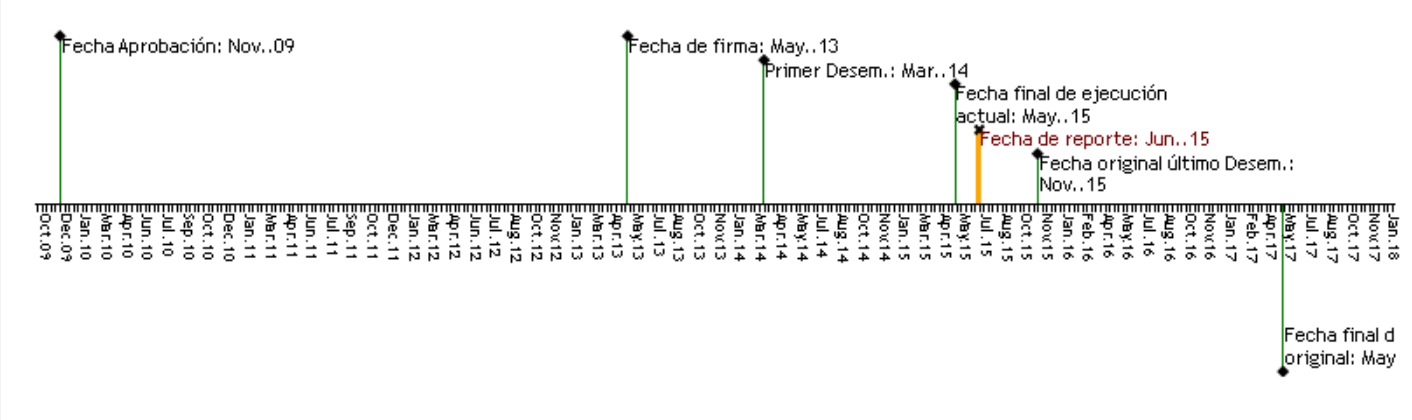

RECURSOS

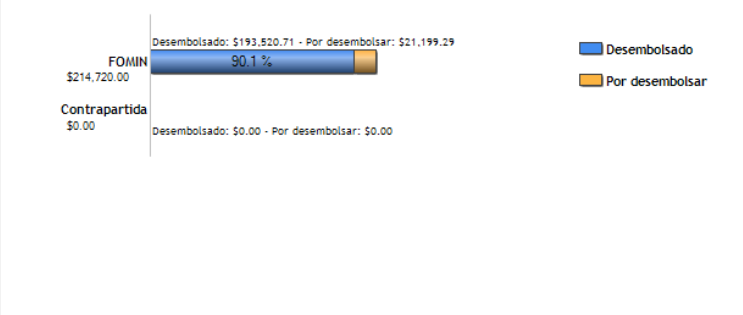

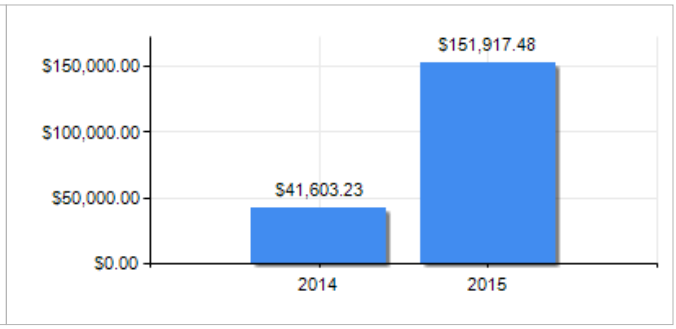

PUNTAJE DE DESEMPEÑO

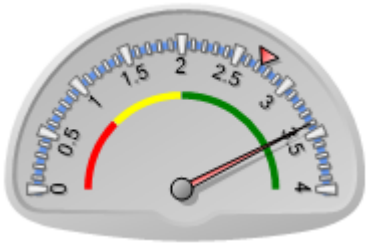

Puntaje actual: Satisfactorio: 3.4
Promedio FOMIN: 2.725

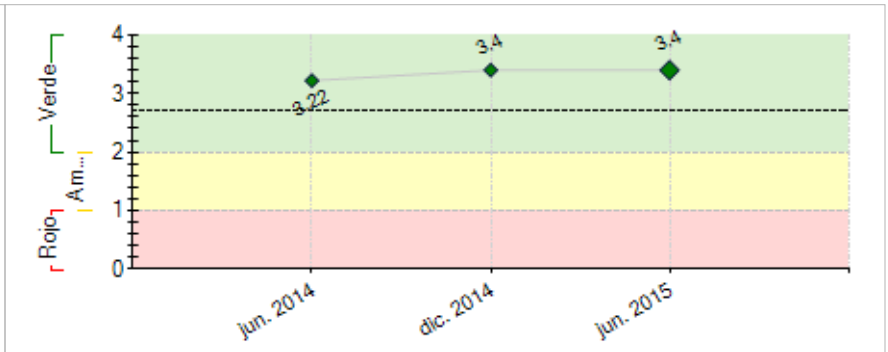

----- Promedio desempeño FOMIN

RIESGOS EXTERNOS

CAPACIDAD INSTITUCIONAL

	Riesgo
Administración Financiera:	
Adquisiciones:	
Capacidad Técnica:	

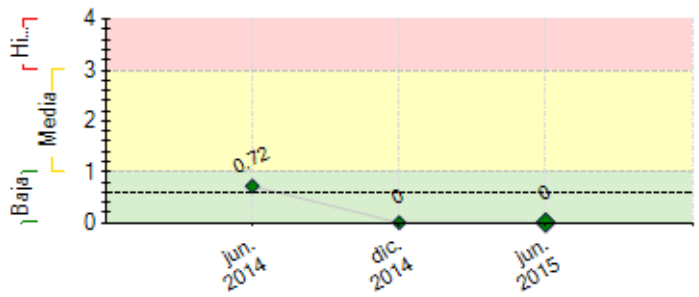

---- Promedio de riesgo FOMIN: 0.6

SECCIÓN 2: DESEMPEÑO

Resumen del desempeño del proyecto desde el inicio

A la fecha se ha logrado: (i) cumplimiento de las condiciones previas; (ii) la formación de 12 formadores con la metodología DEL; (iii) la finalización del diseño del programa académico y malla curricular del Diplomado, con la colaboración de expertos del programa ConectaDEL, académicos de la Universidad Católica del Norte, entre otros actores relevantes; (iv) aprobación del punto anterior, por parte de la Oficina de Capacitación y Asistencia Técnica (OCAT) de la Universidad; (v) Bases de admisión al Diplomado; (vi) Selección de 40 alumno/as participantes, de casi 100 postulaciones (vii) Bases del Fondo de Innovación; (viii) Presentación de 10 proyectos al Fondo, (ix) Adjudicación de fondos para 4 proyectos; (x) 36 participantes certificados oficialmente.

En cuanto al cumplimiento de los objetivos finales del proyecto, es altamente probable alcanzarlos. La mayoría de las actividades e hitos se han cumplido en los plazos y formas establecidas inicialmente. Solo resta un hito por cumplir y el cierre definitivo de los proyectos, lo cual se logrará durante las próximas semanas.

En lo que resta de ejecución se pondrá especial énfasis en:

-Cierre de los 4 proyectos ganadores. Cabe señalar que independientemente del cierre en términos administrativos, la totalidad de los proyectos seguirán implementándose, independiente del financiamiento del Programa, lo cual es un indicador potente respecto a la sostenibilidad de las iniciativas.

-Seminario de cierre y lanzamiento de Libro.

Comentarios del líder de Equipo de Supervisión

De acuerdo con los comentarios de la Agencia Ejecutora

Resumen del desempeño del proyecto en los últimos seis meses

El primer semestre del presente año ha estado enfocado principalmente en la ejecución de las siguientes actividades:

-Fortalecer redes de cooperación públicos-privadas: Colaboración conjunta en realización de seminario de cierre del Proyecto (CORFO, Endeavor Atacama, Asociación de Industriales, SEREMI Economía, entre otros).

-Desarrollo de red de expertos: Participación de expertos en seminario (Andrés Rodríguez-Pose de London School of Economics and Political Science, Eduardo Bitrán y Claudio Maggi de CORFO, Gonzalo Rivas del Consejo Nacional de Innovación, Antonio Daher de la PUC, entre otros).

-Implementación de proyectos del Componente 4: i)www.carga.la, Plataforma web de gestión de transporte de carga ii) Waraqocha, protoptipo de generación de energía undimotriz iii) Agencia Regional Desarrollo Turismo Rural, elaboración de Plan Estratégico de Tursimo iv) Consejo Ciudadano de Innovación (citara.cl), formación de organización ciudadana para colaboración en políticas públicas en temáticas de desarrollo territorial e innovación.

-Gestión de Conocimiento, Lanzamiento libro “Sistemas, coaliciones, actores y Desarrollo Económico Territorial en regiones mineras”, el cual es un aporte de diversos autores y expertos en el desarrollo de temáticas tratadas en el Diplomado, como también una sistematización de la experiencia del Programa ConectaDEL en la región de Antofagasta.

- Sostenibilidad: Se formuló y presentó un proyecto al Consejo Regional, el cual fue aprobado.

Comentarios del líder de Equipo de Supervisión

De acuerdo con los comentarios de la Agencia Ejecutora

SECCIÓN 3: INDICADORES E HITOS

Propósito: Formar cuadros técnicos y tomadores de decisiones de políticas, en diferentes regiones y localidades de los países beneficiarios, para que mejoren sus capacidades de diseño, puesta en marcha y gestión de iniciativas de promoción productiva y empleo, aplicando un enfoque de desarrollo económico local y trabajo decente.

	Indicadores	Línea de base	Intermedio 1	Intermedio 2	Intermedio 3	Planificado	Logrado	Estado
R.1	Se habrá desarrollado un curriculum para formación en Desarrollo Local y empleo adaptable a las características de cada territorio donde se ofrezcan.						Si	
						May. 2017	Abr. 2014	
R.2	Número de instituciones por país que se agregan o fortalecen como oferentes de cursos de capacitación de calidad en Desarrollo Económico Territorial y Empleo.	0				1	1	
						May. 2017	Abr. 2014	
R.3	En las regiones en las cuales se aplica el proyecto, se habrán incrementado las relaciones público-privadas, i.e.: en más de 50% las reuniones operativas entre los dos sectores; al menos 2 iniciativas concretas por curso en cada región/macroregión, adicionales a los proyectos desarrollados en el Componente 4.						Si	
						May. 2017	Abr. 2015	

Componente 2: Generación de capacidades y materiales para la formación

Peso: 20%

Clasificación:

C2.I1	Currícula de formación en metodología DEL adaptada a la región de Antofagasta						Si	Finalizado
						Jul. 2014	May. 2014	
C2.I2	Número de responsables de alto nivel de los gobiernos central, regional y municipal, representantes de cámaras empresariales, organizaciones sindicales y entidades del mundo académico y científico sensibilizados y con formación básica en metodologías DEL	0				100	140	Finalizado
						Abr. 2015	Dic. 2014	
C2.I3	Número de expertos seniors (master trainers) que operen como formadores de formadores DEL	0				10	12	Finalizado
						Mar. 2014	Jun. 2014	
C2.I4	Número de profesionales capacitados como formadores, mediante los cuales se espera multiplicar las actividades de formación DEL	0	0	0		20	12	Finalizado
			Sep. 2014	Ene. 2015		Oct. 2014	Dic. 2014	

Componente 3: Formación de operadores y decisores de políticas

Peso: 35%

Clasificación:

C3.I1	Número de profesionales operadores de programas en terreno y diseñadores de políticas DEL capacitados	0				25	36	Finalizado
						Dic. 2014	Dic. 2014	
C3.I2	Número de proyectos de desarrollo económico territorial formulados como trabajos finales por personas o grupos de personas asistentes a dichos cursos de formación.	0				7	10	Finalizado
						Dic. 2014	Oct. 2014	
C3.I3	Acuerdo con el Gobierno Regional de Antofagasta para que responsables de proyectos o programas ligados a la ERI y/o a la ERD, deban certificar formacion equivalente o formacion superior en la materia, o aprobar un diplomado a traves de la UCN otorgando beca para estos ultimos						Si	Finalizado
						Jul. 2014	May. 2014	

Componente 4: Selección e implementación de mejores propuestas de proyectos

Peso: 45%

Clasificación:

C4.I1	Número de proyectos DEL financiados por la facilidad del programa	0				4	4	Finalizado
						Dic. 2014	Dic. 2014	
C4.I2	Conclusión de la formación de los formadores a través de su participación en las actividades de tutoría.						Si	Finalizado
						Abr. 2014	Abr. 2014	

	Hitos	Planificado	Fecha Vencimiento	Logrado	Fecha en que se logró	Estado
H1	Previous Conditions	7	Feb. 2014	7	Feb. 2014	Logrado
H5	Construcción red de expertos senior - Vinculación de al menos 30 formadores en distintos países.	10	Mar. 2014	12	Mar. 2014	Logrado
H7	Selección de los beneficiarios - Primer grupo seleccionado- Definición de criterios de selección y aprobación de los postulantes a la formación	1	Mar. 2014	1	Mar. 2014	Logrado
H1	Alianzas entre las ESL y entidades estratégicas en cada país. Acuerdos con entidades locales que permitan definir las regiones en las que se llevará a cabo la formación	1	Abr. 2014	1	Abr. 2014	Logrado
H6	Formación de al menos 25 formadores en cada país - Formación de formadores en cada país para realizar los cursos a nivel de las regiones que se definan	30	Abr. 2014	30	Abr. 2014	Logrado
H9	[*] Lanzamiento del Diplomado (versión 1)	1	May. 2014	1	May. 2014	Logrado
H18	Selección de los beneficiarios- Segundo Grupo seleccionado- Definición de criterios de selección y aprobación de los postulantes a la formación	1	May. 2014	1	May. 2014	Logrado
H10	Documentos replicación del programa - A partir de la sistematización y divulgación de lecciones aprendidas.	10	Oct. 2014	10	Oct. 2014	Logrado
H17	Curso en formación básica DEL- Cursos básico para promover el programa y levantar la demanda local para el componente 3.	4	Nov. 2014	4	Oct. 2014	Logrado
H8	[*] Seminario de difusión del cierre del proyecto (resultados y lecciones aprendidas)	1	Ago. 2015			

[*] Indica que el hito ha sido reformulado

FACTORES CRÍTICOS QUE HAN AFECTADO EL DESEMPEÑO

[No se reportaron factores para este período]

SECCIÓN 4: RIESGOS

RIESGOS MÁS RELEVANTES QUE PUEDEN AFECTAR EL DESEMPEÑO FUTURO

NIVEL DE RIESGO DEL PROYECTO: Baja **NÚMERO TOTAL DE RIESGOS:** 5 **RIESGOS VIGENTES:** 0 **RIESGOS NO VIGENTES:** 0 **RIESGOS MITIGADOS:** 5

SECCIÓN 5: SOSTENIBILIDAD

Probabilidad de que exista sostenibilidad después de terminado el proyecto: P - Probable

FACTORES CRÍTICOS QUE PUEDEN AFECTAR LA SOSTENIBILIDAD DEL PROYECTO

[No se reportaron factores para este período]

Acciones realizadas o a ser implementadas relativas a la sostenibilidad:

Debido a los resultados obtenidos en la primera versión del Diplomado, y luego de un análisis de la experiencia, en cuanto al impacto generado en la región, se presentó un proyecto al Gobierno Regional de Antofagasta, el cual considera aportar a la formación de capital humano avanzado en la Región. Lo anterior contempla la ejecución de dos diplomados durante el año 2016, i) Innovación Territorial Aplicada (perfeccionado) ii) Desarrollo Territorial Sostenible.

SECCIÓN 6: LECCIONES PRÁCTICAS

	Relativo a	Autor
1. Generación de redes y alianzas. Facilitar el encuentro con actores de la región de diversas procedencias, permite el diálogo institucional no formal, lo que potencialmente se puede ver reflejado en alianzas estratégicas y/o proyectos de desarrollo conjuntos. Son diversas las experiencias en este sentido, y solo por nombrar un caso, está la cooperación para el desarrollo e implementación de un proyecto de innovación gestado por alumnos del Diplomado y la CORFO (Corporación Fomento de la Producción).	Sustainability	Navarro, Cristián
2. Elaboración de proyectos durante la ejecución del Diplomado. El estudio y análisis de las necesidades y/o problemáticas del territorio en una fase temprana de la ejecución del Diplomado, permite la elaboración de proyectos con una mayor riqueza de información, como también la retroalimentación de otros participantes del curso. Lo anterior, genera proyectos con un alto potencial de desarrollo, ya sea con financiamiento público y/o privado, dada la robustez ganada durante el periodo de elaboración del proyecto mismo.	Implementation	Navarro, Cristián