Fondo Multilateral de Inversiones
Miembro del Grupo BID

REPORTE DE ESTADO DEL PROYECTO

JULIO 2011 - DICIEMBRE 2011

SECCIÓN 1: SÍNTESIS DEL PROYECTO

NOMBRE DEL PROYECTO: Maiz que Alimenta más a las Comunidades de Ixcán

Nro. Proyecto: GU-S1016 - Nro. Operación: ATN/ES-11272-GU, SP/SF-08-07-GU, SP/SF-08-08-GU

Propósito:
Dotar de la infraestructura organizativa y productiva de la cadena agroalimentaria del maíz, con el propósito de abastecer la demanda de alimentos para la ganadería, la industria de cereales y harinas para alimento humano.

País Administrador	País Beneficiario
GUATEMALA	GUATEMALA

Agencia Ejecutora: Agencia de Desarrollo Económico Local deIxcán

Líder equipo de diseño: Vivanco, Fermín
Líder equipo de supervisión: Correa, Floridalma

CRONOLOGÍA DE EVENTOS

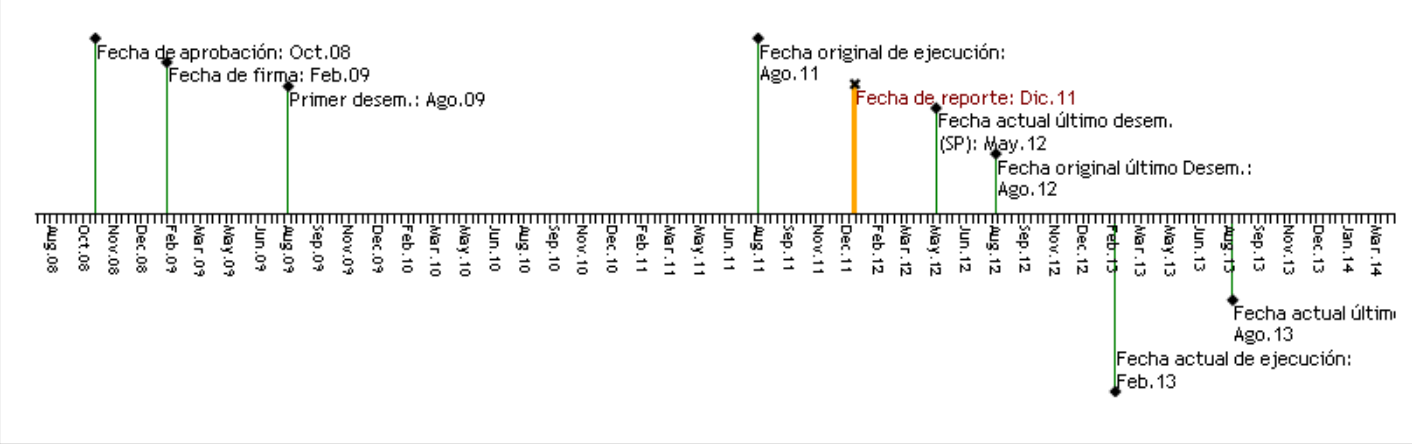

RECURSOS (EN MILES DE USD)

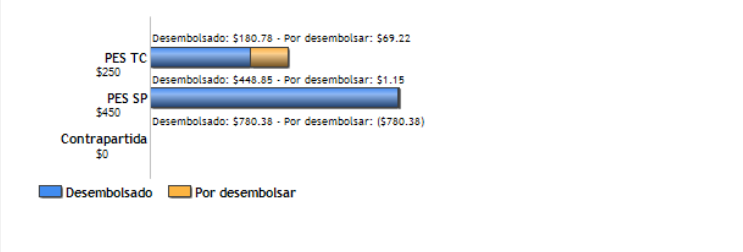

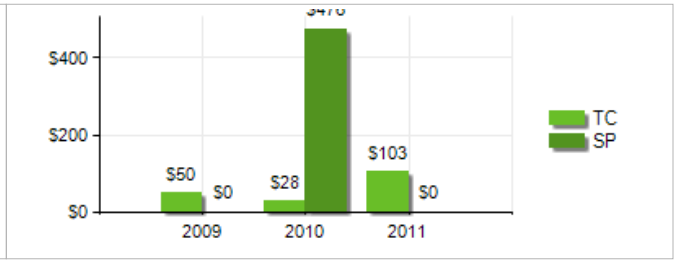

PUNTAJE DE DESEMPEÑO

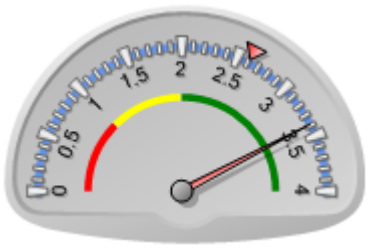

Puntaje actual: Satisfactorio: 3.39
Promedio PES: 2.612

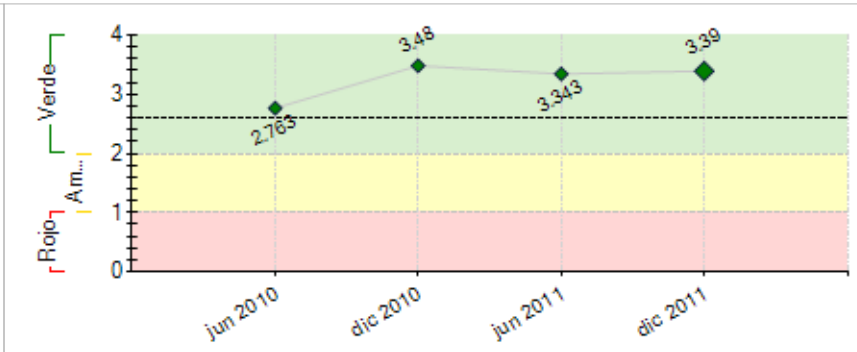

----- Promedio desempeño PES

RIESGOS EXTERNOS

CAPACIDAD INSTITUCIONAL

	Riesgo
Administración Financiera:	0
Adquisiciones:	0
Capacidad Técnica:	0

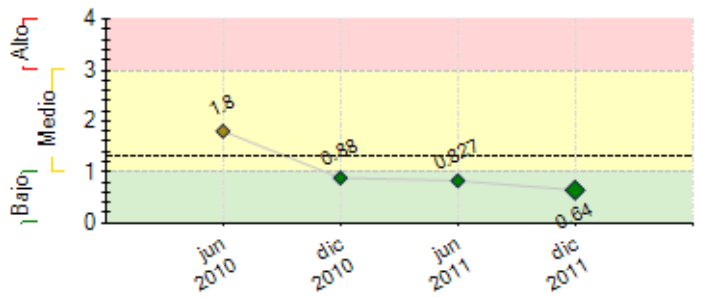

---- Promedio de riesgo PES: 1.299

SECCIÓN 2: DESEMPEÑO

Resumen del desempeño del proyecto desde el inicio

1.El número de prestatarios acumulado atendidos con fondos de BID es de 507, con un monto otorgado de US$ 562,019.64. Los prestatarios que permanecen en cartera es de 418 con un saldo de US$ 457,952.21
2. El número de prestatarios acumulado atendidos en cartera total de ADEL es 2,294 con un monto otorgado de US$ 4,660,909.37. El número de prestatarios vigentes es 2,077 con un saldo de US$ 4,116931.9
3. El capital en riesgo de cartera total de ADEL > 30 días al 31 de diciembre de 2011 es de: 0.63 %
4. El capital en riesgo de cartera total de BID > 30 días al 31 de diciembre de 2011 es de: 0.49
5. El número de comunidades asistidas en BPA es de 60. Con fondos de BID 25 comunidades, con fondos de contrapartida 35 comunidades.
6. El numero de comités de agricultores ogranizados fue de 39. Con fondos de BID 27 comités y con fondos de contrapartida 12.
7. Se han capacitado en BPA a un total de 1,397 agricultores. Con fondos de BID 797 y con fondos de contrapartida local 600
8. Se ha establecido un área anual de 6,051 has con una producción de 27,504.5 TM de maíz.
9. En la fase I de la planta agroindustrial se han construido dos silos, compra de 2 manzanas de terreno, preparación de terreno, plan de gestión ambiental, instalación de energía electrica, establecimiento de bosque energético, adquisición de secadora industrial, etc.

Comentarios del líder de Equipo de Supervisión

De acuerdo con los comentarios de la Agencia Ejecutora

Resumen del desempeño del proyecto en los últimos seis meses

1. El número de prestatarios atendidos con fondos de BID es: 112 con un monto otorgado de US$ 101,333.66
2. El número de prestatarios acumulado atendidos en cartera total de ADEL es: 663 con un monto otorgado de US$ 1,314,431.37. El número de prestatarios que permanecen en cartera es de 446 con un saldo de US$ 770,453.9
3. El número de comunidades asistidas en BPA es de 8 comunidades y con fondos de contrapartida 3 comunidades
4. Se organizaron 13 grupos de agricultores. 10 grupos con fondos de BID y 3 con fondos de contrapartida local.
5. Se capacitaron en BPA a un total de 382 agricultores, 344 agricultores fueron capacitados con fondos de BID y 38 fueron capacitados con fondos de contrapartida local.
6. Se han establecido 3,491 has de maíz comercial con una producción estimada de 15,868 TM de maiz.
7. Se ha diseñado y promocionado un nuevo trifolair para la promoción de la Empresa Maíz de Ixcán S.A. También se ha promocionado a través de un nuevo anuncio televisivo en canal 24 de TV-Ixcán y de la misma manera en Radio Ixcán 90.3 FM.
8. En la fase 1 de la planta agroindustrial se instala la energía eléctrica al cuadro del comando central en cada silo y se probó el funcionamiento de motores. Se finaliza la construcción de obra civil de secado de maíz, se dió seguimiento al manejo de bosque energético.
9. Se elabora diseño de instalaciones de Maíz de Ixcán S.A.
10. Se gestiona adquisición de equipo control de calidad de maíz.

Comentarios del líder de Equipo de Supervisión

De acuerdo con los comentarios de la Agencia Ejecutora
Se incrementó el rendimiento por Ha de 30 a 120 qq con lo cual se ha mejorado el ingreso de los productores. Asimismo se ha logrado organizar grupos de mujeres que participan activamente en el proyecto.

SECCIÓN 3: INDICADORES E HITOS

		Indicadores	Línea de base	Intermedio 1	Intermedio 2	Intermedio 3	Planeado	Logrado	Estado
Propósito: Dotar de la infraestructura organizativa y productiva de la cadena agroalimentaria del maíz, con el propósito de abastecer la demanda de alimentos para la ganadería, la industria de cereales y harinas para alimento humano.	**P.I1**	En las comunidades seleccionadas, existen procesos de concertación público-privado liderados activamente por la comisión de desarrollo económico del Municipio	0				1	1	
							Feb 2012	Dic 2011	
	P.I2	Se cuenta con una organización productiva, fortalecida e institucionalizada.	0				1	1	
							Feb 2012	Dic 2011	
	P.I3	Valor (en US$) de capital acumulado, resultado de la producción con tecnología de 21 MIL TM. de Maíz considerando una rentabilidad de 18% sobre costos.	0				2200000	1276982.48	
							Feb 2012	Dic 2011	
	P.I4	Numero de familias beneficiadas por el proyecto a través de los servicios financieros y no financieros para sus negocios rurales	0				1200	2077	
							Feb 2012	Dic 2011	
Componente 1: Financiamiento Reembolsable	**C1.I1**	Numero de microcréditos financiados	0				1200	2077	En curso
							Feb 2012	Dic 2011	
	C1.I2	Cartera activa (US$)	0				2200000	4116931	En curso

Peso: 0%								Feb 2012	Dic 2011	
Clasificación: Muy Satisfactorio	**C1.I3**	Valor en US$ de capital para financiar la producción de 21 Mil TM. De Maíz.	0					1400000	1276982	En curso
								Feb 2012	Dic 2011	
Componente 2: Financiamiento No Reembolsable	**C2.I1**	Sociedad Anónima constituida.	0					1	1	En curso
								Feb 2012	Dic 2011	
Peso: 25%	**C2.I2**	Primera fase de la planta construida	0					1	1	En curso
								Feb 2012	Dic 2011	
Clasificación: Muy Satisfactorio										
Componente 3: Asistencia Técnica Agroindustrial	**C3.I1**	Número de Hectáreas asistidas anualmente (3000*2 c/h)	0					6000	3491	En curso
								Feb 2012	Dic 2011	
Peso: 25%	**C3.I2**	Numero de instancias comunales, organizadas y funcionando.	0					40	60	Finalizado
								Feb 2012	Dic 2011	
Clasificación: Muy Satisfactorio	**C3.I3**	Número de Comités de la cadena agroalimentaria, constituido y funcionando (comité central).	0					1	1	En curso
								Feb 2012	Dic 2011	
	C3.I4	Numero de asambleas de productores que participan en instancias de concertación para el proyecto	0					40	56	En curso
								Feb 2012	Dic 2011	
Componente 4: Capacitación agroindustrial y gerencial.	**C4.I1**	Número de productores de maíz capacitados en buenas prácticas agrícolas	0					1200	1397	En curso
								Feb 2012	Dic 2011	
Peso: 25%	**C4.I2**	Número de líderes de los productores capacitados en manejo industrial para la transformación del maíz en sub productos y derivados	0					80	10	Atrasado
								Feb 2012	Dic 2011	
Clasificación: Muy Satisfactorio	**C4.I3**	Número de empleados capacitados en las áreas gerenciales	0					10	10	Finalizado
								Ago 2011	Dic 2011	
Componente 5: Organización y Agrupamiento empresarial.	**C5.I1**	Número de Comités centrales de la cadena del maíz	0					1	1	En curso
								Feb 2012	Dic 2011	
Peso: 25%	**C5.I2**	Número de comités de productores agrícolas	0					40	39	En curso
								Feb 2012	Dic 2011	
Clasificación: Muy Satisfactorio	**C5.I3**	Número de micro empresas comercializadoras de insumos agrícolas de la comunidad	0					40	15	En curso
								Feb 2012	Dic 2011	
	C5.I4	Número de empresas comercializadoras centrales, productoras de semillas certificadas y mecanización agrícola.	0					1	1	En curso
								Feb 2012	Dic 2011	

	Hitos	Planeado	Fecha de cumplimiento	Logrado	Fecha alcanzada	Estado
H0	Condiciones previas	5	Ago 2009	5	May 2009	Logrado

FACTORES CRÍTICOS QUE HAN AFECTADO EL DESEMPEÑO

[X] Temas medioambientales

SECCIÓN 4: RIESGOS

RIESGOS MÁS RELEVANTES QUE PUEDEN AFECTAR EL DESEMPEÑO FUTURO

	Nivel	Acción de mitigación	Responsable
1. Riesgo de mercado: se podría producir un incremento en los precios de los insumos agrícolas, lo cual afectaría en la capacidad productiva de los productores de maíz.	Medio	Esto se mitigará con: (i) Fortalecer a los agricultores en la asociatividad para la realización de compras conjuntas que abaraten costos y mantener la misma capacidad productiva; (ii) diversificación de las actividades productivas; y (iii) Seguimiento a la implementación de buenas practicas agrícolas con abonos verdes disminuyeno el uso de los fertilizantes químicos, para minimizar el impacto de los precios de estos.	Coordinador del Proyecto
2. 1) Aumento en el precio de los insumos agricolas podria afectar la rentabilidad 2) Cambio en el uso del suelo (expansion del cultivo de palma africana y tabaco)	Bajo	1) Disminución del uso de productos químicos, promover el uso de abonos verdes. 2) Seguir incentivando la producción de grano comercial y de semilla certificada.	Coordinador del Proyecto
3. Riesgo climático. Los desastres naturales provocados por sequías e inundaciones afectarían los cultivos de maíz en Ixcán.	Bajo	En relación a las sequías el nivel de riesgo es menor con relación a las inundaciones de los cultivos. Para las inundaciones de los cultivos se seguirá apoyando a la comisión municipal para la reducción de desastres para evaluar daños en los cultivos para respaldar incentivos del gobierno para los agricultores. Se seguirá apoyando la propuesta de un plan de ordenamiento territorial en Ixcán de la SEGEPLAN. Asimismo, ADEL ha contemplado concretar la implementación de un seguro agropecuario que cubriría parcialmente las pérdidas por inundaciones y/o sequías. Finalmente se contempla seguir con la implementacion de capacitaciones que faciliten contemplar en el plan de manejo el riesgo de las inundaciones.	Coordinador del Proyecto
4. Ataque de mancha de asfalto podría disminuir la productividad y la rentabilidad en la producción de maíz	Bajo	Se contempla seguir capacitando a los agricultores en la prevención y control de la mancha de asfalto. También se prevee dar continuidad a la asistencia técnica a los agricultores en la prevención y control de esta efermedad del cultivo de maíz.	Coordinador del Proyecto

NIVEL DE RIESGO DEL PROYECTO: Bajo **NÚMERO TOTAL DE RIESGOS:** 4 **RIESGOS VIGENTES:** 4 **RIESGOS NO VIGENTES:** 0 **RIESGOS MITIGADOS:** 0

SECCIÓN 5: SOSTENIBILIDAD

Probabilidad de que exista sostenibilidad después de terminado el proyecto: MP - Muy Probable

FACTORES CRÍTICOS QUE PUEDEN AFECTAR LA SOSTENIBILIDAD DEL PROYECTO

[No se reportaron factores para este período]

Acciones realizadas o a ser implementadas relativas a la sostenibilidad:

Acciones realizadas

Se han gestionado fondos con otras líneas de financiamiento para seguir financiando a más grupos de agricultores que particiapan en el proyecto.
Se ha finalizado la organización y la creación legal de la empresa Maíz de Ixcán S.A. para la asociatividad de agricultores a la empresa Maíz de Ixcán S.A.
Se ha promocionado la empresa Maíz de Ixcán a través de diferenes formas: diseño de trifoliares, emisión de anuncios publicitarios radiales y televisivos para la asociatividad a la S.A.

Acciones a realizar

Elaboracion y ejecución de proyecto de comercialización de maíz a través de MAISA. Dentro del mismo se contemplará facilitar la firma de contratos de comercialización con cada uno de los grupos de productores.
Compra de terreno para la producicón de semilla certificda
Firma de convenios de compra-venta con MAGA y PMA.
Elaboración y ejecución de proyecto de comercializacion de insumos agrícolas.
Finalizar la construcción de la obra civil de secado de maíz a través de la instalción de secadora industral.

SECCIÓN 6: LECCIONES PRÁCTICAS

	Relativa a	Autor
1. Haber identificado y consolidado alianzas estrategicas, por parte del Coordinador del Proyecto, ha permitido potenciar los efectos logrados con el proyecto, lo que ha permitido que mas actores se sumen al esfuerzo.	Implementation	Correa, Floridalma *[FOMIN]*
2. Haber contado con el compromiso de la Junta Directiva de la Asociación durante el proyecto ha permitido alcanzar los objetivos y superar las barreras que se han encontradodurante la ejecución.	Implementation	Correa, Floridalma *[FOMIN]*
3. El cultivo de maíz con prácticas tradicionales de manejo no es rentable por lo que es indispensable la innovaicón tecnológica en el cultivo	Sustainability	Panjoj, Romaldo
4. Es difíccil lograr la adopción de algunas prácticas de tecnología en el cultivo de maíz por cuestiones culturales y económicos por parte de algunos agricultores	Implementation	Panjoj, Romaldo
5. Por los daños ocasionados en el cultivo de maíz por las tormentas tropicales en el país, se hace necesario tomar en cuenta un sistema de compensación en apoyo a los pequeños productores.	Sustainability	Panjoj, Romaldo