

DOCUMENTO DEL BANCO INTERAMERICANO DE DESARROLLO

PERÚ

**PROGRAMA PARA IMPULSAR EL FINANCIAMIENTO DE LA INVERSIÓN PRIVADA
EN LA AMAZONÍA PERUANA - OPORTUNIDAD DE APALANCAR LA
BIOECONOMÍA**

(PE-L1258)

PERFIL DE PROYECTO

Este documento fue preparado por el equipo compuesto por: Maria Netto (IFD/CMF), Jefe de Equipo; Santiago Bucaram (CSD/RND), Jefe Alternativo de Equipo; Gregory Watson y Camilo Santa (CSD/CSD); Francisco Demichelis; Carmen Fernández; Lynda García y Cynthia Martínez (IFD/CMF); Jaime Fernández-Baca (CSD/CCS); Gustavo Crespi (IFD/CTI); Andrés Suárez (VPC/FMP); Javier Jiménez (LEG/SGO); Alvaro Adam Fresno y Iván Besserer (VPS/ESG).

De conformidad con la Política de Acceso a Información, el presente documento está sujeto a divulgación pública.

PERFIL DE PROYECTO

PERÚ

I. DATOS BÁSICOS

Nombre del Proyecto:	Programa para impulsar el financiamiento de la inversión privada en la Amazonía Peruana - Oportunidad de apalancar la Bioeconomía.		
Número de Proyecto:	PE-L1258		
Equipo de Proyecto:	Maria Netto (IFD/CMF), Jefe de Equipo; Santiago Bucaram (CSD/RND), Jefe Alterno de Equipo; Gregory Watson y Camilo Santa (CSD/CSD); Francisco Demichelis; Carmen Fernández; Lynda García y Cynthia Martínez (IFD/CMF); Jaime Fernández-Baca (CSD/CCS); Gustavo Crespi (IFD/CTI); Andrés Suárez (VPC/FMP); Javier Jiménez (LEG/SGO); Alvaro Adam Fresno y Iván Besserer (VPS/ESG)		
Prestatario:	República del Perú		
Organismo Ejecutor:	Corporación Financiera de Desarrollo S.A. (COFIDE)		
Plan Financiero:	BID (Capital Ordinario)	US\$50.000.000	
	Total:	US\$50.000.000	
Salvaguardias:	Políticas activadas:	OP-703 (B2, B4, B7, B13)	
	Clasificación:	B13, (FI-1 a confirmar durante debida diligencia)	

II. JUSTIFICACIÓN GENERAL Y OBJETIVOS

- 2.1 La Amazonía es la región más extensa del Perú (60% del territorio nacional) y es considerada la de mayor diversidad biológica y étnica del país. Sin embargo, su contribución al Producto Bruto Interno (PBI) nacional es sólo un 5%, y su crecimiento en la última década es bajo 3,7% comparado con el del resto del país (4,8%)¹.
- 2.2 Asimismo, fruto de la escasa diversificación de la actividad económica y sus bajos niveles de crecimiento, la alta pobreza urbana en la Amazonía Peruana continúa siendo mayor a la de la sierra urbana, y la pobreza rural alcanza a casi la mitad (47%) de su población². Más del 71% de la población de la Amazonía Peruana vive en barrios marginales, asentamientos improvisados o viviendas inadecuadas (versus un 44,2% a nivel nacional) existiendo problemas relacionados con la propiedad de la tierra, así como brechas importantes en infraestructura y servicios básicos como salud y educación. A esto se suman los problemas asociados al cuidado del medio ambiente; específicamente, la Amazonía concentra más del 86% de ecosistemas degradados a nivel nacional con tasas anuales de deforestación crecientes³.

¹ Instituto Nacional de Estadística e Informática (INEI), PBI por Departamentos 2018, 2019; INEI, Perú: Anuario de Estadísticas Ambientales 2019, 2019.

² USAID, Ministerio de la Mujer y Poblaciones Vulnerables y Consejo Interregional Amazónico, Diagnóstico de Género en la Amazonía, 2013.

³ INEI, Perú: Anuario de Estadísticas Ambientales 2019, 2019.

- 2.3 No obstante, el uso sostenible de los recursos de la vasta cuenca amazónica ofrece una gran oportunidad para cambiar el enfoque de las políticas de desarrollo regional, con miras a contribuir que se eleve la productividad en el contexto de la bioeconomía (ver [Enlace](#)). Existe un potencial con productos y cadenas productivas en diferentes grados de madurez, que podrían catalizar inversiones en emprendimientos rentables y altamente escalables en varios niveles, desde la búsqueda de nuevos productos biológicos hasta el desarrollo de instalaciones y servicios para producción, exportación y comercialización de productos forestales⁴.
- 2.4 Estudios preliminares sobre el potencial de inversiones en bionegocios en el Perú encuentran una necesidad de unos US\$60 millones de inversiones anuales en la zona amazónica⁵. Un análisis preparado por el Ministerio de Medio Ambiente⁶ identifica oportunidades en sectores como silvicultura y agroforestería, plantaciones forestales nativas, productos no maderables del bosque y derivados, y otros bio-productos, así como servicios ecosistémicos, piscicultura y ecoturismo, entre otros. La relevancia de estos sectores no es sólo económica, sino también por el impacto social y ambiental. Dicho análisis indica que los bionegocios enfrentan una serie de barreras para su desarrollo, incluyendo: (i) desconocimiento sobre principios y criterios requeridos para ser emprendimientos sostenibles, y otras habilidades empresariales (mercadeo, contabilidad, idiomas); (ii) falta de un sistema eficaz de financiamiento; (iii) escaso apoyo para la comercialización con valor agregado; y (iv) falta de estandarización sobre lo que define a un bionegocio. Destacan la escasa familiarización con tecnologías y conocimiento para desarrollar un negocio sostenible y el acceso a financiamiento para este tipo de emprendimientos, citadas por los empresarios en un 20,7% y un 17,2% de los casos, respectivamente.
- 2.5 En el caso de la Amazonía Peruana, los obstáculos específicos, incluyen: (i) altos costos de operación para prestar a escalas pequeñas; (ii) altos costos de transacción por la lejanía del territorio; (iii) mayores limitaciones de colateral disponible y su ejecución; y (iv) mayores riesgos percibidos. Esta situación, sumada a la relativa escasa presencia de la banca comercial en la Amazonía Peruana, resulta en la falta de oferta de financiamiento en general, con tan sólo un 2% del crédito del sector financiero formal⁷, con tasas de interés y condiciones financieras altamente desfavorables a los negocios de la región.
- 2.6 En general, el insuficiente acceso a financiamiento constituye un obstáculo crítico para mejorar las condiciones de los factores de crecimiento. La eliminación de restricciones de acceso al crédito incrementaría el número de bionegocios que invierten, la magnitud de estas inversiones, y la escala de las actividades,

⁴ La Amazonía Peruana cuenta con gran diversidad de especies nativas y condiciones físicas propicias para el desarrollo de bionegocios, particularmente en la actividad agrícola y forestal. Existen más de 10.000 especies de plantas en la región que constituyen ingredientes para uso médico, cosmético o control biológico de plagas, además de un enorme potencial en Pequeñas y Medianas Empresas (PyME) que trabajan con activos de la naturaleza y en la regeneración de ecosistemas. La región concentra el 21% de la superficie agropecuaria nacional y más del 85% de bosques húmedos amazónicos

⁵ PNUD-BIOFIN, Plan de financiamiento de la diversidad biológica movilizand recursos para la biodiversidad en el Perú, 2019.

⁶ MINAM, Programa Nacional ONU-REDD, Asistencia Técnica para el Desarrollo y Consolidación de Emprendimientos Verdes en la Amazonia Peruana, 2019.

⁷ Según datos de cartera de noviembre de 2019, en los departamentos de Amazonas, Loreto, Madre de Dios, San Martín y Ucayali, [BCRP, 2020](#).

generando empleo e ingresos para la población, y contribuyendo a romper el ciclo de baja inversión, baja escala y actividad.

- 2.7 La Corporación Financiera de Desarrollo (COFIDE), banco nacional de desarrollo de Perú, tiene como mandato subsanar las brechas de financiamiento, contribuyendo con la oferta productos financieros, como líneas de financiamiento de segundo piso y la gestión de fidecomisos, que puedan promocionar el desarrollo de los mercados financieros y de capitales locales para la promoción de inversión productiva e infraestructura en todo el país. Además, COFIDE cumple un rol catalítico para el gobierno de Perú en la financiación de iniciativas con impacto ambiental, tales como bionegocios, la eficiencia energética y el transporte sostenible⁸.
- 2.8 **Programa propuesto y objetivos.** El objetivo general del programa es promover el desarrollo de bionegocios productivos en la Amazonía, a fin de contribuir al crecimiento e incremento de la productividad de la región a largo plazo, apoyando la transición hacia una economía basada en el uso sostenible del capital natural y la restauración del bosque amazónico. El objetivo específico es incrementar la inversión y la escala de bionegocios productivos en la región. Inicialmente se espera que el programa resulte, entre otros, en el incremento en la escala de inversiones en y del financiamiento disponible para bionegocios, en un mayor volumen de empresas financiadas por las IFI, y de la generación de empleo e ingresos bajo un marco de diversidad.
- 2.9 El programa ofrecerá productos financieros para inversión privada en bionegocios, con foco en aquellos asociados a la restauración y conservación del bosque. Los beneficiarios incluirán pequeños, medianos y grandes productores, organizados en estructuras individuales o asociativas (cooperativas), y empresas “ancla” pertenecientes a cadenas de valor de bionegocios
- 2.10 **Componente único: Financiamiento para inversiones en bionegocios (US\$50 millones).** A través de un programa Global de Crédito, se plantea ejecutar el programa bajo un componente único de financiamiento que permita atender las necesidades diversas del mercado meta. Para ello, se constituirá un Vehículo de Propósito Especial (VPE), administrado por COFIDE⁹, que ofrecerá un conjunto de productos financieros (pudiendo incluir créditos en primer y segundo piso, factoraje, garantías, fianzas, entre otros)¹⁰ a proyectos elegibles, directamente o a través de Intermediarios Financieros (IF) que hayan cumplido con un proceso de acreditación. El VPE sería capitalizado con los recursos de préstamo del BID (US\$50 millones) y espera desembolsarse en 5 años.
- 2.11 Por consiguiente, el VPE juega un rol fundamental en la operación eficiente de los recursos, ya que facilita la diversificación de la oferta de productos financieros a medida para los diferentes tamaños de empresa y modelos de negocio, gracias a la flexibilidad que otorga el manejo de sus activos, pasivos y riesgos. A futuro, se

⁸ [Memoria anual de COFIDE 2018.](#)

⁹ El VPE se estructurará a través de un Fideicomiso atendiendo la normativa vigente del Gobierno de Perú.

¹⁰ La selección de los productos financieros (créditos, factoraje, garantías, fianzas, etc.) y sus condiciones específicas (tasas, plazos), así como formas de intermediar recursos (primer u según piso), dependerán de las características de cada proyecto beneficiario y su perfil de riesgo/retorno. El detalle de cada producto financiero y los esquemas de intermediación se detallarán en el marco de las normas de operación, reglamento operativo y documento de proyecto del programa (ver ¶5.1).

buscaría acceder a fondos adicionales para el VPE, y escalar su alcance. El Ministerio de Economía y Finanzas (MEF) será el prestatario del programa y fideicomitente del VPE, cuyo aporte inicial provendrá del crédito. COFIDE como ejecutor del VPE, tendrá la calidad de Fiduciario, y se espera por lo tanto que el VPE será constituido de acuerdo con los mecanismos disponibles en COFIDE, la cual cuenta con amplia experiencia en la gestión de este tipo de estructuras, habiendo administrado VPEs para el gobierno peruano con un portafolio de más de US\$3.185 millones¹¹.

- 2.12 Dado el enfoque en el uso sostenible del capital natural por parte de los proyectos beneficiarios, el programa cuenta con la participación y alineamiento de sus actividades con el Natural Capital Lab (NCL)¹². El programa beneficiara del trabajo que viene desarrollando el NCL con diversas iniciativas de financiamiento de la biodiversidad y bionegocio, prácticas de medición de impacto, creación de pipeline de inversiones, y vinculación de productores con mercados. El Programa contará con el acompañamiento de recursos no reembolsables del NCL, a ser aprobados en paralelo¹³, bajo la forma de:
- a. *Investment grant* (US\$2 millones), que permitirá incorporar en el VPE mecanismos de cobertura/transferencia de riesgo o subsidios para los productos ofrecidos por el programa, indispensables para habilitar el acceso a financiamiento, reduciendo la presión sobre el capital y mejorando las tasas de retorno de los bionegocios para motivar la inversión a escala;
 - b. Asistencia técnica (US\$3 millones) para: (i) fortalecimiento al pipeline de bionegocios, en colaboración con instituciones de asesoría empresarial, aceleradoras/incubadoras, etc.; (ii) monitoreo y evaluación (diseño de métricas de resultados, capacitación, registro de información y verificación); y (iii) diseminación de resultados y lecciones aprendidas.
- 2.13 Asimismo, un factor esencial para el desarrollo de los bionegocios es el apalancamiento de la inversión privada para la producción y comercialización de productos innovadores, así como para la transformación de ideas en servicios y productos que puedan prosperar en los mercados locales e internacionales. Desde la perspectiva del emprendimiento, estos nuevos modelos de producción y de negocio se espera generen costos incrementales de inversión, por su mayor exigencia de estándares de responsabilidad y gobernanza. Se trata de un mercado de rápido crecimiento, con inversionistas a nivel internacional que buscan oportunidades de inversión cada vez más responsables y sostenibles¹⁴, y que se espera atender con el préstamo.
- 2.14 El prestatario del programa será la República del Perú. El organismo ejecutor será COFIDE, institución financiera pública del Perú (ver ¶2.10).

¹¹ Ver referencia 8.

¹² El NCL, administrado por el CSD/CSD), promueve la incubación de proyectos, la movilización de recursos y la provisión de financiamiento para la restauración, protección o conservación del bosque, la creación de valor y el desarrollo de empleos, ingresos, y mercados. Es financiado por el Gobierno de Francia.

¹³ Los recursos de apoyo están siendo procesados como parte del programa de Capital Natural del BID y negociaciones con el donante, y una vez aprobados podrán empezar a ser ejecutados, pudiendo servir también de apoyo a la preparación del programa.

¹⁴ Las inversiones socialmente responsables han crecido de US\$2.800 millones en 2015 a US\$17.600 millones en 2019 ([Morningstar](#)).

- 2.15 **Alineación institucional y estratégica del programa.** El programa se alinea con la Actualización de la Estrategia Institucional (UIS) 2020-2023 (AB-3190-2), específicamente con los desafíos de desarrollo de: (i) inclusión social e igualdad y (ii) productividad e innovación; y con las áreas transversales¹⁵ de Cambio Climático y Sostenibilidad Ambiental. Siguiendo el enfoque conjunto de las Bancas Multilaterales de Desarrollo sobre el seguimiento de la financiación climática, se estima que el 100% de los fondos del BID para este proyecto se invertirán en actividades de mitigación o adaptación al cambio climático y contribuirán a la meta de financiamiento climático del Grupo BID de 30% de aprobaciones operacionales para finales de 2020.
- 2.16 Es compatible con el enfoque del NCL (GN-2970) al promover proyectos que desarrollan instrumentos financieros innovadores para la conservación de la biodiversidad y con la Estrategia Integrada para la Adaptación y Mitigación del Cambio Climático, y las Energías Sostenibles y Renovables (GN-2609-1). Finalmente, el programa se alinea con la Estrategia de País con Perú 2017-2021 (GN-2889), según los objetivos estratégicos que fortalecerán el clima de negocios.
- 2.17 El programa se alinea con prioridades del Gobierno de Perú, incluyendo: (i) el objetivo de “promover y facilitar el financiamiento accesible al sector forestal del Plan Nacional de Competitividad y Productividad; (ii) el Plan Nacional de Promoción de Plantaciones Forestales desarrollado por el Servicio Nacional Forestal y de Fauna Silvestre ; (iii) la Ley de Promoción de la Amazonía Sostenible; y (iv) a los Lineamientos Generales para identificar y promocionar los econegocios y bionegocios, promulgados por el Ministerio de Ambiente a través de la Resolución Ministerial 046.

III. ASPECTOS TÉCNICOS Y CONOCIMIENTO DEL SECTOR

- 3.1 Este programa considera posibles sinergias y lecciones aprendidas de otros programas del BID con Perú para impulsar la bioeconomía, la reducción de la deforestación y la productividad de la Amazonía, tales como: Programas de Inversión Forestal ([4604/SX-PE](#) / [GRT/SX-16930-PE](#)), Propuesta de Preparación para REDD+ ([ATN/FP-16683-PE](#)), Programa de Registro y Titulación de Tierras (PTRT3), Proyecto para la Mejora del Programa Nacional de Innovación Agropecuaria ([3088/OC-PE](#)), y Programa de Mejoramiento de la Productividad y Competitividad ([4957/OC-PE](#)). Dichos programas resaltan la importancia de realizar procesos consultivos con comunidades locales e indígenas, el rol de la propiedad de tierras en la formalización de las empresas; la importancia de prácticas de gestión de medio ambiente, y la importancia de estructurar esquemas de extensionismo para asegurar la calidad de inversiones, así como el monitoreo y evaluación de impactos positivos socioambientales. El programa también considera lecciones aprendidas de operaciones similares ejecutadas en la región con bancas nacionales de desarrollo y del NCL la estructuración de acciones para el financiamiento forestal de cadenas de valor. Además, el programa se establece

¹⁵ Durante la preparación, se evaluará la pertinencia de alinear esta operación con el área transversal de Género y Diversidad, aspecto que deberá confirmarse para el POD.

en colaboración con otras agencias y múltiples donantes que intervienen en la Amazonia Peruana¹⁶.

IV. RIESGOS AMBIENTALES Y ASPECTOS FIDUCIARIOS

- 4.1 Por ser una operación de intermediación financiera (B.13), no es posible hacer una evaluación de impactos “*ex ante*”. Sin embargo, en base a la tipología de proyectos que potencialmente financiará COFIDE, se anticipa que los riesgos principales estén asociados a potenciales impactos negativos por falencias en la implementación de mejores prácticas por parte de los productores, discriminación en el otorgamiento de préstamos y conflicto social por tierra y recursos. Igualmente, dado el enfoque en bionegocios, no se anticipa que estos riesgos sean significativos. Los mencionados impactos y riesgos, incluyendo posibles impactos cumulativos e indirectos, serán evaluados durante la preparación del programa, se analizará la capacidad de COFIDE para la gestión socioambiental de los proyectos y se plantearán medidas de mitigación apropiadas en un Sistema de Gestión Ambiental y Social (SGAS) que incorpore criterios de elegibilidad y una Lista de Exclusión de proyectos de alto riesgo socioambiental y Categoría A.
- 4.2 También se actualizará el análisis institucional de COFIDE, ejecutado recientemente en la preparación de la operación PE-L1254, para entender específicamente su capacidad de operar el VPE.

V. OTROS TEMAS

- 5.1 La preparación del programa conllevará el desarrollo de una serie de estudios, incluyendo un diagnóstico de oportunidades de inversiones en bionegocios y barreras específicas a la financiación, un análisis de política local de gestión de riesgos socioambientales en la zona de la Amazonia peruana, un análisis del extensionismo y sistemas de certificación que pudieran apoyar a los beneficiarios, y un análisis de capacidad institucional y estructuras específicas para el VPE. Dado el amplio alcance de los bionegocios, los estudios deberán servir de insumo para definir criterios específicos de elegibilidad para los beneficiarios¹⁷, que permitan asegurar el cumplimiento de estrictos estándares socioambientales para la protección de los ecosistemas de la región. El BID también garantizará un sistema de gobernanza para el VPE adecuado y consistente con los objetivos del programa. Las reglas, productos financieros y criterios de elegibilidad, operación y gobernanza, será incorporados en el Reglamento Operativo del Programa (ROP), a ser elaborado y acordado entre el BID y COFIDE durante la preparación.

¹⁶ El NCL está trabajando con varias iniciativas internacionales y es el vínculo oficial del BID con la UN Convención de Biodiversidad. Asimismo, es parte del *Coalition for Tropical Forests* que vincula todos los donantes internacionales de bosques y biodiversidad, y del *Tropical Forest Alliance*. Finalmente, el NCL está liderando dos estudios sobre las experiencias de los países de América Latina en el “*mainstreaming*” de la biodiversidad, que incluye la experiencia de Colombia, y la innovación financiera en la bioeconomía en ALC.

¹⁷ El programa deberá financiar inversiones por empresas privadas (ver ¶2.9) en bionegocios como definidos por el gobierno en Perú (ver ¶2.1). Restricciones y criterios específicos adicionales, relacionados por ejemplo al cumplimiento de riesgos socioambientales, deberán ser definidos como resultado de los estudios en preparación del programa.

- 5.2 Pudiera haber riesgos de limitaciones en la demanda de financiamiento para proyectos por empresas elegibles, dependiendo del tamaño del impacto de la pandemia del COVID-19 en la economía peruana. Si bien es aún muy pronto para dimensionar dichos impactos, los diagnósticos en preparación del programa tendrán en cuenta esta situación para integrarla en el diseño, incluyendo necesidades de cooperación técnica.

VI. RECURSOS Y CRONOGRAMA DE PREPARACIÓN

- 6.1 Se prevé la distribución de la Propuesta para el Desarrollo de la Operación para Revisión de Calidad y Riesgos (QRR) en 28 de mayo de 2020; la aprobación del Borrador de Propuesta de Préstamo por el Comité de Políticas Operacionales (OPC) en 05 de agosto de 2020; y la consideración de la Propuesta de Préstamo por el Directorio Ejecutivo del BID en 23 de septiembre de 2020. Se estima un presupuesto de preparación de US\$96.850,00 y el equivalente en 1,244 de Trabajadores a Tiempo Completo (FTEs), incluyendo gastos de consultorías de apoyo y misiones.

CONFIDENCIAL

¹ La información contenida en este Anexo es de carácter deliberativo, y por lo tanto confidencial, de conformidad con la excepción relativa a "Información Deliberativa" contemplada en el párrafo 4.1 (g) de la "Política de Acceso al Información" del Banco (Documento GN-1831-28).



Safeguard Policy Filter Report

Operation Information

Operation		
PE-L1258 Program to boost the financing of private investment in the Peruvian Amazon - Opportunity to leverage the Bioeconomy		
Environmental and Social Impact Category	High Risk Rating	
B13	Moderate	
Country	Executing Agency	
PERU	PE-COFIDE - CORPORACION FINANCIERA DE DESARROLLO	
Organizational Unit	IDB Sector/Subsector	
Connectivity Markets and Finance Division	RISK FINANCING	
Team Leader	ESG Primary Team Member	
MARIA E. NETTO DE A. C. SCHNEIDER	ALBERTO ESTEBAN VILLALBA	
Type of Operation	Original IDB Amount	% Disbursed
Loan Operation	\$50,000,000	0.000 %
Assessment Date	Author	
18 Mar 2020	avillalba ESG Primary Team Member	
Operation Cycle Stage	Completion Date	
ERM (Estimated)	24 Apr 2020	
QRR (Estimated)	1 Jul 2020	
Board Approval (Estimated)	9 Sep 2020	
Safeguard Performance Rating		
Rationale		



Safeguard Policy Filter Report

Potential Safeguard Policy Items

[No potential issues identified]

Safeguard Policy Items Identified

B.2 Country Laws and Regulations

The operation is expected to be in compliance with laws and regulations of the country regarding specific women's rights, the environment, gender and indigenous peoples (including national obligations established under ratified multilateral environmental agreements).

B.4 Other Risk Factors

There are other environmental and social sustainability issues that the project team considers to represent a risk for this operation. (e.g. wood sourced from Amazon rainforest).

B.7 Supervision and Compliance

The Bank is expected to monitor the executing agency/borrower's compliance with all safeguard requirements stipulated in the loan agreement and project operating or credit regulations.

B.13. Noninvestment Lending and Flexible Lending Instruments

Ex-ante impact classification may not be feasible for this type of operation. This includes: policy-based loans, Financial Intermediaries (FIs) or loans that are based on performance criteria, sector-based approaches, and conditional credit lines for investment operations.

Recommended Actions

Operation has triggered 1 or more Policy Directives; please refer to appropriate Directive(s). Complete Project Classification Tool. Submit Safeguard Policy Filter Report, PP (or equivalent) and Safeguard Screening Form to ESR.

Additional Comments

Moderate due to a complex social and economic context in an isolated region where institutional capacity is weak.

Estrategia Ambiental y Social (EAS)	
Nombre de la Operación	Programa para impulsar el financiamiento de la inversión privada en la Amazonía Peruana - Oportunidad de apalancar la Bioeconomía
Número de la Operación	PE-L1258
Preparado por	Alberto Villalba e Iván Besserer (VPS/ESG)
Detalles de la Operación	
Sector del BID	Mercados Financieros (IFD/CMF)
Tipo de Operación	Operación de Crédito Global (GCO)
Clasificación Ambiental y Social	B.13 (Intermediación Financiera) FI-1 (a confirmar)
Indicador de Riesgo de Desastres ¹	Moderado (Tipo 1)
Prestatario	República del Perú
Agencia Ejecutora	Corporación de Economía y Finanzas S.A. (COFIDE)
Préstamo BID US\$ (y costo total del proyecto)	US\$50 millones (US\$50 millones)
Políticas/Directrices Asociadas	OP-703 (B.2, B.4, B.7 y B.13)
Descripción de la Operación	
<p>La presente iniciativa es una operación de intermediación financiera que propone otorgar financiamiento para proyectos demostrativos que promuevan el desarrollo de bionegocios productivos en la Amazonía peruana, a fin de contribuir al crecimiento sostenible y la productividad de la región a largo plazo. El programa ofrecerá un menú de productos financieros innovadores para la inversión en bionegocios, con especial foco en aquellos asociados a la restauración y conservación del bosque, incluyendo a los agronegocios sostenibles, plantaciones forestales nativas, productos no maderables del bosque y derivados, servicios ecosistémicos, piscicultura, ecoturismo y otros.</p> <p>Los beneficiarios incluirán productores pequeños, medianos y grandes, productores individuales y cooperativizados, empresas e instituciones.</p> <p>El prestatario del programa será el MEF, con garantía soberana de la República del Perú y la agencia ejecutora será COFIDE, institución financiera pública peruana que opera como un banco de segundo piso para la inversión productiva y la financiación de iniciativas con impacto ambiental con asistencia técnica a pequeñas y medianas empresas, financiamiento otorgado de forma directa y por medio de cooperativas, asociaciones de productores y otras intermediarias financieras (primer piso).</p> <p>Esta operación se alinea con la Actualización de la Estrategia Institucional (UIS) 2020-2023 (AB-3190-2), específicamente con los desafíos de desarrollo de: (i) inclusión social e igualdad; y (ii) productividad e innovación, a través de la financiación de micro, pequeñas y medianas empresas que invierten en bionegocios, modernización y procesos más eficientes de producción; y con las áreas transversales de Cambio Climático y Sostenibilidad Ambiental; también se alinea con la Estrategia de País del Perú, específicamente en áreas prioritarias de productividad y sostenibilidad ambiental y cambio climático. El programa se apoyará en las lecciones aprendidas y experiencias anteriores con beneficios positivos obtenidos por la implementación de varias iniciativas a nivel nacional e internacional, entre ellas se encuentran algunas con financiamiento del BID.</p> <p>El Proyecto se enfocará en las siguientes acciones: (i) Componente Único: Instrumentos financieros adaptados (US\$50 millones): ejecutará un conjunto de productos financieros para atender las</p>	

¹ La Clasificación de Riesgo de Desastres se aplica al Escenario de Riesgo Tipo 1 (cuando es probable que el proyecto esté expuesto a riesgos naturales debido a su ubicación geográfica).

necesidades diversas del mercado, adecuados a los tamaños de cada empresa y los modelos de negocio y que hayan cumplido con un proceso de selección y acreditación. (ii) **Cooperación Técnica** con recursos no reembolsables (US\$5 millones) del *Natural Capital Lab* del BID para incorporar mecanismos de cobertura-transferencia de riesgo o subsidios para mitigar riesgos y facilitar el acceso al crédito. También se apoyarán estudios, asesorías, monitoreo y evaluación, además de acciones de capacitación, diseminación de información y lecciones aprendidas.

El programa se espera implementar en cinco (5) años y tiene un presupuesto total de US\$50.000.000 del cual el Banco financiará US\$50.000.000 del capital ordinario, sin embargo, adicionalmente se contará con US\$5.000.000 de recursos no reembolsables del *Natural Capital Lab*, estos recursos de apoyo están siendo procesados como parte del programa de Capital Natural del BID y negociaciones con el donante, y una vez aprobados podrán empezar a ser ejecutados, pudiendo servir también de apoyo a la preparación del programa.

Por ser una operación de intermediación financiera, no es posible hacer una evaluación de impactos “*ex ante*”. Sin embargo, en base a la tipología de subproyectos que potencialmente financiará la COFIDE (apoyo a bionegocios) se anticipa que los riesgos principales estén asociados a potenciales impactos negativos por falencias en la implementación de mejores prácticas por parte de los productores, discriminación cuando se otorgue los préstamos y conflicto social por tierra y recursos. Igualmente, la operación se enfoca en bionegocios por lo cual no se anticipa que estos riesgos sean significativos. Por otro lado, no se ha evaluado todavía la capacidad institucional de la COFIDE y de su sistema de gestión socioambiental lo que se hará durante el análisis del programa.

Cabe resaltar que, como parte del programa, en esta etapa inicial de preparación y con la información disponible, no se encontró evidencia que nos llevara a concluir que existan grandes obras de infraestructura, ni movimientos significativos de suelos, maquinarias, ni la apertura de facilidades asociadas. Tampoco se encontraron evidencias para determinar si las actividades podrían producir afectaciones negativas a pueblos indígenas, afrodescendientes, u ocasionar desplazamiento físico o económico. Por otro lado, no se espera afectaciones negativas a parques nacionales, ecosistemas sensibles, humedales, especies protegidas o endémicas, hábitats naturales, hábitats naturales críticos, ni sitios culturales. Los mencionados impactos y riesgos serán evaluados durante la preparación del programa, se evaluará la capacidad del Organismo Ejecutor para la gestión socioambiental de sus subproyectos y se plantearán las medidas de mitigación que sean apropiadas en un Sistema de Gestión Ambiental y Social (SGAS) que abarcará también a las demás entidades financieras de primer piso que formen parte de esta iniciativa.

El programa apoyará el fortalecimiento y capacitación de extensionistas y a los proveedores de servicios a nivel público y privado para lograr un mayor efecto multiplicador a nivel regional. Los préstamos serán bajo demanda de acuerdo a los intereses de los potenciales beneficiarios en los sectores de su preferencia y la mayoría de los subproyectos serán relativamente pequeños y enfocados a alcanzar el mayor número de beneficiarios y beneficiarias de los sectores poblacionales rurales más vulnerables. También, se evaluará la inclusión de empresas, cooperativas y asociaciones de productores como potenciales beneficiarios del programa. Los mecanismos de operación y priorización de beneficiarios serán evaluados en función a los estudios técnicos, económicos y socioambientales durante la etapa de preparación de esta iniciativa.

Riesgos e Impactos ESHS Potenciales Clave

Es importante notar que el monto total del programa es relativamente pequeño y sus recursos se utilizarán en forma de préstamos a pequeños, medianos y grandes productores ubicados en un área geográfica extensa, por lo tanto, la huella del proyecto es relativamente pequeña y no se esperan impactos negativos significativos por causa de grandes obras de infraestructura, ni impactos indirectos y acumulativos que sean relevantes. El programa es una operación de intermediación financiera B.13, en la cual no se puede realizar una evaluación “*ex ante*” de los potenciales impactos y riesgos socioambientales.

Del mismo modo, no se espera el uso indiscriminado de pesticidas ni otros agroquímicos, puesto que esta iniciativa pretende apoyar pequeños proyectos sostenibles, amigables con el medio ambiente y resilientes al cambio climático. Tampoco, se espera la construcción de grandes sistemas de riego y desvío de recursos hídricos para los cultivos, ni la generación de grandes cantidades de gases de efecto invernadero. Por el contrario, el proyecto pretende optimizar el uso del agua y gestionar los problemas producidos por el régimen de lluvias muy abundante en la Amazonía, así como mejores prácticas para el mejoramiento de cultivos bajo sombra, producción de biomasa y sistemas silvopastoriles para la captación de carbono. Gran parte de los impactos esperados son de carácter positivo, con un enfoque de género y de apoyo a poblaciones vulnerables. Sin embargo, todavía existe la posibilidad de impactos negativos de carácter bajo a moderado con escasa posibilidad de ocurrencia, de baja magnitud y efecto localizado, como puede ser la potencial contaminación por mala gestión de residuos sólidos y líquidos, mal manejo de fertilizantes químicos y orgánicos, y pequeñas cantidades de pesticidas permitidos, especialmente para el control de malezas e insectos que atacan a algunos cultivos, lo cual a su vez, podrían impactar negativamente sobre hábitats naturales, recursos hídricos, suelos y trabajadores agrícolas. El riesgo contextual y de desempeño es moderado, considerando la experiencia y capacidad institucional del Organismo Ejecutor, el contexto sociopolítico del país y considerando también el sector productivo en la Amazonía en los últimos años.

Con la información limitada disponible no es posible determinar si se financiarán subproyectos con el potencial de generar impactos negativos por reasentamiento involuntario, lucro cesante, afectaciones a pueblos indígenas, o la exclusión de empresarios y/o comunidades de los beneficios del proyecto, entre otros. El potencial de que se den este tipo de impactos se determinará en el transcurso de la preparación de esta operación. Sin embargo, cabe resaltar que el programa será diseñado con una lista de exclusión, con un proceso de evaluación y selección de subproyectos que sean socioambientalmente sostenibles y se excluirán los subproyectos de alto riesgo y Categoría “A” que puedan tener efectos negativos significativos.

El programa invertirá en sitios prioritarios en zonas rurales de la Amazonía peruana, por lo tanto, estará expuesto a riesgos moderados por lluvias excesivas y desbordes de ríos, especialmente en zonas con suelos bajos y mal drenados. La región amazónica del Perú se encuentra exenta de desastres naturales relacionados a terremotos, volcanes, maremotos, huracanes, deslaves y avalanchas (Tipo 1). Las obras del programa no incentivarán la exacerbación de daños por desastres naturales, por el contrario, las pequeñas inversiones de manejo de suelo, bosques y cultivos podrían aumentar la resiliencia al cambio climático, las sequías e inundaciones (Tipo 2).

Vacíos de Información y Estrategia de Análisis

- **La información clave existente:** estudios de línea de base socioeconómica, estudios de impactos sociales con enfoque de género y grupos vulnerables, estudios técnicos y económicos de mejora de la productividad agropecuaria por medio de la implementación de

nuevas tecnologías, estudios de mejora en la captación de carbono y resiliencia al cambio climático.

- **La información clave y brechas en el cumplimiento:** falta de un Sistema de Gestión Ambiental y Social (SGAS) a cargo del Organismo Ejecutor, COFIDE, que esté adaptado a las necesidades particulares del programa, incluyendo procedimientos apropiados de selección y preevaluación, aplicación de lista de exclusión de proyectos de alto riesgo y Categoría “A”, además de otras medidas de gestión y monitoreo que sean pertinentes para garantizar que los beneficiarios finales de los préstamos puedan cumplir con los requerimientos ambientales y sociales para la gestión de impactos y riesgos. Además, se deberá incluir mínimamente una línea de base socioambiental, identificación de potenciales impactos ambientales y sociales, pasivos ambientales y sociales, un sistema de preevaluación y elegibilidad de operaciones, mecanismo de exclusión de operaciones de alto riesgo y categoría “A”, supervisión y monitoreo, plan de consulta y comunicación y mecanismo de quejas y reclamos. Además, se realizará una revisión del portafolio de las actividades financiadas por el COFIDE y sus potenciales impactos socioambientales.

Los elementos principales de la estrategia ambiental y social de esta operación para:

- Confirmar la evaluación preliminar de impactos y riesgos ambientales, sociales y de higiene y seguridad – ESHS del sector de bionegocios en Perú que formará parte del programa de intermediación financiera, teniendo en cuenta la cartera actual de subproyectos y la tipología de subproyectos futuros a ser financiados.
- Apoyar al Organismo Ejecutor en la preparación de un Sistema de Gestión Ambiental y Social (SGAS), adecuado para este programa de intermediación financiera, con información detallada sobre los mecanismos de selección y preevaluación de potenciales subproyectos a ser financiados, aplicación de la lista de exclusión del Banco, exclusión de subproyectos de alto riesgo y de Categoría “A”, basados en un mecanismo de evaluación de los potenciales impactos negativos y riesgos, evaluación de la capacidad institucional, mecanismos de monitoreo y seguimiento, plan de consulta y comunicación, para asegurar el cumplimiento de las salvaguardas del Banco en los subproyectos financiados por el programa, en un plazo de dos meses y por medio de la contratación de una consultoría especializada con recursos del Banco.

Oportunidades para adicionalidad del BID

Se han identificado preliminarmente varias oportunidades de adicionalidad, especialmente en cuanto a producción sostenible, género, poblaciones vulnerables y resiliencia al cambio climático.

Cuadro Anexo: Operación bajo Cumplimiento de Políticas de Salvaguardias del BID

Ver tabla siguiente.

Apéndices Adicionales (de existir)

Apéndice 1: Mapas: Ecosistemas y Pueblos Indígenas del Perú.

Tabla: Cumplimiento de la Operación con las Políticas de Salvaguardias del BID

Políticas / Directrices	Política / Directriz aplicable?	Fundamentos de Políticas/Diretrizes Pertinentes	Acciones Requeridas durante Preparación y Análisis
OP-703 Política de Medio Ambiente y Cumplimiento de Salvaguardias			
B.2 Legislación y Regulaciones Nacionales	Si	Exigencia del marco regulatorio nacional para el cumplimiento de normas y estándares para el manejo de agroquímicos y residuos.	Detalle de requisitos del marco regulatorio y medidas para su cumplimiento en el Sistema de Gestión Ambiental y Social (SGAS).del programa
B.3 Preevaluación y Clasificación	No aplicable para operaciones B.13	Operación de intermediación financiera B.13	El SGAS incluirá para cada subproyecto a ser financiado procedimientos de preevaluación y clasificación.
B.4 Otros Factores de Riesgo	Si	Potencial debilidad institucional y de productores en la implementación de las medidas de mitigación y gestión ambiental y social. Temas sensibles por usos de recursos naturales en la Amazonía peruana.	Se analizará la capacidad institucional de la COFIDE, se definirá acciones para reforzar dicha institución y se preparará un SGAS.
B.5 Requisitos de Evaluación y Planes Ambientales	NA	Exigencia del Banco para la preparación de un SGAS.	Contratación de consultoría especializada para apoyar en la preparación del SGAS.
B.5 Requisitos de Evaluación y Planes Sociales (incluyendo un Plan de Restauración de Medios de Subsistencia)	NA	Existencia de potenciales riesgos de impactos directos e indirectos por restricción de usos de tierras y recursos.	SGAS incluirá una revisión y evaluación del contexto socioeconómico y cultural de las potenciales áreas a ser beneficiadas con los subproyectos, así como las medidas de gestión

B.6 Consultas	NA	Definición de los procedimientos para hacer consultas será parte del SGAS.	Contratación de consultoría especializada para apoyar al Organismo Ejecutor en la preparación del SGAS (incluyendo procedimientos para consultas).
B.7 Supervisión y Cumplimiento	Si	Exigencia del Banco para el seguimiento del desempeño de la operación, especialmente al grado de cumplimiento con las políticas ambientales y sociales.	SGAS deberá incluir los mecanismos de seguimiento, monitoreo y supervisión.
B.8 Impactos Transfronterizos	NA	NA	NA
B.9 Hábitats Naturales	NA	Potenciales impactos negativos a bosques amazónicos, de carácter poco significativo y de baja magnitud y bajo alcance geográfico.	SGAS incluirá procedimientos para determinar los potenciales impactos negativos a hábitats naturales y sus medidas de mitigación.
B.9 Especies Invasoras	NA	No se introducirán especies invasoras exóticas.	SGAS incluirá los procedimientos para evitar la introducción de especies exóticas invasoras en los pequeños proyectos rurales y propondrá un mecanismo de exclusión de operaciones de alto riesgo y que podrían eventualmente fomentar la introducción de especies exóticas invasoras.
B.9 Sitios Culturales	NA	Existencia de potenciales riesgos de impactos por encuentros fortuitos y sitios de relevancia cultural.	El SGAS incluirá procedimientos para la revisión y evaluación del contexto de los sitios culturales en las potenciales áreas a ser beneficiadas con los subproyectos, así como las medidas de gestión, incluyendo un procedimiento de encuentros fortuitos. Se excluirán subproyectos que tengan impactos negativos sobre sitios culturales.

B.10 Materiales Peligrosos	NA	Exigencia de manejo adecuado de pesticidas y otros agroquímicos.	SGAS incluirá procedimientos para evaluar los potenciales riesgos por el uso, almacenamiento y descarte de agroquímicos en los pequeños subproyectos rurales, así como las medidas de mitigación.
B.11 Prevención y Reducción de la Contaminación	NA	Exigencia de manejo adecuado de residuos sólidos y líquidos	SGAS incluirá procedimientos para evaluar los potenciales riesgos por la generación, almacenamiento y descarte de residuos orgánicos y no-orgánicos en los pequeños subproyectos rurales, así como las medidas de mitigación.
B.12 Proyectos en Construcción	NA	NA	NA
B.13 Préstamos de Política e Instrumentos Flexibles de Préstamo	Si	El presente programa es de intermediación financiera que operará por medio del Organismo Ejecutor que es un banco de segundo piso (COFIDE)	Se evaluará la capacidad institucional y los diferentes actores que formarán parte del programa, especialmente en cuanto a la capacidad de gestión de los potenciales impactos y riesgos socioambientales que puedan surgir como parte de las actividades financiadas por el COFIDE. Se preparará un SGAS.
B.14 Préstamos Multifase o Repetidos	NA	NA	NA
B.15 Operaciones de Cofinanciamiento	NA	NA	NA
B.16 Sistemas Nacionales	NA	NA	NA
B.17 Adquisiciones	NA	Exigencia de cumplimiento de los procedimientos de adquisiciones del Banco en cuanto a sostenibilidad ambiental y social de todas sus operaciones.	Se incluirán los procedimientos de sostenibilidad ambiental y social en los procesos de adquisiciones de las consultorías del Banco y en las acciones de financiamiento de subproyectos.
OP-704 Política de Gestión del Riesgo de Desastres Naturales			

A.2 Análisis y gestión de escenario de riesgos tipo 2.	NA	Esta iniciativa no se espera que tenga el potencial de exacerbar el riesgo para la vida humana, la propiedad, el medio ambiente y al propio programa por causa de desastres naturales Tipo 2.	El SGAS incluirá procedimientos para evaluar los potenciales riesgos por desastres naturales y excluirá los subproyectos que sean de alto riesgo.
A.2 Gestión de contingencia (Plan de respuesta a emergencias, plan de seguridad y salud de la comunidad, plan de higiene y seguridad ocupacional).	NA	NA	NA
OP-710 Política Operativa sobre Reasentamiento Involuntario			
Minimización del Reasentamiento	NA	Existencia de potenciales riesgos de impactos directos e indirectos por restricción de usos de tierras y recursos que podrían afectar los medios de vida.	SGAS incluirá procedimientos para revisar y evaluar el contexto socioeconómico y cultural de las potenciales áreas a ser beneficiadas con los subproyectos, así como las medidas de gestión. El programa excluirá subproyectos que ocasionen reasentamiento involuntario y desplazamiento económico.
Consultas del Plan de Reasentamiento	NA	NA	NA
Análisis del Riesgo de Empobrecimiento	NA	NA	NA
Requerimiento para el Plan de Reasentamiento y/o Marco de Reasentamiento	NA	NA	NA
Requerimiento de programa de Restauración del Modo de Vida	NA	NA	NA

Consentimiento (Pueblos Indígenas y otras Minorías Étnicas Rurales)	NA	NA	NA
OP-765 Política Operativa sobre Pueblos Indígenas			
Requerimiento de Evaluación Sociocultural	NA	Existencia de un contexto de potenciales riesgos de impactos directos e indirectos a pueblos indígenas.	SGAS incluirá procedimientos para revisar y evaluar el contexto sociocultural de las potenciales áreas a ser beneficiadas con los subproyectos, así como las medidas de gestión. El programa excluirá subproyectos que ocasionen impactos negativos a pueblos indígenas.
Negociaciones de Buena Fe y documentación adecuada	NA	NA	NA
Acuerdos con Pueblos Indígenas Afectados	NA	NA	NA
Requerimiento de Plan o Marco de Compensación y Desarrollo de Pueblos Indígenas	NA	NA	NA
Cuestiones Discriminatorias	NA	Existe un contexto sociocultural de potencial exclusión de pueblos indígenas de los beneficios del programa	El programa será enfocado para priorizar impactos positivos y para incluir a productores indígenas en las acciones de financiamiento y capacitación. SGAS incluirá procedimientos y medidas para incentivar la participación y beneficios a pueblos indígenas.
Impactos Transfronterizos	NA	NA	NA
Impactos sobre Pueblos Indígenas Aislados	NA	Existencia de un contexto de potenciales riesgos de impactos directos e indirectos a pueblos indígenas aislados.	SGAS incluirá procedimientos para revisar y evaluar el contexto de los pueblos indígenas aislados ubicados en las potenciales áreas de intervención del programa. El SGAS incluirá un protocolo

			para pueblos indígenas en aislamiento voluntario. El programa excluirá subproyectos que ocasionen potenciales impactos y riesgos negativos a pueblos indígenas en aislamiento voluntario.
OP-761 Política Operativa sobre Igualdad de Género en el Desarrollo			
Consulta y participación efectiva de mujeres y hombres	NA	Existe un contexto sociocultural de potencial exclusión por cuestiones de género a los beneficios del programa.	La operación se enfocará en ofrecer oportunidades para beneficiar a mujeres jefas de hogar en situación de vulnerabilidad. El SGAS incluirá procedimientos y medidas para incentivar la participación y beneficios a mujeres y las medidas apropiadas de consulta.
Aplicación del análisis de riesgo ² y salvaguardias.	No	NA	NA
OP-102 Política de Acceso a la Información			
Divulgación de Evaluaciones Ambientales y Sociales Previo a la Misión de Análisis, QRR, OPC y envío de los documentos al Directorio	NA	Exigencia del Banco para la divulgación de documentos y reportes.	SGAS tendrá procedimientos para asegurar la divulgación de información asociada al programa y sus subproyectos.
Disposiciones para la Divulgación de Documentos Ambientales y Sociales durante la Implementación del Proyecto	NA	Exigencia del Banco de un Plan de Consulta y un Mecanismo de Quejas y Reclamos	El SGAS incluirá procedimientos para consultas y mecanismos de quejas para los subproyectos

² Los riesgos pueden incluir: i) acceso desigual a los beneficios del proyecto / medidas de compensación, ii) hombres o mujeres afectados de manera desproporcionada por factores de género, iii) incumplimiento de la legislación aplicable en materia de igualdad entre hombres y mujeres, iv) El riesgo de violencia de género, incluyendo la explotación sexual, la trata de seres humanos y las enfermedades de transmisión sexual, y v) el desconocimiento de los derechos de propiedad de las mujeres.

Apéndice 1: Mapas: Ecosistemas y Pueblos Indígenas del Perú

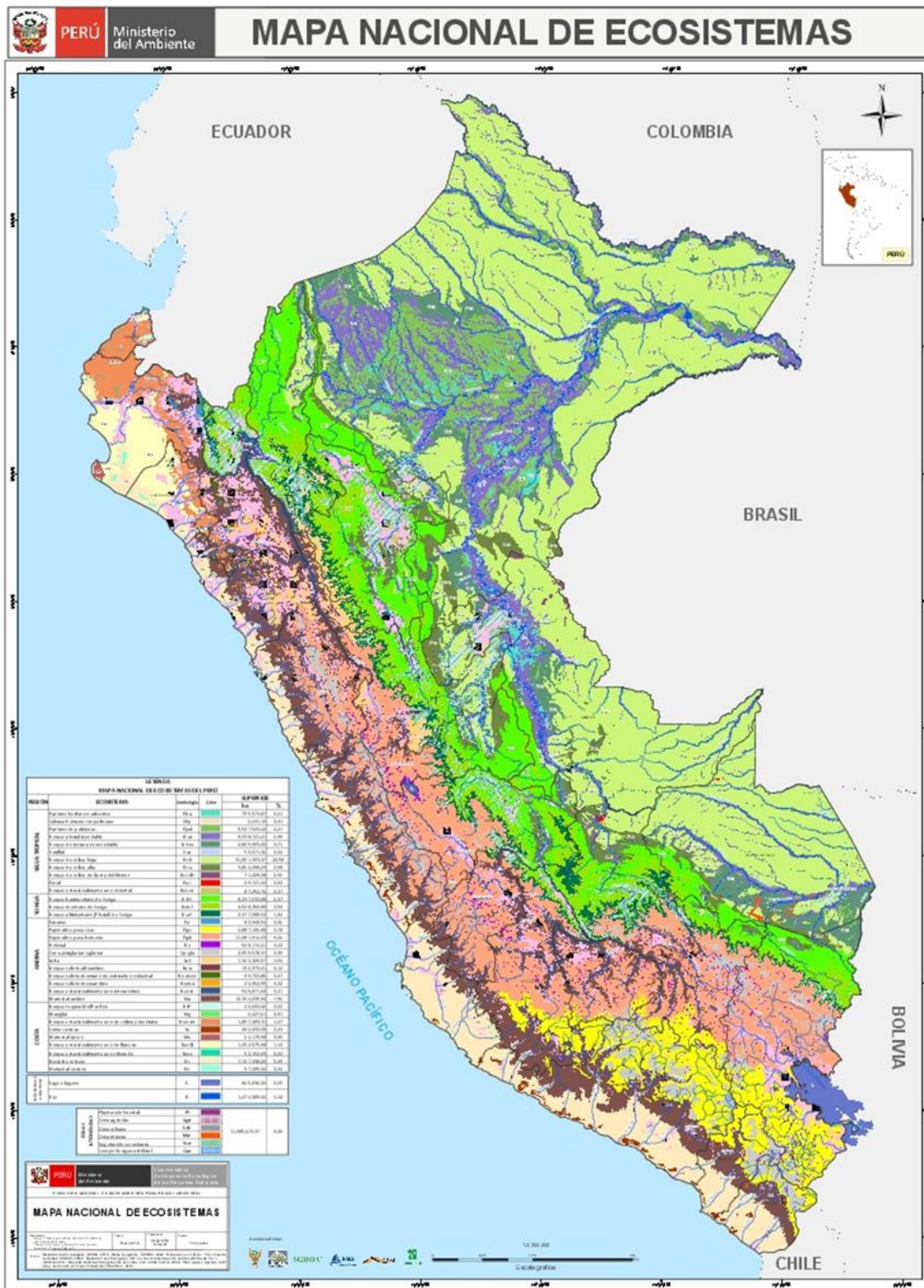

ÍNDICE DE ESTUDIOS SECTORIALES

Estudio	Fecha	Referencias e Hipervínculos
Perú: Anuario de Estadísticas Ambientales 2019 1 - Instituto Nacional de Estadística e Informática (INEI)	2019	https://www.inei.gob.pe/media/MenuRecursivo/publicaciones_digitales/Est/Lib1704/libro.pdf
Producto Bruto Interno por Departamentos 2018 (INEI)	2018	https://www.inei.gob.pe/media/MenuRecursivo/boletines/pbi_departamental2018.pdf
Programa ONU-REDD, Propuesta de Asistencia Técnica 2018 – 2020 para Perú	2017	https://www.unredd.net/documents/un-redd-partner-countries-181/latin-america-the-caribbean-334/peru-328/16238-propuesta-de-asistencia-tecnica-2018-2020-onu-redd-peru/file.html
Programa Nacional ONU–REDD, Asistencia Técnica para el Desarrollo y Consolidación de Emprendimientos Verdes en la Amazonia Peruana, 2019. (MINAM)	2019	http://www.minam.gob.pe/cambioclimatico/wp-content/uploads/sites/127/2018/08/Asistencia-T%C3%A9cnica-de-ONU-REDD-para-2019.pdf
La Conservación de Bosques en el Perú. Conservando los bosques en un contexto de cambio climático como aporte al crecimiento verde, 2011-2016 (MINAM)	2016	http://www.minam.gob.pe/informessectoriales/wp-content/uploads/sites/112/2016/02/11-La-conservaci%C3%B3n-de-bosques-en-el-Per%C3%BA.pdf
Second-tier Government Banks and Access to Credit: Micro-Evidence from Colombia (BID)	2012	https://publications.iadb.org/en/second-tier-government-banks-and-access-credit-micro-evidence-colombia
The Age of Productivity: Transforming Economies from the Bottom Up (BID)	2010	https://www.palgrave.com/gp/book/9780230623507
Perspectivas económicas de América Latina 2013: políticas de PYMES para el cambio estructural (CEPAL)	2012	https://www.cepal.org/es/publicaciones/1463-perspectivas-economicas-america-latina-2013-politicas-pymes-cambio-estructural
The Big Business of Small Enterprises : Evaluation of the World Bank Group Experience with Targeted Support to Small, and Medium-Size Enterprises, 2006-2012 (ORK-World Bank)	2014	https://openknowledge.worldbank.org/handle/10986/21191

Estudio	Fecha	Referencias e Hipervínculos
Peru: 2018 Article IV Consultation-Press Release; Staff Report; and Statement by the Executive Director for Peru (IMF)	2018	https://www.imf.org/en/Publications/CR/Issues/2018/07/25/Peru-2018-Article-IV-Consultation-Press-Release-Staff-Report-and-Statement-by-the-Executive-46099
Sistema Financiero Peruano, Febrero 2019 (SBS)	2019	https://intranet2.sbs.gob.pe/estadistica/financiera/2019/Febrero/SF-0003-fe2019.PDF
EVOLUCIÓN DEL SISTEMA FINANCIERO Peruano, 2019 (SBS)	2019	https://intranet2.sbs.gob.pe/estadistica/financiera/2018/Diciembre/SF-2103-di2018.PDF
Información Estadística Regional 2020 (Banco Central de Reserva del Perú)	2020	https://www.bcrp.gob.pe/estadisticas/informacion-regional.html
Estudio de dimensionamiento de mercado y barreras a la financiación de inversiones en economía en el Perú	2020	Frank Hajek (en preparación)
Diagnóstico de marco regulatorio y medidas de gestión de riesgos socio ambiental en la region amazónica	2020	Sitawe (en preparación)
Diagnóstico sobre estructuración del Fideicomiso y mecanismos financieros	2020	Doris Arevalo (en preparación)
Análisis de oportunidades de negocios de bioeconomía, mecanismos de extensionismo y de certificación ambientales.	2020	Mauricio Mira (en preparación)

CONFIDENCIAL

¹ La información contenida en este Anexo es de carácter deliberativo, y por lo tanto confidencial, de conformidad con la excepción relativa a "Información Deliberativa" contemplada en el párrafo 4.1 (g) de la "Política de Acceso al Información" del Banco (Documento GN-1831-28).