Fondo Multilateral de Inversiones
Miembro del Grupo BID

REPORTE DE ESTADO DEL PROYECTO

ENERO 2012 - JUNIO 2012

SECCIÓN 1: SÍNTESIS DEL PROYECTO

NOMBRE DEL PROYECTO: Actividades productivas y comunitarias en Brus Laguna y Juan Francisco Bulnes

Nro. Proyecto: HO-S1020 - Nro. Operación: ATN/SF-12603-HO, SP/SF-10-23-HO

Propósito: Promover un modelo integral de desarrollo socioeconómico rural, culturalmente apropiado que incluya: el fortalecimiento de capacidades locales, la seguridad alimentaria, la sostenibilidad ambiental, asociatividad empresarial, el acceso al financiamiento y la incidencia ciudadana.

País Administrador	País Beneficiario
HONDURAS	HONDURAS

Agencia Ejecutora: Comisión de Acción Social Menonita

Líder equipo de diseño: Vivanco, Fermín
Líder equipo de supervisión: Gómez, Gladys Morena

CRONOLOGÍA DE EVENTOS

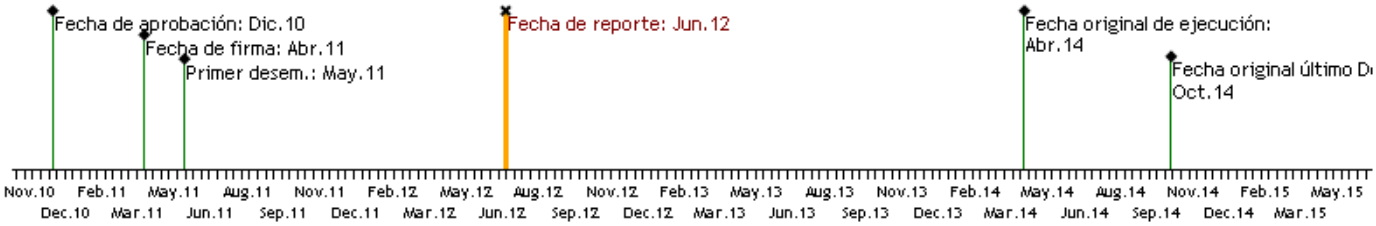

RECURSOS (EN MILES DE USD)

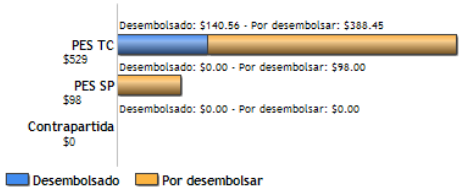

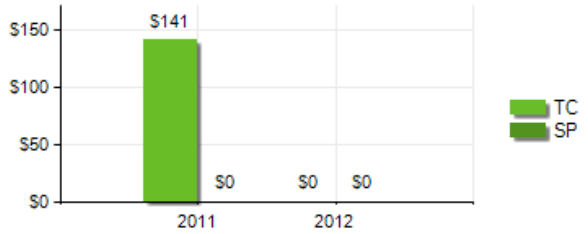

PUNTAJE DE DESEMPEÑO

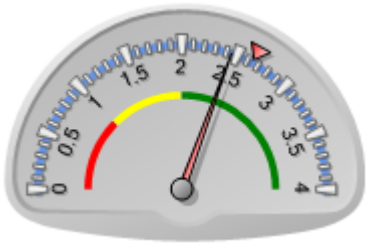

Puntaje actual: Satisfactorio: 2.448
Promedio PES: 2.65

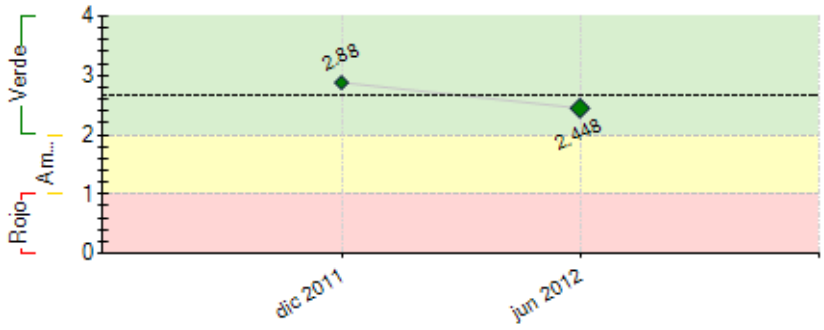

----- Promedio desempeño PES

RIESGOS EXTERNOS

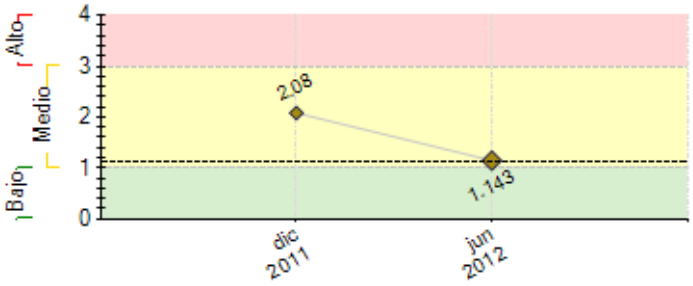

CAPACIDAD INSTITUCIONAL

	Riesgo
Administración Financiera:	Medio
Adquisiciones:	Bajo
Capacidad Técnica:	Bajo

---- Promedio de riesgo PES: 1.126	

SECCIÓN 2: DESEMPEÑO

Resumen del desempeño del proyecto desde el inicio

Según el Plan Operativo del año, se ha logrado definir cinco módulos de capacitación que fortalecerán capacidades de 25 líderes y lideresas en temas actitudinales y aptitudinales como base para la gestión territorial, estos líderes están comprometidos a capacitarse y a promover réplicas a otros colectivos comunitarios.
Hay una red de 62 productores que han iniciado la implementación de huertos y fincas, promoviendo técnicas de protección ambiental en igual número de unidades productivas. Estas familias están promoviendo fincas y huertos sostenibles capaces en primer lugar de asegurar la alimentación para sus hogares y en segundo lugar, generar ingresos adicionales.
Está en proceso de formación 10 CRAC con una membresía de 77 socios que promueven el autofinanciamiento y el desarrollo de tres emprendimientos productivos. Se ha logrado la capacitación de 107 líderes en educación financiera mismos que son integrantes de las CRAC y los promotores que harán réplicas.
Se ha logrado conformar dos plan estratégico de dos municipios que generan mucho desafios para las municipalidades, sobre todo la aplicación de ordenanzas municipales en un territorio donde el estado de derecho es invisible.

El proyecto no presenta problemas significativos que comprometen su ejecución, se ha logrado conformar un equipo de trabajo que permanece in situ y una logística básica que permite la movilización para el cumplimiento de fines

Comentarios del líder de Equipo de Supervisión

De acuerdo con los comentarios de la Agencia Ejecutora

CASM efectivamente ha logrado avanzar simultáneamente en cada componente en desarrollo humano se ha diseñado e iniciado la implementación de la estrategia de comunicación con miras a contribuir en los cambios actitudinales y actitudinales en los pobladores. En el segundo componente de gestión productiva se han conformado las redes de productores, definiendo el modelo de desarrollo productivo en alianza con FUNDER , por tanto se han iniciado las capacitaciones a más de 62 productores agrícolas en el marco de 10 iniciativas productivas. Se han iniciado los procesos de capacitación de al menos 10 cajas rurales con la participación de casi 80 afiliados y se han iniciado los diagnósticos de Brus Laguna y Juan Francisco Bulnes.

Resumen del desempeño del proyecto en los últimos seis meses

Se ha logrado; **a)** un diagnóstico de Desarrollo Humano que revela índices sociales en donde se destacan las principales fuentes de empleo, condiciones de salubridad, educación y características diferenciadas de cada pueblo; Esta información es fundamental para la gestión del territorio y de mucha utilidad para los funcionarios públicos, organizaciones indígenas y cooperación. **b)** en base a los hallazgos encontrados, se ha iniciado la formulación de cinco módulos de capacitación para la Formación Humana, **c)** 62 familias cuentan con sus planes de fincas para la producción agrícola y pecuaria y están desarrollando técnicas agroecológicas para la producción sostenible; aboneras orgánicas, cultivos en asocio y la promoción de dos a tres cultivos adicionales, **d)** 77 lideres y lideresas de las 10 CRAC han sido capacitados en organización, administración empresarial y educación financiera, **e)** En coordinación con PROMIFIN y FUNDER, 30 promotores y 77 líderes de CRAC capacitados en educación financiera, cuentan con sus guías de "gastos e ingresos" y 27 sesiones traducidas al idioma Garífuna y Miskito, y **f)** se ha promovido una alianza inter-institucional para la formulación de dos planes estratégicos municipales.

Los costos de movilización en la zona son altos, se ha sectorizado el territorio para reducir costos y facilitar atención oportuna a los usuarios finales. Para el siguiente periodo, se dará atención a las réplicas de talleres y se implementará la estrategia de comunicación.

Comentarios del líder de Equipo de Supervisión

De acuerdo con los comentarios de la Agencia Ejecutora

CASM ha sentado las bases necesarias para instalar el proyecto en Brus Laguna y Juan Francisco Bulnes, identificando los beneficiarios correctos y las instituciones aliadas de forma tal que se responda con calidad a las necesidades básicas de la población, por una parte garantizar la seguridad alimentaría, propiciar espacios para el desarrollo de al menos 10 iniciativas productivas, desarrollo de capacidades técnicas y actitudinales, generar mecanismos de financiamiento en la zona entre otras.

SECCIÓN 3: INDICADORES E HITOS

		Indicadores	Línea de base	Intermedio 1	Intermedio 2	Intermedio 3	Planeado	Logrado	Estado
Propósito: Promover un modelo integral de desarrollo socioeconómico rural, culturalmente apropiado que incluya: el fortalecimiento de capacidades locales, la seguridad alimentaria, la sostenibilidad ambiental, asociatividad empresarial, el acceso al financiamiento y la incidencia ciudadana.	**P.I1**	275 familias forman parte de la dinámica productiva del territorio generando ingresos adicionales iguales o superiores del 10% en al menos 40% de los beneficiarios directamente.	0 Ago 2011	275 Ago 2014			275 Ago 2011	67 Jun 2012	
	P.I2	60% de las familias atendidas de la población, garantizan su seguridad alimentaria (acceso y disponibilidad de alimentos).	0	165 Ago 2014			165 Abr 2011	67 Jun 2012	
Componente 1: Componente de Financiamiento: **Peso:** 20% **Clasificación:** Satisfactorio	**C1.I1**	275 familias forman parte de la dinámica productiva del territorio generando ingresos adicionales iguales o superiores del 10% en al menos 40% de los beneficiarios directamente.	0 Abr 2011	275 Ago 2014			275 Ago 2014	67 Jun 2012	En curso
Componente 2: Desarrollo de capital Humano Rural	**C2.I1**	A los 24 meses de iniciado el proyecto 10 organizaciones de bases y 225 personas individuales reciben capacitación integral.	0 Abr 2011	100 Jun 2013	125 Ago 2014		225 Ago 2014	Jun 2012	

Peso: 30% **Clasificación:** Satisfactorio	**C2.I2**	Al término del proyecto al menos 2 iniciativas productivas con jóvenes implementadas.	0 Abr 2011	1 Ago 2013	1 Ago 2014		2 Ago 2014	 Jun 2012	
Componente 3: Componente II.Gestión sostenible de la producción para la seguridad alimentaria **Peso:** 20% **Clasificación:** Satisfactorio	**C3.I1**	A los 36 meses de iniciado el proyecto 50 huertos familiares y 25 fincas integrales son asistidos técnicamente utilizando técnicas de protección al medio ambiente al construir y utilizar 50 fogones ecológicos y el pase de cadena con recursos pecuarios (vaquilla)	0 Abr 2011	75 Ago 2014			75 Abr 2011	32 Jun 2012	Atrasado
Componente 4: Componente III.Diseño e implementación de modelo de desarrollo empresarial y mercados locales. **Peso:** 15% **Clasificación:** Satisfactorio	**C4.I1**	• Al finalizar el proyecto 8 iniciativas productivas comunitaria registran incrementos en sus niveles de producción de al menos un 10% promedio abasteciendo mercado local	0 Abr 2011	0 Abr 2011	3 Ago 2013	5 Ago 2014	8 Ago 2014	4 May 2012	En curso
Componente 5: Componente V.Fortalecimiento de Capacidades Municipales Para el Desarrollo Económico y SocialComponente V.Fortalecimiento de Capacidades Municipales Para el Desarrollo Económico y Social **Peso:** 10% **Clasificación:** Satisfactorio	**C5.I1**	A los 36 meses implementado un sistema para la mejora administrativa y operativa de las municipalidades	0 	1 Ago 2013	1 Ago 2014		2 Ago 2014	 Jun 2012	
Componente 6: Componente IVEducación financiera y servicios financieros rurales **Peso:** 5% **Clasificación:** Satisfactorio	**C6.I1**	A los 24 meses de iniciado el proyecto, 275 individuos serán formados en educación financiera.	0 Abr 2011	200 Ago 2013	75 Ago 2014		275 Ago 2014	107 Jun 2012	En curso

	Hitos	Planeado	Fecha de cumplimiento	Logrado	Fecha alcanzada	Estado
H1	Condiciones previas	8	Oct 2011	8	May 2011	Logrado
H2	Elaborado un Diagnóstico de Desarrollo Humano en los dos municipios que mida comportamientos generacionales , problemas socioeconomicos, recursos y oportunidades productivas..	1	Abr 2012	1	Abr 2012	Logrado tarde
H3	Capacitados a nivel de facilitadores 10 promotores agrícolas en técnicas agroecologicas y promueven la implementacion de 50 huertos y 25 fincas integrales.	10	May 2012	10	May 2012	Logrado
H4	Huertos familiares como esquema de garantia para la seguridad alimentaria de las familias de Brus Laguna y San Francisco Bulnes.	50	Abr 2013	0	Jun 2012	
H5	Fincas integrales funcionando adecuadamente en Brus Laguna y San Francisco Bulnes.	25	Abr 2013	0	Jun 2012	
H6	Capacitación de facilitadores líderes y replicando conocimiento en 300 productores en educación financiera.	30	Abr 2013	0	Jun 2012	
H7	Capacitación de facilitadores líderes de las zonas de Brus Laguna y San Francisco Bulnes, replicando conocimiento en 300 productores en educación financiera.	30	Abr 2013	0	Jun 2012	
H8	Planes estratégicos municpales para Brus Laguna y San Francisco Bulnes, elaborados, socializados y validados.	2	Oct 2013	0	Jun 2012	
H9	Iniciativas empresariales asociativas desarrolladas en Brus Laguna y San Francisco Bulnes.	10	Abr 2014	0	Jun 2012	
H10	Al menos dos reservas de granos básicos han sido constituidas y operan en alianza público privada en Brus Laguna y San Francisco Bulnes.	2	Abr 2014	0	Jun 2012	

FACTORES CRÍTICOS QUE HAN AFECTADO EL DESEMPEÑO

[X] Dificultades en adquisiciones

SECCIÓN 4: RIESGOS

RIESGOS MÁS RELEVANTES QUE PUEDEN AFECTAR EL DESEMPEÑO FUTURO

	Nivel	Acción de mitigación	Responsable
1. Diversidad cultural (misquitos, garífunas y ladinos en ambos municipios) impiden el desarrollo de un proceso de formación integral.	Alto	Conformación de grupos de trabajo o beneficiarios combinando las diferentes étnias residentes en el territorio de Brus Laguna y San Francisco Bulnes.	Project Guest
2. El gobierno de la república de Honduras garantiza seguridad social en la zona; la narco actividad es una amenaza para la movilizacion de los actores invlucrados en el proyecto.	Alto	La unidad ejecutora aplica protocolos de seguridad personal; temporalidad en la aplicacion de los servicios, no exponer a los usuarios ante las posible amenazas, visibilidad del proyecto, circulación en horas de menor riesgo. Se fortalecerá el tejido social y la coordinacion interinstitucional, especialmente la cooperacion de los gobiernos locales ante el conflicto	Project Coordinator
3. Fenómenos naturales y antrópicos que afecten las cosechas.	Medio	El modelo de desarrollo agrícola debe contemplar algunas medidas que permitan visualizar las áreas de menor riesgo ambiental previo a la realización de las inversiones.	Project Guest
4. Se mantienen las condiciones políticas económicas y jurídicas nacionales que favorecen la implementación del proyecto.	Bajo	Se estructuran alianzas estratégicas para garantizar que las intervenciones en terreno no son afectadas por algún cambio en las políticas macroeconómicas.	Project Guest

5. Limitada disponibilidad de recurso humano calificado en la zona de influencia del proyecto.	Bajo	Flexibilidad en las contrataciones por parte del Banco, para que el ejecutor pueda avanzar, en este caso justificar con propiedad las contrataciones directas para trabajo in-situ.	Project Coordinator

NIVEL DE RIESGO DEL PROYECTO: Medio **NÚMERO TOTAL DE RIESGOS:** 7 **RIESGOS VIGENTES:** 6 **RIESGOS NO VIGENTES:** 1 **RIESGOS MITIGADOS:** 0

SECCIÓN 5: SOSTENIBILIDAD

Probabilidad de que exista sostenibilidad después de terminado el proyecto: P - Probable

FACTORES CRÍTICOS QUE PUEDEN AFECTAR LA SOSTENIBILIDAD DEL PROYECTO

[No se reportaron factores para este período]

Acciones realizadas o a ser implementadas relativas a la sostenibilidad:

Empoderamiento de los gobiernos locales como lider para la gestión del territorio; en las acciones facilitadas por el proyecto, se procura que los gobiernos locales promuevan, particpen y se comprometan con los usuarios finales a desarrollar los componentes del proyecto. Ese compromiso municipal y la participacion activa de los beneficarios asegurarán las acciones en el futuro.

El proyecto tiene una base que se sustenta en la proteccion y conservacion de lo recursos naturales; todas las acciones desarrolladas promueven un enfoque de minimizar los daños al ambiente; las tegnologias agricolas promueven la agroecologia para asegurar la alimentacion, los sitemas financieros son orientadados a un buen uso del capital y la vision de los municipios asegura el ordenamiento del territorio. El componente uno del proyecto promueve una base de relevo generacional del capital humano, procurando que los jóvenes sean los que lideren los procesos de gestión.

La coordinacion interinstitucional con las organizaciones indigenas asegura construir un tejido social capaz de ver los desafios que demandan los municipios de intervensión

SECCIÓN 6: LECCIONES PRÁCTICAS

	Relativa a	Autor
1. Una de las principales limitaciones ha sido la escasez de recurso humano calificado en la zona, razón por la cual el proceso de construcción de estas capacidades en el territorio demandan de mayores recursos financieros y de mayores plazos para la consecución de los resultados. Una medida inteligente ha sido la asociación con otros actores como PROMIFIN COSUDE atender estos desafíos.	Implementation	Gómez, Gladys Morena *[FOMIN]*
2. Considerar la cosmovisión de los pueblos étnicos en un proceso formación del talento humano es muy importante, ya que rescate conocimiento ancestral sobre manejo de sus recursos, fortalece canales de comunicación y hay auto motivación para la participación. La pesca artesanal es parte de la seguridad alimentaria de los pueblos Miskitos, se debe promover buenas prácticas en este rubro como un aporte a las fincas integrales. Un liderazgo efectivo de los gobiernos locales en los PEDM facilita los mecanismos de ejecución de programas y proyectos a futuro, un proceso inducido externamente debe considerar un apropiamiento desde la etapa inicial. Las CRAC son funcionales cuando se les promueve un modelo de autofinanciamiento; actualmente las CRAC apoyadas reportan hasta U$$ 7000.00 en aportaciones	Implementation	Landaverde, Noel