Fondo Multilateral de Inversiones
Miembro del Grupo BID

REPORTE DE ESTADO DEL PROYECTO

ENERO 2015 - JUNIO 2015

SECCIÓN 1: SÍNTESIS DEL PROYECTO

NOMBRE DEL PROYECTO: Actividades productivas y comunitarias en Brus Laguna y Juan Francisco Bulnes

Nro. Proyecto: HO-S1020 - Proyecto No.: ATN/SF-12603-HO

Propósito: Promover un modelo integral de desarrollo socioeconómico rural, culturalmente apropiado que incluya: el fortalecimiento de capacidades locales, la seguridad alimentaria, la sostenibilidad ambiental, asociatividad empresarial, el acceso al financiamiento y la incidencia ciudadana.

País Administrador	País Beneficiario
HONDURAS	HONDURAS

Agencia Ejecutora: Comisión de Acción Social Menonita

Líder equipo de diseño: FERMÍN VIVANCO

Líder equipo de supervisión: GLADYS GÓMEZ

CICLO DEL PROYECTO

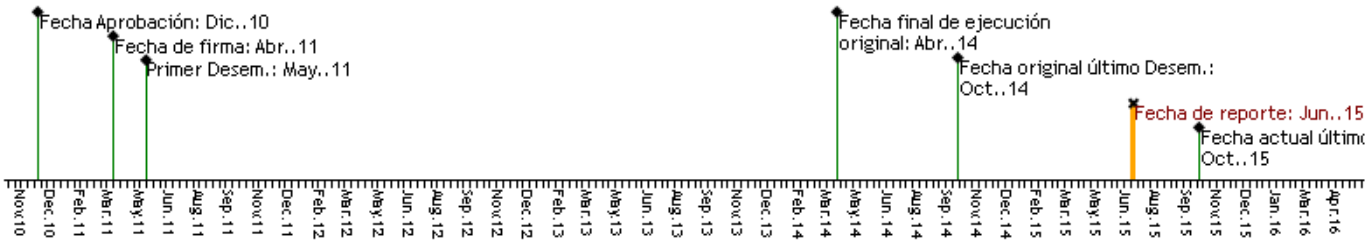

RECURSOS (EN MILES DE USD)

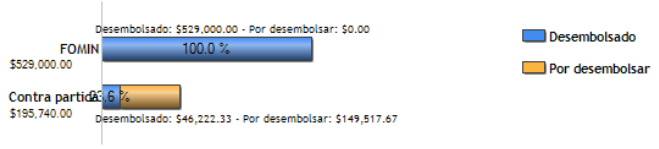

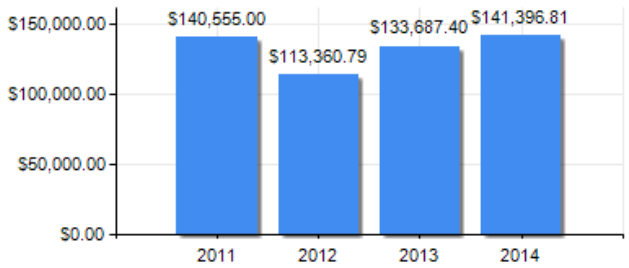

PUNTAJE DE DESEMPEÑO

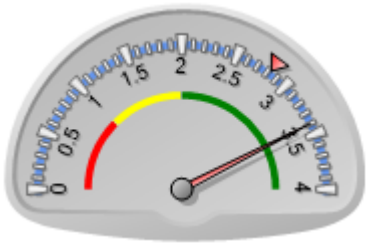

Puntaje actual: Satisfactorio: 3.4
Promedio PES: 2.827

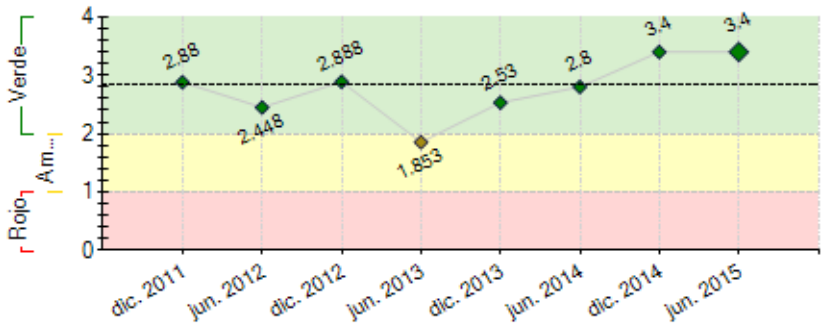

----- Promedio desempeño PES

RIESGOS EXTERNOS

CAPACIDAD INSTITUCIONAL

	Riesgo
Administración Financiera:	
Adquisiciones:	
Capacidad Técnica:	

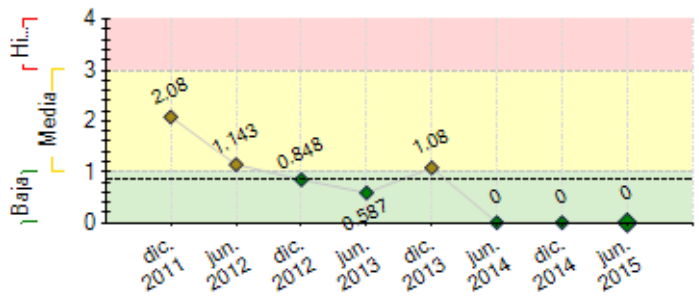

---- Promedio de riesgo PES: 0.865

SECCIÓN 2: DESEMPEÑO

Resumen del desempeño del proyecto desde el inicio

Durante los 40 meses de ejecución, el proyecto logro beneficiar a 1,315 familias con la ejecución de cada uno de sus componentes así: 445 familias recibieron servicios de capacitación en formación humana para liderar los procesos de desarrollo comunitario; 193 familias se incorporaron al proceso productivo de huertos y fincas integrales para garantizar la seguridad alimentaria; 159 personas están involucradas en emprendimientos productivos y modelos financieros comunitarios; 440 personas se formaron en educación financiera y muchos desarrollan actividades productivas y de comercio muy prometedoras en sus comunidades; y, 78 familias participan en modelos de reservas de granos básicos como iniciativas coordinadas con las municipalidades.

En ese contexto se lograron capacitar líderes que puedan dar seguimiento a las accione del proyecto, sobre todo temas orientados a fortalecer los derechos humanos de los pueblos indígenas; al menos 10 sistemas financieros que estimulan la educación financiera, el ahorro y el crédito en los colectivos atendidos; promotores agrícolas que darán seguimiento a los modelos agrícolas para potenciar la seguridad alimentaria y gobiernos municipales que se involucran mas proactivos a las actividades comunitarias que generan calidad de vida e sus ciudadanos.

Finalmente, los esfuerzos realizados por CASM se encaminaron al establecimiento de alianzas con cooperantes como el proyecto PROTEP, GIZ, AHMON y gobiernos locales para el seguimiento de futuro.

Comentarios del líder de Equipo de Supervisión

De acuerdo con los comentarios de la Agencia Ejecutora

Con el proyecto CASM logró sentar las bases de un Modelo de Desarrollo Integrado que contribuye a mejorar las condiciones socioeconómicas de las familias de pequeños productores; a través de llevar beneficio a 1,315 familias mediante la capacitación, asistencia técnica, inversión en infraestructura productiva y la incorporación de ecotecnologías en los cultivos como a nivel de los hogares al dotarles de estufas ecológicas, proveer una cabeza de Ganado (Metodología de pase de cadena) y dotarles de financiamiento a través de las cajas rurales. Acciones que permitieron la integración total de los elementos y acciones para garantizar la seguridad alimentaria.

Resumen del desempeño del proyecto en los últimos seis meses

En los últimos cuatro meses de ejecución de proyecto que fueron parte de una extensión del mismo, se logró hacer acuerdos con líderes para el seguimiento de acciones del proyecto; 11 líderes formados como facilitadores en temas de formación de capital humano cuentan con herramientas pedagógicas para las réplicas y que han alcanzado una población de 400 personas más, siendo monitoreados y auxiliados técnicamente por el proyecto. Como acciones de crecimiento colectivo se destaca el seguimiento a dos iniciativas productivas; La instalación de un taller de serigrafía en la comunidad de Kocobila, Juan Francisco Bulnes y la fábrica de tajadas de plátano en la comunidad de Jerusalén, Brus Laguna, ambas iniciativas cuentan con su plan de negocio que les permite ver su empresa a futuro.

Se dio acompañamiento a 25 promotores agrícolas con técnicas pedagógicas para el acompañamiento a futuro de 193 productores atendidos directamente con el proyecto; seguimiento técnico y firma de acuerdos financieros para capitalizar 10 CRAC que serán la base del ahorro y el crédito de la red productores y el emprendidurismos en los municipios atendidos. También se logró consolidar acuerdos con las municipalidad de Bruss y Bulnes para el seguimiento del sistema catastral de ambos municipios y el manejo de una reserva de granos básicos manejada por APAT, misma que se vuelve relevante en el municipio porque recupera la confianza de los productores en asegurar semillas y granos para el futuro.

Comentarios del líder de Equipo de Supervisión

De acuerdo con los comentarios de la Agencia Ejecutora

El proyecto cierra operaciones con éxito al haber implementado de forma diferenciada metodologías e instrumentos que abonaron al mejoramiento de las condiciones de vida de mas de 1,300 familias por intermedio del establecimiento de huertos familiares, desarrollo de cultivos a escala en los subrubros del arroz, maís y frijol. Se crearon las reservas de granos básicos con el apoyo del gobierno municipal a fin de responder a las emergencias y se brindo capacitación y acceso a financiamiento para estimular emprendimientos (11) con jóvenes y mujeres en las localidades de Brus laguna y San Francisco Bulnes.

SECCIÓN 3: INDICADORES E HITOS

		Indicadores	Línea de base	Intermedio 1	Intermedio 2	Intermedio 3	Planificado	Logrado	Estado
Propósito: Promover un modelo integral de desarrollo socioeconómico rural, culturalmente apropiado que incluya: el fortalecimiento de capacidades locales, la seguridad alimentaria, la sostenibilidad ambiental, asociatividad empresarial, el acceso al financiamiento y la incidencia ciudadana.	R.1	275 familias forman parte de la dinámica productiva del territorio generando ingresos adicionales iguales o superiores del 10% en al menos 40% de los beneficiarios directamente.	0 Ago. 2011	275 Ago. 2014			275 Ago. 2011	351 Dic. 2013	
	R.2	60% de las familias atendidas de la población, garantizan su seguridad alimentaria (acceso y disponibilidad de alimentos).	0	165 Ago. 2014			165 Abr. 2011	188 Dic. 2013	
Componente 1: Componente de Financiamiento: **Peso:** 20% **Clasificación:** Satisfactorio	**C1.I1**	275 familias forman parte de la dinámica productiva del territorio generando ingresos adicionales iguales o superiores del 10% en al menos 40% de los beneficiarios directamente.	0 Abr. 2011	275 Ago. 2014			275 Ago. 2014	352 Jun. 2014	Finalizado
Componente 2: Desarrollo de capital Humano Rural **Peso:** 30% **Clasificación:** Satisfactorio	**C2.I1**	A los 24 meses de iniciado el proyecto 10 organizaciones de bases y 225 personas individuales reciben capacitación integral.	0 Abr. 2011	100 Jun. 2013	125 Ago. 2014		225 Ago. 2014	445 Dic. 2014	Finalizado
	C2.I2	Al término del proyecto al menos 2 iniciativas productivas con jóvenes implementadas.	0 Abr. 2011	1 Ago. 2013	1 Ago. 2014		2 Ago. 2014	2 Sep. 2014	Finalizado
Componente 3: Componente II.Gestión sostenible de la producción para la seguridad alimentaria **Peso:** 20% **Clasificación:** Satisfactorio	**C3.I1**	A los 36 meses de iniciado el proyecto 50 huertos familiares y 25 fincas integrales son asistidos técnicamente utilizando técnicas de protección al medio ambiente al construir y utilizar 50 fogones ecológicos y el pase de cadena con recursos pecuarios (vaquilla)	0 Abr. 2011	75 Ago. 2014			75 Abr. 2011	193 Dic. 2014	Finalizado
Componente 4: Componente III.Diseño e implementación de modelo de desarrollo empresarial y mercados locales. **Peso:** 15% **Clasificación:** Satisfactorio	**C4.I1**	• Al finalizar el proyecto 8 iniciativas productivas comunitaria registran incrementos en sus niveles de producción de al menos un 10% promedio abasteciendo mercado local	0 Abr. 2011	3 Ago. 2013	5 Ago. 2014		8 Ago. 2014	11 Dic. 2013	En curso
Componente 5: Componente V.Fortalecimiento de Capacidades Municipales Para el Desarrollo Económico y SocialComponente V.Fortalecimiento de Capacidades Municipales Para el Desarrollo Económico y Social **Peso:** 10% **Clasificación:** Satisfactorio	**C5.I1**	A los 36 meses implementado un sistema para la mejora administrativa y operativa de las municipalidades	0	1 Ago. 2013	1 Ago. 2014		2 Ago. 2014	2 Dic. 2014	Finalizado
Componente 6: Componente IVEducación financiera y servicios financieros rurales **Peso:** 5% **Clasificación:** Satisfactorio	**C6.I1**	A los 24 meses de iniciado el proyecto, 275 individuos serán formados en educación financiera.	0 Abr. 2011	200 Ago. 2013	75 Ago. 2014		275 Ago. 2014	540 Ene. 2015	Finalizado

Hitos	Planificado	Fecha Vencimiento	Logrado	Fecha en que se logró	Estado

FACTORES CRÍTICOS QUE HAN AFECTADO EL DESEMPEÑO
[No se reportaron factores para este período]

SECCIÓN 4: RIESGOS

RIESGOS MÁS RELEVANTES QUE PUEDEN AFECTAR EL DESEMPEÑO FUTURO

NIVEL DE RIESGO DEL PROYECTO: Baja **NÚMERO TOTAL DE RIESGOS:** 8 **RIESGOS VIGENTES:** 0 **RIESGOS NO VIGENTES:** 4 **RIESGOS MITIGADOS:** 4

SECCIÓN 5: SOSTENIBILIDAD

Probabilidad de que exista sostenibilidad después de terminado el proyecto: MP - Muy Probable

FACTORES CRÍTICOS QUE PUEDEN AFECTAR LA SOSTENIBILIDAD DEL PROYECTO

[No se reportaron factores para este período]

Acciones realizadas o a ser implementadas relativas a la sostenibilidad:

La firma de convenios y acuerdos de seguimiento con las estructuras municipales, colectivos comunitarios e instituciones cooperantes en los dos municipios, han sido fundamentales para el seguimiento, ya que a través de las mismas se ha asegurado que las acciones impulsadas desde el proyecto puedan ser agendas de futuro; igualmente, CASM mantiene vigente una agenda de cooperación con los dos municipios para los próximos tres años, condición que permite monitorear acciones del proyecto y vincularlas a resto de programas institucionales.

CASM esta promoviendo alianza de cooperación con el gobierno central, organizaciones indígenas como MASTA y organismos de cooperación para la gestión del territorio miskito, estas acciones fortalecerán las iniciativas que el proyecto ha iniciado ya que las acciones de seguimiento se basan en las plataformas sociales y económicas impulsadas desde el proyecto. Se espera que los emprendimientos puedan fortalecer sus iniciativas de mercados, las CRAC puedan ser la base de financiamiento de una zona con nula capacidad de crédito y sobre todo el derecho y la autodeterminación de los pueblos indígenas serán base para las agendas de futuro.

SECCIÓN 6: LECCIONES PRÁCTICAS

	Relativo a	Autor
1. Los Concepto de “Desarrollo” e “Inclusión” deben ser replanteados a partir de las cosmovisión de los pueblos indígenas y afro descendientes, para construir el conocimientos desde la horizontalidad, a través del establecimiento de relaciones de confianza y de la valorización de la diversidad cultural y del territorio con un enfoque multidisciplinario, transdisciplinario e interdisciplinario. Tradicionalmente las soluciones son llevadas a estos pueblos desde la visión de desarrollo de las instituciones y el estado nación, que generalmente son contrarias con sus prácticas culturales.	Implementation	Gómez, Gladys Morena *[FOMIN]*
2. Revitalizar las prácticas culturales de producción agrícola de los pueblos costeros al recuperar los saberes y mediante procesos de diálogos e intercambios con asistencia técnica especializadas, al introducción prácticas tradicionales para mejorar la fertilidad de los suelos tales como fosas fértiles, uso de leguminosas y aboneras, logrando rescatar otros cultivos como tubérculos (malanga) y una diversidad de vegetales con lo que se mejoro su dieta nutricional contribuyo a la seguridad alimentaria. Poniendo en cuestionamiento la opinión que las tierras de las zonas costeras son suelos totalmente fértiles, ya que hay segmentos de baja fertilidad	Implementation	Gómez, Gladys Morena *[FOMIN]*
3. La multiculturalidad (comunidades garífunas, misquitos y ladinos) asistida en el marco de este proyecto provoco un rediseño en la estrategia de intervención condicionando considerando que estos pueblos muestran diferencias en las formas organizativas comunitarias, en el aprovechamiento y conservación de los recursos naturales y el manejo de los espacios (entorno). En el marco de la promoción de actividades productivas y comunitarias, se hizo necesario mayor analisis de actividades como la pesca artesanal y la foresteria comunitaria, ya que son parte de los principales medios de vida de la población miskita y garifuna, actores potenciales en este proyecto.	Sustainability	Landaverde, Noel