Fondo Multilateral de Inversiones
Miembro del Grupo BID

REPORTE DE ESTADO DEL PROYECTO

ENERO 2017 - JUNIO 2017

SECCIÓN 1: SÍNTESIS DEL PROYECTO

NOMBRE DEL PROYECTO: Financiando Cocinas Limpias y Eficientes en Comunidades Andinas

Nro. Proyecto: PE-M1103 - Proyecto No.: ATN/ME-14722-PE

Propósito: Uso adecuado y adopción decocinas limpias encomunidades andinasperuanas por medio demodelos de negociocomunitarios sostenibles ymejor acceso alfinanciamiento del carbono.

País Administrador	País Beneficiario
PERÚ	PERÚ

Agencia Ejecutora: WORLD VISION PERU

Líder equipo de diseño: ZACHARY LEVEY
Líder equipo de supervisión: CARMEN MOSQUERA

CICLO DEL PROYECTO

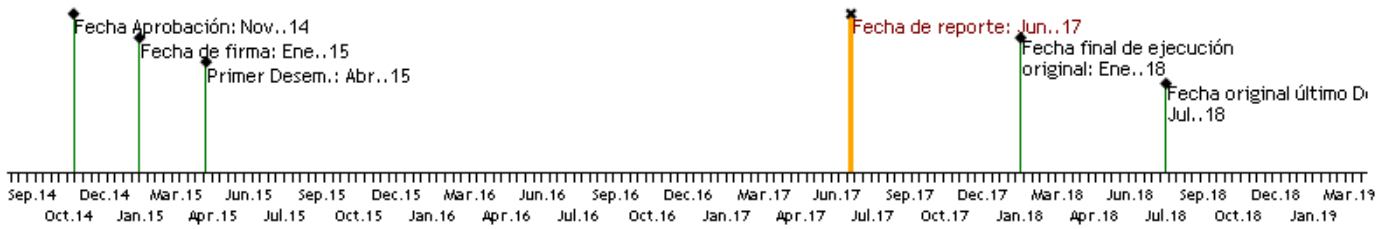

RECURSOS

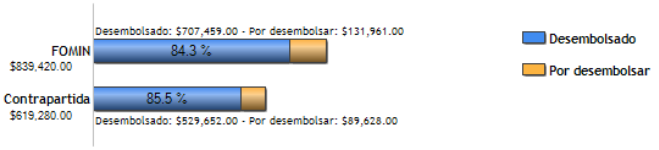

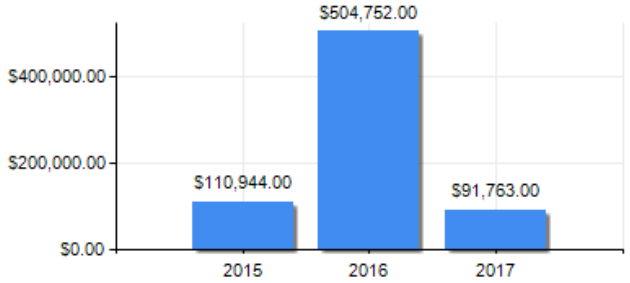

PUNTAJE DE DESEMPEÑO

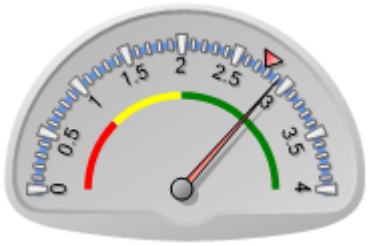

Puntaje actual: Satisfactorio: 2.92
Promedio FOMIN: 2.769

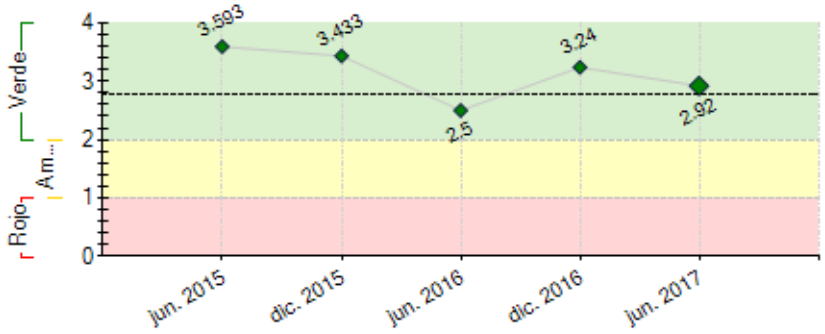

----- Promedio desempeño FOMIN

RIESGOS EXTERNOS

CAPACIDAD INSTITUCIONAL

	Riesgo
Administración Financiera:	Media
Adquisiciones:	Baja
Capacidad Técnica:	Baja

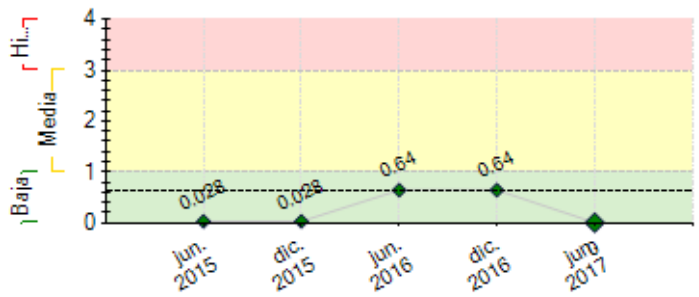

---- Promedio de riesgo FOMIN: 0.621

SECCIÓN 2: DESEMPEÑO

Resumen del desempeño del proyecto desde el inicio

Se tiene un avance del 75% en la implementación del proyecto, se ha instalado las cocinas en un 70% un total de 7.000 cocinas y familias, tenemos 100 técnicos certificado con por SENCICO, el equipo técnico esta certificado para el manejo de herramientas y procesos Carbono por parte de Gold Standard, así mismo se evidencia la reducción de la cantidad de leña en 30%, se cuenta con una investigación en Salud cuyo resultado e informe final será publicado a fines del mes de julio.

Se ha desarrollado medios comunicaciónales, se cuenta con 3 videos más dos manuales de capacitación, el proyecto participa en foros y mesas temáticas de cocinas en el Perú y a nivel internacional compartiendo la experiencia y la metodología implementada.

Consideramos que llegaremos a la meta física del proyecto en el siguiente semestre según los hitos planteados, así como también en la parte cualitativa ya que se está logrando imponer el tema del enfoque comunitario del cambio climático, las familias saben que la cocina no solo sirve para preparar alimentos, sino también para mejorar su salud, generar ingresos y mitigar los riesgos del cambio climático en sus comunidades.

Enfatizaremos en la conclusión del 100% de cocinas proyectadas (7,000) y proveer de aire mejorado por el uso de cocinas a más de 10,000 personas en dos regiones del país, así mismo está en nuestro objetivo el dejar un proyecto certificado por Gold standard para la venta de los Bonos de Carbono.

Comentarios del líder de Equipo de Supervisión

De acuerdo con los comentarios de la Agencia Ejecutora

Resumen del desempeño del proyecto en los últimos seis meses

- Se han instalado el 20% de las cocinas proyectados (3.000) para el año, tenemos un 40% en proceso y el 20 se culminaran a inicios del siguiente semestre.

- Se cuenta con una nueva generación de 20 técnicos entrenados y certificados por SENCICO y son parte de las PyMES locales.

- Se cuenta con un nuevo video resumen del proyecto.

- Se cuenta con un alcance del 90% de la investigación realzada por la Universidad Peruana Cayetano Heredia.

- Se cuenta con una herramienta digital on line para procesos Carbono.

- Se cuenta con un estudiante de la Universidad Nacional Santiago Antúnez de Mayolo realizando su tesis para optar el título de Ingeniero Ambiental

El proceso más crítico fue el monitoreo personalizado de las cocinas instaladas debido a que se incrementa las cocinas y la escases del personal, pero se buscó apoyo de los municipios y ellos financiaron con técnicos de apoyo.

El gran objetivo para el próximo semestre le lograr la Certificación del proyecto ante Gold Standard, para ello se debe vencer la fase de verificación en campo el cual se inicia este mes.

Comentarios del líder de Equipo de Supervisión

De acuerdo con los comentarios de la Agencia Ejecutora

SECCIÓN 3: INDICADORES E HITOS

Propósito: Uso adecuado y adopción de cocinas limpias en comunidades andinas peruanas por medio de modelos de negocio comunitarios sostenibles y mejor acceso al financiamiento del carbono.

	Indicadores	Línea de base	Intermedio 1	Intermedio 2	Intermedio 3	Planificado	Logrado	Estado
R.1	Número de MIPYME locales que venden cocinas adicionales o nuevas o componentes para cocinas en mercados nuevos o existentes.	0 Ene. 2015	4 Ene. 2016	8 Ene. 2017		8 Ene. 2018	4 Dic. 2016	
R.2	Número de personas con acceso a soluciones energéticas limpias	0	2000 Ene. 2016	18000 Ene. 2017		30000 Ene. 2018	18000 Dic. 2016	
R.3	Número de empresas, organizaciones comunitarias y ONG, y promotores de proyectos que utilizan herramientas para el carbono creadas en el marco del proyecto.	0	2 Ene. 2016			6 Ene. 2017	0	

Componente 1: Fortalecimiento de las oportunidades económicas para empresarios locales

Peso: 20%

Clasificación: Insatisfactorio

C1.I1	Número de módulos de capacitación (p. ej., gestión financiera, control de calidad, etc.) creados y capacitación respectiva realizada para PYME.	0	8 Ene. 2016			24 Ene. 2017		Atrasado
C1.I2	Programas de capacitación técnica realizados para constructores de cocinas.	0	12 Ene. 2016			30 Ene. 2017		Atrasado
C1.I3	Número de MIPYME y técnicos locales capacitados en la instalación de cocinas limpias.	0	14 Ene. 2016			36 Ene. 2017		Atrasado
C1.I4	Número de MIPYME y técnicos (instaladores) locales de cocinas que realizan una o varias visitas de seguimiento.	0	14 Ene. 2016			36 Ene. 2017		Atrasado

Componente 2: Mejora del acceso a cocinas tecnológicamente limpias encomunidades pobres

Peso: 30%

Clasificación: Satisfactorio

C2.I1	Porcentaje de hogares que utiliza correctamente las cocinas mejoradas que respalda el proyecto.	0				80 Ene. 2016	80 Jul. 2016	En curso
C2.I2	Porcentaje de familias capacitadas en el uso, la instalación y el mantenimiento de cocinas mejoradas y que recibe visitas de seguimiento.	0				100 Ene. 2016	65 Dic. 2016	Atrasado
C2.I3	Número de cocinas mejoradas instaladas y compradas con la participación de miembros masculinos y femeninos del hogar.	0	500 Ene. 2016	4500 Ene. 2017		7500 Ene. 2018	4200 Dic. 2016	En curso
C2.I4	Número de consultas comunitarias realizadas para seleccionar los modelos de cocinas.	0				16 Ene. 2016		Atrasado
C2.I5	Número de familias que toma medidas para el mercado voluntario del carbono (como parte de las actividades de Microsol).	0	500 Ene. 2016	4500 Ene. 2017		7500 Ene. 2018	4200 Dic. 2016	En curso
C2.I6	Inclusión de acciones voluntarias en el Programa de Actividades carbono de Qori Q´oncha.	0				1 Ene. 2017		Atrasado
C2.I7	Número de modelos de distribución creados para distribuir fondos generados a partir de créditos de carbono.	0				1 Ene. 2016		Atrasado

Componente 3: Reducción de las barreras que encaran los pequeños agentes en la implementación de programas de cocinas limpias mediante elfinanciamiento del carbono

Peso: 40%

Clasificación: Insatisfactorio

C3.I1	Número de promotores de proyecto capacitados en las herramientas.	0	1 Ene. 2016			20 Ene. 2017		Atrasado
C3.I2	Número de sesiones de capacitación en nuevas herramientas	0	2 Ene. 2016			6 Ene. 2017		Atrasado
C3.I3	Divulgación del libro blanco de prácticas óptimas sobre proyectos de cocinas mejoradas con financiamiento del carbono.	0				1 Ene. 2017	1 Dic. 2016	Finalizado
C3.I4	Creación y puesta a prueba de la herramienta de financiamiento del carbono.	0				1 Ene. 2018		

Componente 4: Gestión de conocimiento y comunicación estratégica

Peso: 10%

Clasificación: Satisfactorio

C4.I1	Número de experiencias de intercambio de lecciones aprendidas en los proyectos con interesados estratégicos (gobiernos, foros internacionales).	0	2 Ene. 2016	4 Ene. 2017		6 Ene. 2018	2 Jul. 2016	En curso
C4.I2	Elaboración de guía.	0				1 Ene. 2018	1 Ene. 2017	Finalizado
C4.I3	How-to-Guide	0				1 Dic. 2017		

	Hitos	Planificado	Fecha Vencimiento	Logrado	Fecha en que se logró	Estado
H0	Condiciones previas	5	Jul. 2015	5	Mar. 2015	Logrado
H1	Comunidades y 600 familias identificadas, así como ejecutada una Línea Base de indicadores del proyecto	600	Ago. 2015	634	Ago. 2015	Logrado
H2	600 Cocinas limpias instalados	600	Dic. 2015	700	Dic. 2015	Logrado
H3	2000 familias identificadas dentro del ambito del proyecto	2000	Abr. 2016	2207	May. 2016	Logrado tarde
H4	Herramientas y modulos de capacitación utilizadas en las capacitaciones con las familias	1	May. 2016	2	Jun. 2016	Logrado tarde
H5	1000 familias reciben monitoreo y seguimiento respect al uso de sus cocinas por parte de los técnicos instaladores y equipo del proyecto	1000	Ago. 2016	1000	Ago. 2016	Logrado
H6	2500 cocinas limpias e instaladas	2500	Dic. 2016	3900	Dic. 2016	Logrado

FACTORES CRÍTICOS QUE HAN AFECTADO EL DESEMPEÑO
[No se reportaron factores para este período]

SECCIÓN 4: RIESGOS

RIESGOS MÁS RELEVANTES QUE PUEDEN AFECTAR EL DESEMPEÑO FUTURO

NIVEL DE RIESGO DEL PROYECTO: Baja **NÚMERO TOTAL DE RIESGOS:** 3 **RIESGOS VIGENTES:** 0 **RIESGOS NO VIGENTES:** 1 **RIESGOS MITIGADOS:** 2

SECCIÓN 5: SOSTENIBILIDAD

Probabilidad de que exista sostenibilidad después de terminado el proyecto: P - Probable

FACTORES CRÍTICOS QUE PUEDEN AFECTAR LA SOSTENIBILIDAD DEL PROYECTO

[No se reportaron factores para este período]

Acciones realizadas o a ser implementadas relativas a la sostenibilidad:

- Asociar al municipio a los procesos de financiación del pago de personal para la asistencia técnica, lo cual compromete la participación efectiva de ellos.
- Desarrollar procesos conjuntos con miembros del municipio en los procesos de asistencia técnica y monitoreo de las familias.
- Desarrollar procesos de investigación experimental, para evidencia de impacto lo cual ayuda a sostener la propuesta y su ventaja de implementación.
- Trabajar con instituciones educativas primarias, para asegurar procesos de capacitación y sensibilización al interior de alas familias.

SECCIÓN 6: LECCIONES PRÁCTICAS

	Relativo a	Autor
1. La atención post instalación, referida a la instalación de las cocinas es sumamente necesaria para consolidar los procesos de adopción de nuevas tecnologías, ya que las personas/familias posiblemente van a tener un periodo de evaluación y acostumbramiento a la tecnología (cocinas) y en esa etapa es muy importante el acompañamiento personalizado y directo, las familias valoran y se sienten escuchados en este proceso.	Sustainability	Sanchez, Walther
2. El uso de mano de obra calificada los cuales son potenciados a través de los procesos de entrenamiento y certificación, fortaleza la implementación de procesos masivos y cuantitativos (instalación de cocinas), por los mismo que en estos procesos de entrenamiento se debe contar con la entidad experta (SENCICO) y hacer que los requisitos para recibir educación técnica (Beneficiarios) sea mínima y no pedir educación concluida (secundaria completa).	Implementation	Sanchez, Walther
3. El trabajo en asocio en una propuesta común con las municipalidades distritales, define la continuidad del proceso al ser esta entidad la que queda en el área de implementación luego de finalizado la etapa operativa, ademas de conocer y valorar la propuesta del proyecto.	Sustainability	Sanchez, Walther