Fondo Multilateral de Inversiones
Miembro del Grupo BID

REPORTE DE ESTADO DEL PROYECTO

JULIO 2017 - DICIEMBRE 2017

SECCIÓN 1: SÍNTESIS DEL PROYECTO

NOMBRE DEL PROYECTO: Financiando Cocinas Limpias y Eficientes en Comunidades Andinas

Nro. Proyecto: PE-M1103 - Proyecto No.: ATN/ME-14722-PE

Propósito: Uso adecuado y adopción decocinas limpias encomunidades andinasperuanas por medio demodelos de negociocomunitarios sostenibles ymejor acceso alfinanciamiento del carbono.

País Administrador	País Beneficiario
PERÚ	PERÚ

Agencia Ejecutora: WORLD VISION PERU

Líder equipo de diseño: ZACHARY LEVEY
Líder equipo de supervisión: CARMEN MOSQUERA

CICLO DEL PROYECTO

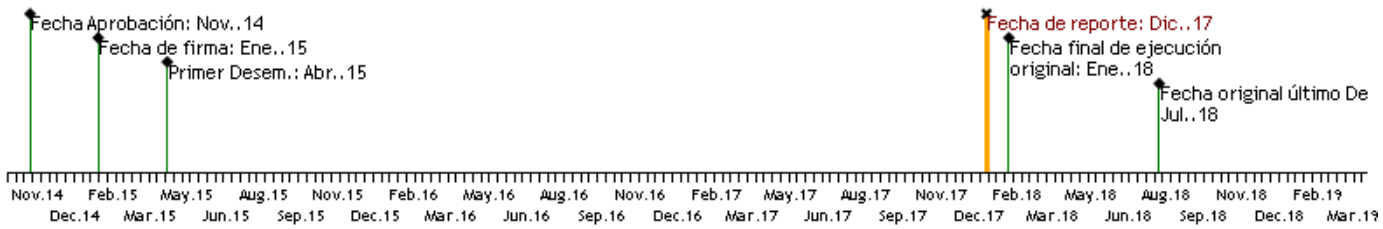

RECURSOS

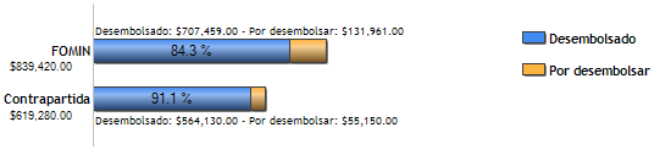

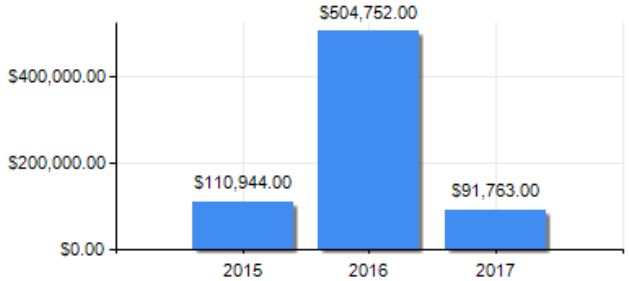

PUNTAJE DE DESEMPEÑO

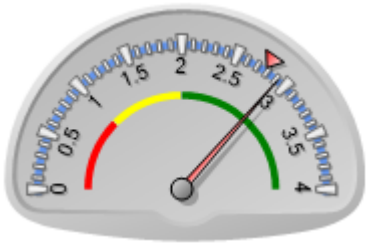

Puntaje actual: Satisfactorio: 2.92
Promedio FOMIN: 2.778

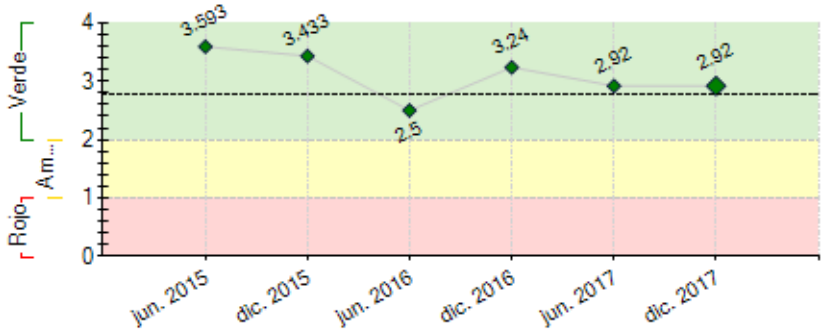

----- Promedio desempeño FOMIN

RIESGOS EXTERNOS

CAPACIDAD INSTITUCIONAL

	Riesgo
Administración Financiera:	Media
Adquisiciones:	Baja
Capacidad Técnica:	Baja

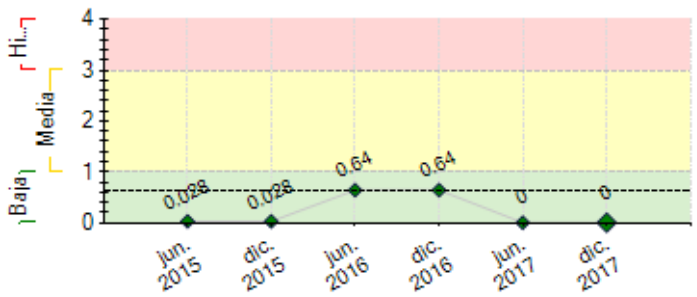

---- Promedio de riesgo FOMIN: 0.627

SECCIÓN 2: DESEMPEÑO

Resumen del desempeño del proyecto desde el inicio

El proyecto a 33 meses de iniciado, está en una etapa de consolidación respecto a su estructura de programación y se cuenta con avances significativos a nivel de meta, se puede mencionar a nivel de indicadores.

1: Número de personas con mejores condiciones de vida; Se considera que al contar con 5,000 familias que cuentan con sus cocinas, el número de personas con mejores condiciones serian aproximadamente 20,000 ya que se considera un promedio de 4 miembros por hogar.

2: Número de hogares que reducen sus costos energéticos anuales; a pesar que este indicador se medirá en el proceso de evaluación del proyecto, asumimos que hay una relación estrecha entre la reducción de uso de leña y los costos energéticos, ya que si utilizan menos leña entonces gastan menos en la compra de leña.

3: Toneladas de CO2 en gases de efecto invernadero reducidas o ahorradas; de igual manera, para el primer trimestre del próximo AF se contará con la información cuantitativa del monitoreo y cálculo en la reducción de CO2. Esta medición está a cargo de Microsol en coordinación con Gold Standard y será entregado en febrero del presente año.

4: Reducción del uso de leña; durante el año se ha evidenciado el hecho real del menor uso de leña en valores promedio de 25%. Esta información se sustenta en la información que provee Microsol.

En general se ha logrado los objetivos planteados y se prevé realizar acciones complementarias como beneficiara más familias con más cocinas.

Comentarios del líder de Equipo de Supervisión

De acuerdo con los comentarios de la Agencia Ejecutora
Adicionalmente, se terminó el estudio transversal de impacto para evaluar la mejora de la salud de las familias por el uso de cocinas. Se evaluó la salud de las mujeres de la casa, comparando el grupo que usaba la cocina mejorada (hacía 6-12 meses) y un grupo de mujeres que usaba cocina tradicional. Se encontró mejoras en algunos aspectos de la salud. Asimismo, se remarcó la importancia de continuar mejorando la eficiencia de las cocinas en términos de reducción de partículas en el ambiente del hogar.

Resumen del desempeño del proyecto en los últimos seis meses

Durante el semestre se han culminado las actividades relacionadas a la consolidación del proyecto, como instalación de cocinas, difusión del proyecto a nivel regional con su propuesta de cuidado del medio ambiente, certificación internacional para le venta de bonos de carbono.

También se ha culminado las herramientas para la gestión de procesos Carbono en formato virtual y ahora se cuenta con 6 Resoluciones Municipales que promueven el uso de Cocinas Mejoradas en las comunidades rurales.

Se ha desarrollado la presentación del enfoque comunitario del proyecto en la COP 23 en Alemania frente al cambio climático a través del uso de Cocinas que reducen significativamente el uso de leña.

Se tiene como propósito adicional beneficiar a unas 650 nuevas familias a quienes de se les sensibilizara, entrenamiento y construcción de cocinas, así como la producción de un video resumen a manera de sistematización de la experiencia.

Comentarios del líder de Equipo de Supervisión

De acuerdo con los comentarios de la Agencia Ejecutora

SECCIÓN 3: INDICADORES E HITOS

	Indicadores		Línea de base	Intermedio 1	Intermedio 2	Intermedio 3	Planificado	Logrado	Estado
Propósito: Uso adecuado y adopción de cocinas limpias en comunidades andinas peruanas por medio de modelos de negocio comunitarios sostenibles y mejor acceso al financiamiento del carbono.	R.1	Número de MIPYME locales que venden cocinas adicionales o nuevas o componentes para cocinas en mercados nuevos o existentes.	0 Ene. 2015	4 Ene. 2016	8 Ene. 2017		8 Ene. 2018	4 Dic. 2016	
	R.2	Número de personas con acceso a soluciones energéticas limpias	0	2000 Ene. 2016	18000 Ene. 2017		30000 Ene. 2018	18000 Dic. 2016	
	R.3	Número de empresas, organizaciones comunitarias y ONG, y promotores de proyectos que utilizan herramientas para el carbono creadas en el marco del proyecto.	0	2 Ene. 2016			6 Ene. 2017	6 Ene. 2018	
Componente 1: Fortalecimiento de las oportunidades económicas para empresarios locales **Peso:** 20% **Clasificación:** Insatisfactorio	**C1.I1**	Número de módulos de capacitación (p. ej., gestión financiera, control de calidad, etc.) creados y capacitación respectiva realizada para PYME.	0	8 Ene. 2016			24 Ene. 2017		Atrasado
	C1.I2	Programas de capacitación técnica realizados para constructores de cocinas.	0	12 Ene. 2016			30 Ene. 2017		Atrasado
	C1.I3	Número de MIPYME y técnicos locales capacitados en la instalación de cocinas limpias.	0	14 Ene. 2016			36 Ene. 2017		Atrasado
	C1.I4	Número de MIPYME y técnicos (instaladores) locales de cocinas que realizan una o varias visitas de seguimiento.	0	14 Ene. 2016			36 Ene. 2017		Atrasado
Componente 2: Mejora del acceso a cocinas tecnológicamente limpias encomunidades pobres **Peso:** 30% **Clasificación:** Satisfactorio	**C2.I1**	Porcentaje de hogares que utiliza correctamente las cocinas mejoradas que respalda el proyecto.	0				80 Ene. 2016	80 Jul. 2016	En curso
	C2.I2	Porcentaje de familias capacitadas en el uso, la instalación y el mantenimiento de cocinas mejoradas y que recibe visitas de seguimiento.	0				100 Ene. 2016	65 Dic. 2016	Atrasado
	C2.I3	Número de cocinas mejoradas instaladas y compradas con la participación de miembros masculinos y femeninos del hogar.	0	500 Ene. 2016	4500 Ene. 2017		7500 Ene. 2018	8000 Dic. 2017	Finalizado
	C2.I4	Número de consultas comunitarias realizadas para seleccionar los modelos de cocinas.	0				16 Ene. 2016		Atrasado
	C2.I5	Número de familias que toma medidas para el mercado voluntario del carbono (como parte de las actividades de Microsol).	0	500 Ene. 2016	4500 Ene. 2017		7500 Ene. 2018	4200 Dic. 2016	Atrasado
	C2.I6	Inclusión de acciones voluntarias en el Programa de Actividades carbono de Qori Q´oncha.	0				1 Ene. 2017		Atrasado
	C2.I7	Número de modelos de distribución creados para distribuir fondos generados a partir de créditos de carbono.	0				1 Ene. 2016		Atrasado
Componente 3: Reducción de las barreras que encaran los pequeños agentes en la implementación de programas de cocinas limpias mediante elfinanciamiento del carbono **Peso:** 40% **Clasificación:** Insatisfactorio	**C3.I1**	Número de promotores de proyecto capacitados en las herramientas.	0	1 Ene. 2016			20 Ene. 2017		Atrasado
	C3.I2	Número de sesiones de capacitación en nuevas herramientas	0	2 Ene. 2016			6 Ene. 2017		Atrasado
	C3.I3	Divulgación del libro blanco de prácticas óptimas sobre proyectos de cocinas mejoradas con financiamiento del carbono.	0				1 Ene. 2017	1 Dic. 2016	Finalizado
	C3.I4	Creación y puesta a prueba de la herramienta de financiamiento del carbono.	0				1 Ene. 2018		
Componente 4: Gestión de conocimiento y comunicación estratégica **Peso:** 10% **Clasificación:** Satisfactorio	**C4.I1**	Número de experiencias de intercambio de lecciones aprendidas en los proyectos con interesados estratégicos (gobiernos, foros internacionales).	0	2 Ene. 2016	4 Ene. 2017		6 Ene. 2018	2 Jul. 2016	Finalizado
	C4.I2	Elaboración de guía.	0				1 Ene. 2018	1 Ene. 2017	Finalizado
	C4.I3	How-to-Guide	0				1 Dic. 2017		Atrasado

	Hitos	Planificado	Fecha Vencimiento	Logrado	Fecha en que se logró	Estado
H0	Condiciones previas	1	Jul. 2015	5	Mar. 2015	Logrado
H1	Comunidades y 600 familias identificadas, así como ejecutada una Línea Base de indicadores del proyecto	600	Ago. 2015	634	Ago. 2015	Logrado
H2	600 Cocinas limpias instalados	600	Dic. 2015	700	Dic. 2015	Logrado
H3	2000 familias identificadas dentro del ambito del proyecto	2000	Abr. 2016	2207	May. 2016	Logrado
H4	Herramientas y modulos de capacitación utilizadas en las capacitaciones con las familias	1	May. 2016	2	Jun. 2016	Logrado
H5	1000 familias reciben monitoreo y seguimiento respect al uso de sus cocinas por parte de los técnicos instaladores y equipo del proyecto	1000	Ago. 2016	1000	Ago. 2016	Logrado
H6	2500 cocinas limpias e instaladas	2500	Dic. 2016	3900	Dic. 2016	Logrado
H7	800 familias adicionales insertadas al proyecto.	800	Abr. 2018			
H8	800 Cocinas instaladas en las viviendas de las familias	800	Abr. 2018			
H9	Video Documental publicado en español o ingles	1	Abr. 2018			

H10	Evaluación final del proyecto	1	Abr. 2018			

FACTORES CRÍTICOS QUE HAN AFECTADO EL DESEMPEÑO
[No se reportaron factores para este período]

SECCIÓN 4: RIESGOS

RIESGOS MÁS RELEVANTES QUE PUEDEN AFECTAR EL DESEMPEÑO FUTURO

NIVEL DE RIESGO DEL PROYECTO: Baja **NÚMERO TOTAL DE RIESGOS:** 3 **RIESGOS VIGENTES:** 0 **RIESGOS NO VIGENTES:** 1 **RIESGOS MITIGADOS:** 2

SECCIÓN 5: SOSTENIBILIDAD

Probabilidad de que exista sostenibilidad después de terminado el proyecto: P - Probable

FACTORES CRÍTICOS QUE PUEDEN AFECTAR LA SOSTENIBILIDAD DEL PROYECTO

[No se reportaron factores para este período]

Acciones realizadas o a ser implementadas relativas a la sostenibilidad:

El trabajo sostenido con las municipalidades ha generado un compromiso real de ellos hacia la gestión del proyecto y su continuidad, esto ha sido corroborado en las Resoluciones Municipales que se emitieron y publicaron.
Se conformara dos comités regionales de administración del proyecto para que el proyecto y las familias continúen trabajando de maneja conjunta.

SECCIÓN 6: LECCIONES PRÁCTICAS

	Relativo a	**Autor**
1. EFICIENCIA DE LAS COCINAS MEJORADAS. Con base en la evalación de impacto (de corto plazo, transversal) en la salud, se pudo apreciar que si bien en el corto plazo existe un ligero impacto en la mejora de algunos aspectos de la salud, la mejora de la eficiencia de las cocinas es crítica. Es por eso que se requiere seguir mejorando las cocinas para lograr cada vez una menor generación de contaminantes dentro del hogar, que son los que impactan en la salud.	Implementation	Mosquera, Carmen Cecilia *[FOMIN]*
2. El escalamiento en la implementación de cocinas requiere de acciones políticas y administrativas con los socios que están en las zonas de intervención, pero estas deben estar expresadas en hechos tangibles que trascienda al tiempo en la que se ejecuta el tiempo y obligue a continuar. Es el caso de haber gestionado las Resoluciones Municipales para el uso de Cocinas mejoradas que permitiría su uso masivo, promoción y financiamiento a través del estado u otras organizaciones, el objetivo es que más familias tengan acceso a energía limpia para cocinar.	Sustainability	Sanchez, Walther