Fondo Multilateral de Inversiones
Miembro del Grupo BID

REPORTE DE ESTADO DEL PROYECTO

JULIO 2011 - DICIEMBRE 2011

SECCIÓN 1: SÍNTESIS DEL PROYECTO

NOMBRE DEL PROYECTO: Reducción de Pobreza mediante la Integración Regional de Capacidades Locales

Nro. Proyecto: BR-M1063 - Nro. Operación: ATN/ME-11053-BR

Propósito:
Desarrollar y poner en práctica un modelo integrado de reducción de la pobreza basado en el desarrollo de proyectos empresariales en el Nordeste de Brasil.

País Administrador	País Beneficiario	Grupo	Subgrupo
BRASIL	BRASIL	MIC - Desarrollo de la microempresa	BDEM - Servicios para el desarrollo de la microempresa

Agencia Ejecutora: VISION MUNDIAL BRASIL

Líder equipo de diseño: Persson, Svante
Líder equipo de supervisión: Gilio, Ismael Gilio

CRONOLOGÍA DE EVENTOS

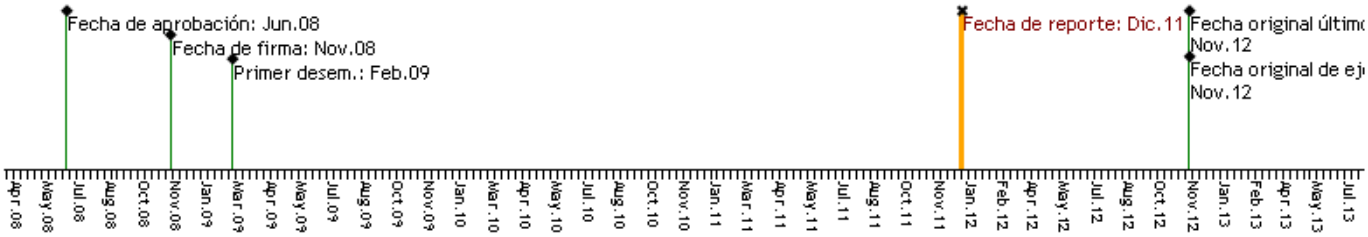

RECURSOS

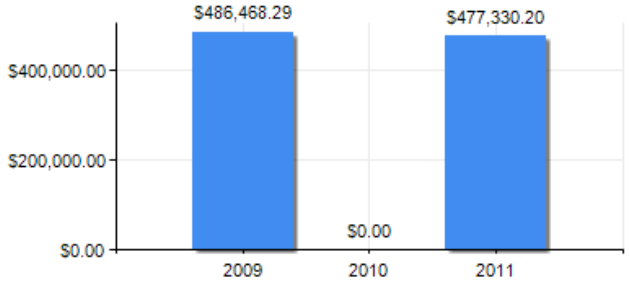

PUNTAJE DE DESEMPEÑO

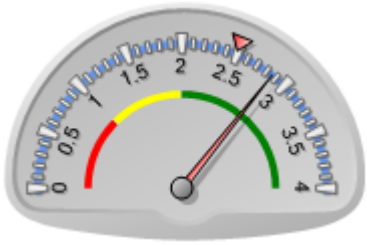

Puntaje actual: Satisfactorio: 2.86
Promedio FOMIN: 2.49

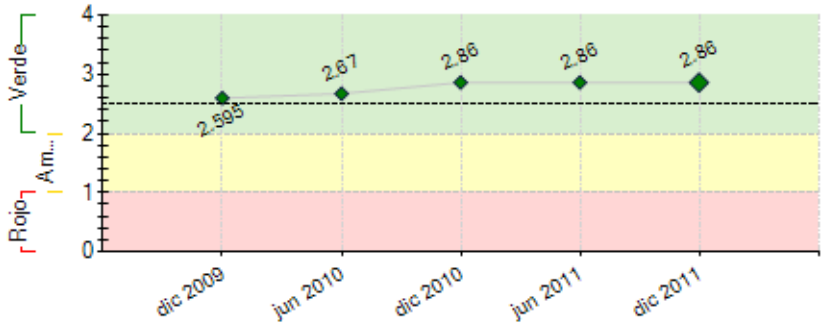

----- Promedio desempeño FOMIN

RIESGOS EXTERNOS

CAPACIDAD INSTITUCIONAL

	Riesgo
Administración Financiera:	
Adquisiciones:	
Capacidad Técnica:	

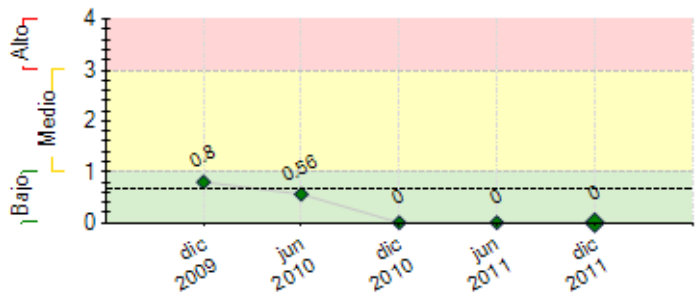

---- Promedio de riesgo FOMIN: 0.669

SECCIÓN 2: DESEMPEÑO

Resumen del desempeño del proyecto desde el inicio

O Projeto Redes tem como meta principal a criação de 3.000 grupos capacitados com a metodologia GOL.d e o atendimento de 50.000 beneficiários. Sendo assim, até dezembro de 2011 o projeto alcançou a formação de 1.833 grupos e 12.833 beneficiários. Além dessas metas, forma realizados 7.260 atendimento empresariais.
O projeto passou por uma reformulação de abordagem, ajustes na metodologia e no material utilizado, no período de agosto à dezembro de 2011.
Com a nova estratégia de abordagem, está sendo intensificada à busca por parceiros para multiplicar a metodologia e torná-la sustentável.
O Projeto Redes já conta com a Parceria do SEBRAE Nacional, PNUD, Banco do Nordeste do Brasil, Governo do Estado de Alagoas e algumas associações e igrejas que estão para receber a metodologia e fazer a replicação.
A Visão Mundial está incluindo a metodologia GOL.d como Política de atuação e intervenção.
No próximo semestre, o projeto tem como objetivos expansão da área de atuação, com a inclução do estado do Amazonas e a formalização de novas parcerias.
Está previsto o repasse da metodologia para 150 líderes/parceiros/voluntários e realização de um encontro dos GOl.ds.
O projeto está avançando e está dentro do previsto em termos dos resultados e parcerias.

Comentarios del líder de Equipo de Supervisión

De acuerdo con los comentarios de la Agencia Ejecutora

Resumen del desempeño del proyecto en los últimos seis meses

No período de junho à dezembro, o Projeto testou uma nova abordagem e os resultados foram bem positivos.
De junho à Dezembro de 2011 o projeto conseguiu formar 241 novos grupos e atendender à 2.633 beneficiários. Esses resultados foam alcançados com uma redução na Equipe de 30% (Em julho o projeto tinha 107 pessoas contratadas e em dezembro esse número foi de 75).

Isso reduz significativamente o custo de execução do projeto e garante que a metodologia seja de fácil replicação e aplicação.

O grande avanço nesse semestre foi a nova abordagem, com uma mudança na linguagem e forma de repasse metodológico e a formalização de novos parcerios.
Para os próximos meses, iremos fechar com novos parceiros e expandir o projeto para novos municípios e para o Amazonas.

A nova estratégia está fortalecendo a metodologia nas bases, o que fortalece a necessidade da criação da rede.

O projeto redes está participando do processo de mapeamento de instiuições que fomentam fundos rotativos solidários do Brasil, esse processo tem como proposta a formação de uma rede de instituições que apoiam ações e metodologias que promovem os diversos tipos de Fundos Rotativos.

Comentarios del líder de Equipo de Supervisión

De acuerdo con los comentarios de la Agencia Ejecutora

SECCIÓN 3: INDICADORES E HITOS

		Indicadores	Línea de base	Intermedio 1	Intermedio 2	Intermedio 3	Planeado	Logrado	Estado
Propósito: Desarrollar y poner en práctica un modelo integrado de reducción de la pobreza basado en el desarrollo de proyectos empresariales en el Nordeste de Brasil.	**P.I1**	Porcentaje de los beneficiarios del proyecto clasificados como pobres que viven por encima de la línea nacional de pobreza.	0 Nov 2008				50 Nov 2012	0	
	P.I2	Numero de beneficiarios que participan en las unidades locales de oportunidades de generación de ingresos, promovidas por el proyecto.	0 Nov 2008				50000 Nov 2012	12833 Dic 2011	
	P.I3	Numero de red regional (territorial) para la promoción de microempresas y oportunidades de generación de ingresos.	0 Nov 2008				1 Nov 2012	0	
Componente 1: Desarrollar y ensayar un modelo basado en la metodología Hand in Hand (HiH) **Peso:** 10% **Clasificación:** Muy Satisfactorio	**C1.I1**	Número de unidades locales de oportunidades de generación de ingresos (grupos de beneficiarios) que han sido organizados durante la ejecución del proyecto-piloto.	0 Nov 2008				200 Nov 2009	162 Mar 2010	Finalizado
	C1.I2	Número de micro y pequeños emprendimientos y/o de personas físicas que han sido rganizadas en unidades locales de oportunidades de generación de ingresos y han sido atendidos durante la ejecución del proyecto-piloto.	0 Nov 2008				3000 Nov 2009	1756 Mar 2010	Finalizado
	C1.I3	La metodología (modelo) de organización y atención de las unidades locales de oportunidades de generación de ingresos, ha sido probada con éxito, está adaptada a la realidad local, integrada con las demás metodologías	0				1	1	Finalizado

		existentes y con facilitadores entrenados.					May 2010	Mar 2010	
Componente 2: Fortalecer, integrar e institucionalizar una red regional para la expansión del programa **Peso:** 15% **Clasificación:** Satisfactorio	**C2.I1**	La red ha sido organizada, opera con hasta 50 organizaciones involucradas, que recibieron asistencia técnica y adoptan el modelo, y se ha establecido indicadores comunes de resultados y de gestión, para evaluar su impacto de conformidad con el modelo.	0 Nov 2008				1 Nov 2012	1 Dic 2011	En curso
Componente 3: Poner en práctica el modelo en la red para la reducción de la escala de la pobreza **Peso:** 70% **Clasificación:** Satisfactorio	**C3.I1**	Número de agentes locales de desarrollo que han sido capacitados (como multiplicadores) en el nuevo modelo de organización y atención a las unidades locales de oportunidades de generación de ingresos.	0 Nov 2008	7 Dic 2009			20 Jul 2011	20 Dic 2011	En curso
	C3.I2	Número de agentes locales de desarrollo que han sido capacitados en el nuevo modelo de organización y atención a las unidades locales de oportunidades de generación de ingresos.	0 Nov 2008	21 Dic 2009			250 Nov 2012	97 Dic 2011	En curso
	C3.I3	Número de unidades locales de oportunidades de generación de ingresos que han sido organizadas, accedido al crédito, recibieron capacitación en generación de empleo o desarrollo de micro emprendimientos.	0 Nov 2008	568 Dic 2009			2450 Nov 2012	1183 Dic 2011	En curso
	C3.I4	Número de unidades locales de oportunidades de generación de ingresos que han sido organizadas, accedido al crédito, recibieron capacitación en acceso a los mercados, cadenas de valor y comercialización.	0				200 Nov 2012	727 Dic 2011	En curso
	C3.I5	Número de unidades locales de oportunidades de generación de ingresos, dedicadas a comunidades en situación de exclusión y de alto riesgo, que han sido organizadas, accedido al crédito, recibieron capacitación en generación de empleo o desarrollo de micro emprendimientos.	0				350 Nov 2012	103 Dic 2011	En curso
	C3.I6	Número de beneficiarios organizados en las 3000 unidades locales de oportunidades de generación de ingresos, promovidas por el proyecto, que accedieron al crédito y/o recibieron capacitación.	0	6104 Dic 2009			50000 Nov 2012	12833 Dic 2011	En curso
Componente 4: Sostenibilidad de la red y divulgación del modelo **Peso:** 5% **Clasificación:** Satisfactorio	**C4.I1**	Número de fondos alternativos y nuevos mecanismo de financiamiento identificados para el apoyo a las instituciones de la red.	0 Nov 2008				5 Nov 2012	2 Dic 2011	En curso
	C4.I2	Número de participaciones en eventos locales, regionales y/o internacionales para la difusión del modelo y de las experiencias del proyecto.	0 Nov 2008				5 Nov 2012	4 Dic 2011	En curso
	C4.I3	Conferencia final de cierre del proyecto para presentación de los resultados, productos e impactos de las experiencias realizadas.	0 Nov 2008				1 Nov 2012		

	Hitos	Planeado	Fecha de cumplimiento	Logrado	Fecha alcanzada	Estado
H0	Condiciones previas	7	May 2009	7	Ene 2009	Logrado

FACTORES CRÍTICOS QUE HAN AFECTADO EL DESEMPEÑO
[No se reportaron factores para este período]

SECCIÓN 4: RIESGOS

RIESGOS MÁS RELEVANTES QUE PUEDEN AFECTAR EL DESEMPEÑO FUTURO

NIVEL DE RIESGO DEL PROYECTO: Bajo **NÚMERO TOTAL DE RIESGOS:** 3 **RIESGOS VIGENTES:** 0 **RIESGOS NO VIGENTES:** 0 **RIESGOS MITIGADOS:** 3

SECCIÓN 5: SOSTENIBILIDAD

Probabilidad de que exista sostenibilidad después de terminado el proyecto: P - Probable

FACTORES CRÍTICOS QUE PUEDEN AFECTAR LA SOSTENIBILIDAD DEL PROYECTO

[No se reportaron factores para este período]

Acciones realizadas o a ser implementadas relativas a la sostenibilidad:

Pensando na sustentabilidade do Projeto Redes, a equipe do projeto passou por um processo de reestruturação e adaptação de metodologia para uma abordagem em massa, o resultado dessa estratégia é uma redução no custo de execução do Projeto e o aumento da capacidade de alcançar as metas acordadas. Só a título de comparação, em relação aos custos com as agentes ligados diretamente na formação dos grupos, em junho de 2011, o projeto tinha o custo de R$195,32 por cada grupos formado; em dezembro, a formação do mesmo grupo está por R$113,28.
Com a formalização de novas parcerias, o projeto pretende reduzir ainda mais os custo de formação dos grupos e levar a metodologia para outras regiões e municípios.

SECCIÓN 6: LECCIONES PRÁCTICAS

[No se han agregado lecciones aprendidas todavia.]