Fondo Multilateral de Inversiones
Miembro del Grupo BID

REPORTE DE ESTADO DEL PROYECTO

ENERO 2011 - JUNIO 2011

SECCIÓN 1: SÍNTESIS DEL PROYECTO

NOMBRE DEL PROYECTO: Reducción de Pobreza mediante la Integración Regional de Capacidades Locales

Nro. Proyecto: BR-M1063 - Nro. Operación: ATN/ME-11053-BR

Propósito:
Desarrollar y poner en práctica un modelo integrado de reducción de la pobreza basado en el desarrollo de proyectos empresariales en el Nordeste de Brasil.

País Administrador	País Beneficiario	Grupo	Subgrupo
BRASIL	BRASIL	MIC - Desarrollo de la microempresa	BDEM - Servicios para el desarrollo de la microempresa

Agencia Ejecutora: VISION MUNDIAL BRASIL

Líder equipo de diseño: Persson, Svante
Líder equipo de supervisión: Gilio, Ismael Gilio

CRONOLOGÍA DE EVENTOS

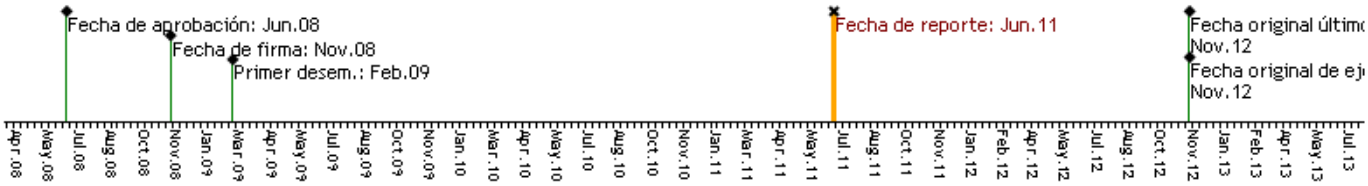

RECURSOS

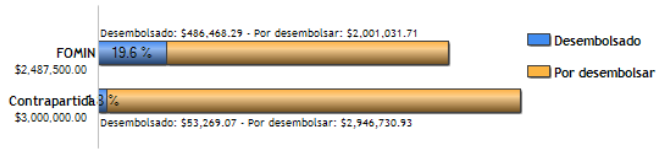

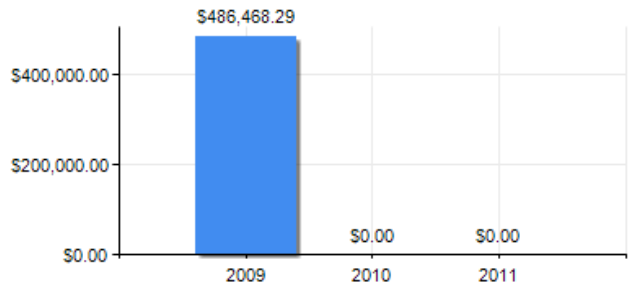

PUNTAJE DE DESEMPEÑO

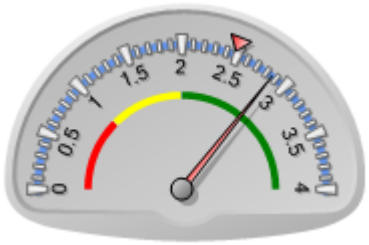

Puntaje actual: Satisfactorio: 2.86
Promedio FOMIN: 2.478

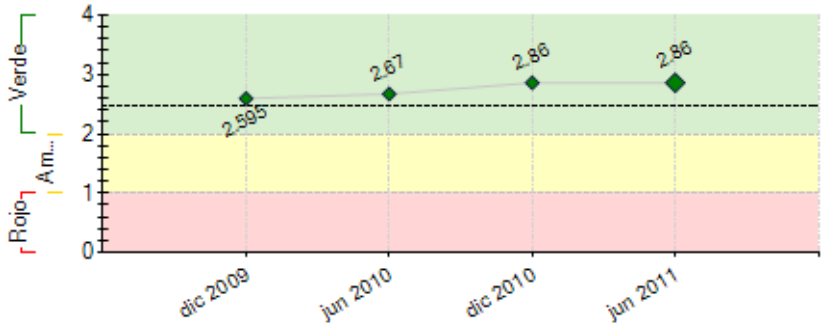

----- Promedio desempeño FOMIN

RIESGOS EXTERNOS

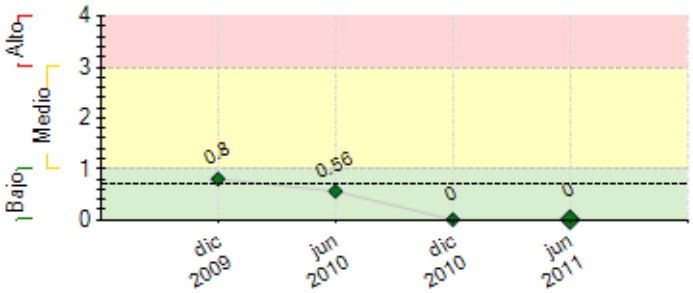

---- Promedio de riesgo FOMIN: 0.689

CAPACIDAD INSTITUCIONAL

	Riesgo
Administración Financiera:	
Adquisiciones:	
Capacidad Técnica:	

SECCIÓN 2: DESEMPEÑO

Resumen del desempeño del proyecto desde el inicio

O desempenho do projeto é altamente satisfatório. O processo de expansão do Projeto já se encontra consolidado em 07 Estados, a saber: Alagoas, Bahia, Ceará, Minas Gerais, Paraíba, Pernambuco e Rio Grande do Norte.

No que diz respeito ao resultado de grupos criados (Gol.d) o projeto atende às expectativas para o segundo semestre de expansão. As perspectivas de alcance dos objetivos finais são otimistas. O processo de contratação de novos agentes de campo se encontra em curso, e a velocidade de alcance e impacto do projeto será observada a partir deste próximo (sexto) semestre.

O nível de risco do projeto é baixo, considerando-se o desempenho até o presente momento. No tocante à sustentabilidade da metodologia e formação da Rede, os comitês locais já foram articulados nos 07 Estados, e espera-se realizar o primeiro encontro nacional ainda no sexto semestre do Projeto, em novembro de 2011.

As perspectivas de expansão internacional foram ampliadas. Encontra-se em negociação a replicação do modelo para a América Central (04 países), Haiti, e Angola.

Comentarios del líder de Equipo de Supervisión

De acuerdo con los comentarios de la Agencia Ejecutora

Resumen del desempeño del proyecto en los últimos seis meses

Durante o quinto semestre do Projeto, segundo de sua expansão, o desempenho foi satisfatório. A partir da experiência no processo de expansão geográfica os manuais metodológicos estão sendo revisados e sua segunda versão será publicada ainda no início do segundo semestre de 2011.

Foi realizado o Seminário de Avaliação Intermediária do Projeto, em Fortaleza-CE, cujos resultados identificam o projeto como realizado dentro das expectativas dos parceiros.

A equipe de gestão foi reforçada com inclusão de um assessor de campo para conduzir o processo de articulação e formação dos comitês locais, e criação da Rede Regional do Projeto.

A gestão foi ainda reforçada através dos ajustes finais do STS – Sistema de Tecnologia Social, onde são lançados os resultados, e obtenção da licença permanente da plataforma Pentaho. Ainda no sexto semestre será possível a todos os parceiros acompanhar on time a evolução e desempenho do projeto.

Comentarios del líder de Equipo de Supervisión

De acuerdo con los comentarios de la Agencia Ejecutora

SECCIÓN 3: INDICADORES E HITOS

		Indicadores	Línea de base	Intermedio 1	Intermedio 2	Intermedio 3	Planeado	Logrado	Estado
Propósito: Desarrollar y poner en práctica un modelo integrado de reducción de la pobreza basado en el desarrollo de proyectos empresariales en el Nordeste de Brasil.	**P.I1**	Porcentaje de los beneficiarios del proyecto clasificados como pobres que viven por encima de la línea nacional de pobreza.	0 Nov 2008				50 Nov 2012	0	
	P.I2	Numero de beneficiarios que participan en las unidades locales de oportunidades de generación de ingresos, promovidas por el proyecto.	0 Nov 2008				50000 Nov 2012	10593 Jun 2011	
	P.I3	Numero de red regional (territorial) para la promoción de microempresas y oportunidades de generación de ingresos.	0 Nov 2008				1 Nov 2012	0	
Componente 1: Desarrollar y ensayar un modelo basado en la metodología Hand in Hand (HiH) **Peso:** 10% **Clasificación:** Muy Satisfactorio	**C1.I1**	Número de unidades locales de oportunidades de generación de ingresos (grupos de beneficiarios) que han sido organizados durante la ejecución del proyecto-piloto.	0 Nov 2008				200 Nov 2009	162 Mar 2010	Finalizado
	C1.I2	Número de micro y pequeños emprendimientos y/o de personas físicas que han sido rganizadas en unidades locales de oportunidades de generación de ingresos y han sido atendidos durante la ejecución del proyecto-piloto.	0 Nov 2008				3000 Nov 2009	1756 Mar 2010	Finalizado
	C1.I3	La metodología (modelo) de organización y atención de las unidades locales de oportunidades de generación de ingresos, ha sido probada con éxito, está adaptada a la realidad local, integrada con las demás metodologías existentes y con facilitadores entrenados.	0				1 May 2010	1 Mar 2010	Finalizado
Componente 2: Fortalecer, integrar e institucionalizar una red regional para la expansión del programa **Peso:** 15% **Clasificación:** Satisfactorio	**C2.I1**	La red ha sido organizada, opera con hasta 50 organizaciones involucradas, que recibieron asistencia técnica y adoptan el modelo, y se ha establecido indicadores comunes de resultados y de gestión, para evaluar su impacto de conformidad con el modelo.	0 Nov 2008				1 Nov 2012	1 Jun 2011	En curso
Componente 3: Poner en práctica el modelo en la red para la reducción de la escala de la pobreza **Peso:** 70% **Clasificación:** Satisfactorio	**C3.I1**	Número de agentes locales de desarrollo que han sido capacitados (como multiplicadores) en el nuevo modelo de organización y atención a las unidades locales de oportunidades de generación de ingresos.	0 Nov 2008	7 Dic 2009			20 Jul 2011	16 Jun 2011	En curso
	C3.I2	Número de agentes locales de desarrollo que han sido capacitados en el nuevo modelo de organización y atención a las unidades locales de oportunidades de generación de ingresos.	0 Nov 2008	21 Dic 2009			250 Nov 2012	78 Jun 2011	En curso
	C3.I3	Número de unidades locales de oportunidades de generación de ingresos que han sido organizadas, accedido	0	568			2450	958	En curso

	al crédito, recibieron capacitación en generación de empleo o desarrollo de micro emprendimientos.	Nov 2008	Dic 2009			Nov 2012	Jun 2011	
C3.I4	Número de unidades locales de oportunidades de generación de ingresos que han sido organizadas, accedido al crédito, recibieron capacitación en acceso a los mercados, cadenas de valor y comercialización.	0				200	77	En curso
						Nov 2012	Jun 2011	
C3.I5	Número de unidades locales de oportunidades de generación de ingresos, dedicadas a comunidades en situación de exclusión y de alto riesgo, que han sido organizadas, accedido al crédito, recibieron capacitación en generación de empleo o desarrollo de micro emprendimientos.	0				350	77	En curso
						Nov 2012	Jun 2011	
C3.I6	Número de beneficiarios organizados en las 3000 unidades locales de oportunidades de generación de ingresos, promovidas por el proyecto, que accedieron al crédito y/o recibieron capacitación.	0	6104			50000	10593	En curso
			Dic 2009			Nov 2012	Jun 2011	

Componente 4: Sostenibilidad de la red y divulgación del modelo

Peso: 5%

Clasificación: Satisfactorio

C4.I1	Número de fondos alternativos y nuevos mecanismo de financiamiento identificados para el apoyo a las instituciones de la red.	0				5	1	En curso
		Nov 2008				Nov 2012	Ene 2011	
C4.I2	Número de participaciones en eventos locales, regionales y/o internacionales para la difusión del modelo y de las experiencias del proyecto.	0				5	1	En curso
		Nov 2008				Nov 2012	Abr 2011	
C4.I3	Conferencia final de cierre del proyecto para presentación de los resultados, productos e impactos de las experiencias realizadas.	0				1		
		Nov 2008				Nov 2012		

	Hitos	Planeado	Fecha de cumplimiento	Logrado	Fecha alcanzada	Estado
H0	Condiciones previas	7	May 2009	7	Ene 2009	Logrado

FACTORES CRÍTICOS QUE HAN AFECTADO EL DESEMPEÑO
[No se reportaron factores para este período]

SECCIÓN 4: RIESGOS

RIESGOS MÁS RELEVANTES QUE PUEDEN AFECTAR EL DESEMPEÑO FUTURO

NIVEL DE RIESGO DEL PROYECTO: Bajo **NÚMERO TOTAL DE RIESGOS:** 3 **RIESGOS VIGENTES:** 0 **RIESGOS NO VIGENTES:** 0 **RIESGOS MITIGADOS:** 3

SECCIÓN 5: SOSTENIBILIDAD

Probabilidad de que exista sostenibilidad después de terminado el proyecto: P - Probable

FACTORES CRÍTICOS QUE PUEDEN AFECTAR LA SOSTENIBILIDAD DEL PROYECTO

[No se reportaron factores para este período]

Acciones realizadas o a ser implementadas relativas a la sostenibilidad:

O Plano de Sustentabilidade da metodologia, elaborado em setembro de 2010 e apresentado no PSR anterior, se encontra em desenvolvimento. Considerando-se que o convênio com a contraparte SEBRAE está previsto para término em dezembro de 2013, o Projeto poderá executar atividades específicas para amadurecimento dos Gol.d e sustentabilidade durante 12 meses após o término do convênio com o BID/FUMIN. Esta não sincronia proposital entre os convênios permite assegurar a sustentabilidade dos resultados. Está sendo elaborada a primeira avaliação de impacto, a partir da linha de base, sob responsabilidade da equipe técnica do executor. Além desta avaliação, convênio com a Universidade Federal Rural de Pernambuco permitirá a realização de uma avaliação de impacto com grupos controle durante o último ano de execução do Projeto.

SECCIÓN 6: LECCIONES PRÁCTICAS

	Relativa a	Autor
1. No processo de expansão foi identificada a necessidade de reforço da equipe de gestão / capacitação, em virtude da capilaridade geográfica e agendamento de atividades simultâneas. O reforço permitiu preparar a equipe de gestão para processos de expansão internacional, em fase de articulação.	Implementation	Edson, Marinho
2. Os membros de Gol.d têm apresentado resistência para informar suas identidades e/ou CPF. Por se tratar de um processo que envolve recursos (poupança dos membros), há um receio de lançamento dos indivíduos em órgãos de fiscalização de crédito, apesar de informados da não vinculação de qualquer inadimplência a estes órgãos. No que diz respeito ao STS – Sistema de Tecnologia Social, não há impedimento para lançamento dos membros sem estes registros de identificação. Entretanto, deverá buscada solução para lançamento dos membros em sistema da contraparte SEBRAE, que exige CPF para registro.	Implementation	Edson, Marinho