Fondo Multilateral de Inversiones
Miembro del Grupo BID

REPORTE DE ESTADO DEL PROYECTO

ENERO 2012 - JUNIO 2012

SECCIÓN 1: SÍNTESIS DEL PROYECTO

NOMBRE DEL PROYECTO: Negocios Rurales y Desarrollo Comunitario en Copán

Nro. Proyecto: HO-S1018 - Nro. Operación: ATN/SF-12605-HO, SP/SF-10-25-HO

Propósito: Promover un modelo integral y replicable de desarrollo rural que incluya: la seguridad alimentaria, la sostenibilidad ambiental, la asociatividad empresarial, el acceso al financiamiento y la incidencia ciudadana.

País Administrador	País Beneficiario
HONDURAS	HONDURAS

Agencia Ejecutora: Organismo Cristiano de Desarrollo Integral de

Líder equipo de diseño: Vivanco, Fermín
Líder equipo de supervisión: Gómez, Gladys Morena

CRONOLOGÍA DE EVENTOS

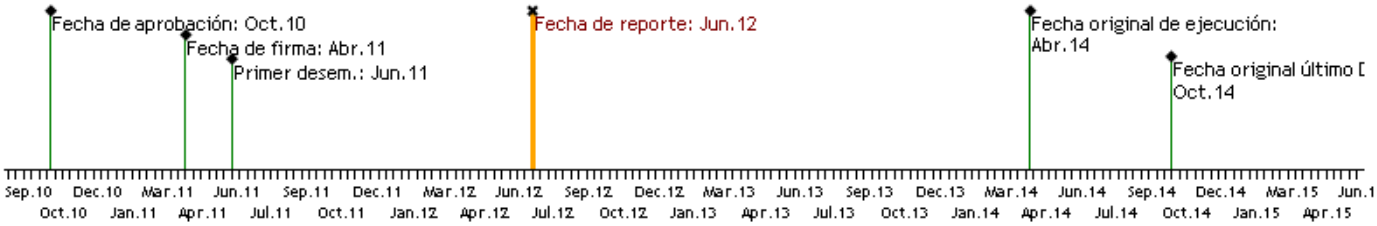

RECURSOS (EN MILES DE USD)

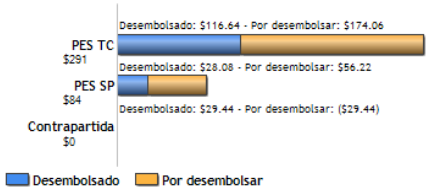

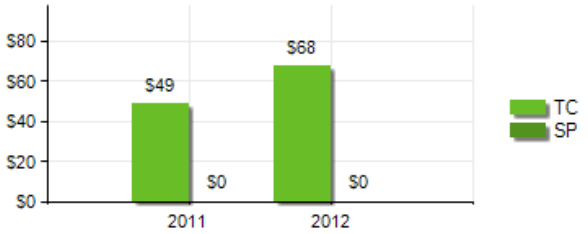

PUNTAJE DE DESEMPEÑO

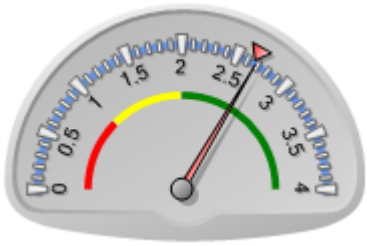

Puntaje actual: Satisfactorio: 2.68
Promedio PES: 2.658

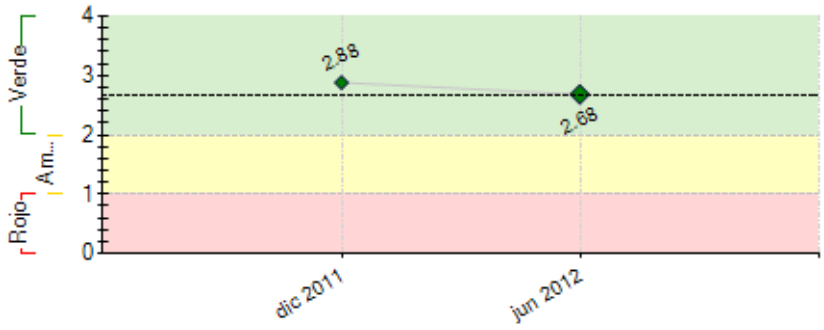

----- Promedio desempeño PES

RIESGOS EXTERNOS

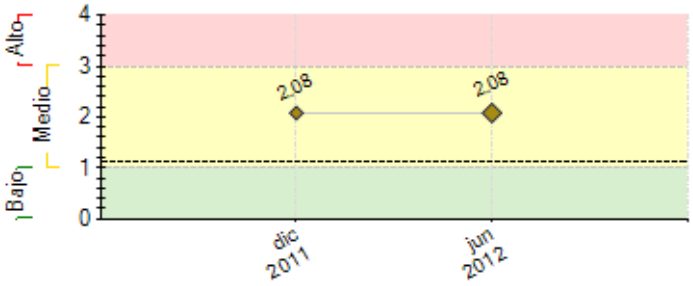

CAPACIDAD INSTITUCIONAL

	Riesgo
Administración Financiera:	Medio
Adquisiciones:	Bajo
Capacidad Técnica:	Bajo

---- Promedio de riesgo PES: 1.116	

SECCIÓN 2: DESEMPEÑO

Resumen del desempeño del proyecto desde el inicio

35 productores están siendo formados en aspectos productivos, con énfasis en la utilización de prácticas sostenibles, utilizando metodologías de difusión horizontal de productor a productor, lo que asegura un efecto multiplicador con la réplica de conocimientos, que son implementados en las áreas productivas familiares; asimismo se han establecido 203 mz de granos básicos y 9 reservas comunitarias. Las redes empresariales de productores ya están organizadas con una estructura mínima y un plan de acción que se está implementado, el cual contiene acciones para estandarizar variedades, la siembra escalonada y fortalecer sus capacidades técnicas para mejorar los rendimientos de los cultivo (frijol y habichuela). Es importante tener en cuenta la integralidad de los procesos que acompaña el proyecto, por lo que los lideres comunitarios han estado participando activamente en la formulación de propuesta de incidencia para la construcción de políticas municipales que impulsen el desarrollo de la agricultura, generando oportunidades en igualdad de condiciones para la población que no cuenta con los medios productivos para la práctica de una agricultura económicamente rentable. Asimismo para apoyar las iniciativas economicas productivas La Cooperativa Cuna Maya ya esta operando, brindando opciones de credito a las familias campesinas afiliadas. La Cuna Maya está integrada por 24 cajas rurales y 128 socios individuales generando un capital propios de L. 3,344,933.00.

Comentarios del líder de Equipo de Supervisión

De acuerdo con los comentarios de la Agencia Ejecutora

Al 3o de junio de 2012, OCDIH logra sentar las bases necesarias a nivel de los equipos técnicos y líderes comunitarios para la transferencia de técnicas de producción sostenible de granos básicos y vegetales en los seis municipios de intervención. Por otra parte, se fortalece la relación público privada para garantizar que las políticas públicas orientadas al Agro, se implementen y con ello se estimule la producción agrícola.

Resumen del desempeño del proyecto en los últimos seis meses

Componente 1: Se Apoyó la siembra de146 mz de granos básicos con 112 productores; fortalecimiento de capacidades y dotación de material vegetativo a 30 familias para sus huertas familiares integrales; se realizaron 2 módulos de capacitación en temas agrícolas; se apoyó el establecimiento de 9 reservas de granos comunitarias y la construcción de 4 estructuras productivas en fincas.**Componente 2**: 3 talleres de asociatividad con 58 productores que integran las Redes Empresariales de frijol y habichuela con quienes se establecieron parcelas de ensayo para estandarizar las variedades que se ofertarán. **Componente 3**: fortalecimiento de las capacidades de planificación e incidencia de 2 Mesas Municipales de Producción y Ambiente integrada por representantes de las fuerzas vivas de los municipios de Nueva Arcadia y Florida Copan, mediante la realización de 14 jornadas entre otras cosas para la construcción una ***política municipal*** que impulse la agricultura sostenible; formación de los Contralores Sociales y Comisión Ciudadana de Transparencia mediante la realización 3 jornadas para la elaboración y socialización de herramientas de rendición de cuentas y auditoria social. **Componente 4**: Se ha realizado 3 jornadas de capacitación en temas financieros y técnicos dirigido a 13 miembros directivos de la Cooperativa Cuna Maya; esta estructura en la actualidad mantiene una cartera de crédito de Lps 2,433,180.00 que beneficia a familias de 7 cajas rurales y 35 afiliados individuales.

.

Comentarios del líder de Equipo de Supervisión

De acuerdo con los comentarios de la Agencia Ejecutora

Durante este semestre el equipo técnico de OCDIH ha avanzado con el cumplimiento de metas de conformidad a su planificación estratégica del proyecto. Por tanto, se visualiza muy probable el cumplimiento de los objetivos de desarrollo, en virtud de que OCDIH cuenta con la infraestructura requerida y la experiencia en los temas agrícolas.

SECCIÓN 3: INDICADORES E HITOS

		Indicadores	Línea de base	Intermedio 1	Intermedio 2	Intermedio 3	Planeado	Logrado	Estado
Propósito: Promover un modelo integral y replicable de desarrollo rural que incluya: la seguridad alimentaria, la sostenibilidad ambiental, la asociatividad empresarial, el acceso al financiamiento y la incidencia ciudadana.	**P.I1**	1) Aumento de ingresos del 20% por ventas de excedentes de los productos bajo el modelo de desarrollo rural implementado y bajo la construcción de las redes empresariales, como alternativa de desarrollo económico del territorio.	0 Ago 2011	10 Ago 2015	10 Ago 2016		20 Ago 2017	9 May 2012	
Componente 1: Financiamiento Reembolsable **Peso:** 20% **Clasificación:** Satisfactorio	**C1.I1**	A los 36 meses de iniciado el proyecto: 380 familias de pequeños productores agropecuarios aseguran su dieta alimenticia, mediante la producción de 5,500 QQ de granos básicos (247,5 toneladas), construcción de economías de patio (fincas integrales, y acceso a mercados locales).	0 Feb 2012	100 Ene 2013	100 Ene 2014	180 Ene 2015	380 Ene 2015	312 Jun 2012	En curso
Componente 2: Gestión agroecológica para la producción sostenible y seguridad alimentaria **Peso:** 30% **Clasificación:** Satisfactorio	**C2.I1**	Producción de 5,500 QQ de granos básicos (247,5 toneladas), construcción de economías de patio (fincas integrales, y acceso a mercados locales).	0 Abr 2011	5500 Ene 2015			5500 Feb 2012		Atrasado
	C3.I1	A los 36 meses de iniciado el proyecto: Las 2 redes	0	1	1		2		Atrasado

Componente 3: Promoción de la Asociatividad Empresarial para la Producción y el Acceso a Mercados **Peso:** 20% **Clasificación:** Satisfactorio		empresariales registran 10% de utilidades por venta de los productos agropecuarios.	Feb 2012	Ene 2014	Ene 2015		Feb 2012		
Componente 4: Desarrollo económico Local y Consolidación de la Ciudadanía Activa **Peso:** 20% **Clasificación:** Satisfactorio	**C4.I1**	al menos 2 acuerdos suscritos entre los gobiernos locales y el sector privado para potenciar las oportunidades de negocios rurales, luego de conformada la mesa sectorial.	0 Feb 2012	1 Ene 2014	1 Ene 2015		2 Feb 2012		Atrasado
	C4.I2	Al menos el 50% de las familias participantes en el proyecto conocen sus deberes y derechos ciudadanos	0 Feb 2012	30 Ene 2013	50 Ene 2014	100 Ene 2015	160 Feb 2012		Atrasado
Componente 5: Servicios Financieros Rurales **Peso:** 10% **Clasificación:** Satisfactorio	**C5.I1**	Fortalecer las estructuras de intermediación financiera local a través de apoyo de las cajas de ahorro y crédito rural de la zona y la cooperativa de ahorro y crédito que englobará unas 17 cajas.	0 Feb 2012	5 Ene 2013	10 Ene 2014	7 Ene 2015	17 Feb 2012	97 Nov 2011	Finalizado

Hitos		Planeado	Fecha de cumplimiento	Logrado	Fecha alcanzada	Estado
H0	Condiciones previas	5	Oct 2011	5	May 2011	Logrado
H0	Manzanas de tierra cultivadas (85 Mz de Maiz y 19 Mz de Frijol) con rendimientos promedios minimos de 26 qq por Mz maiz y 12 qq por Mz Frijol, utilizando semilla criolla producidas en ladera en los 6 municipos de Copán	104	Abr 2012	146	Jun 2012	Logrado tarde
H0	[*] Modelo de desarrollo rural Integral diseñado para ser aplicado en los 6 municipios de intervension del proyecto que incluya la segurida almentaria, sostenibilidad ambiental, la asociatividad empresarial, el acceso a financiamiento y la incidencia ciudadana (Hito de Producto)	1	Sep 2012	0	Dic 2011	
H0	Reservas comunitarias de granos básicos para la seguridad alimentaria que operan en 5 de 6 Municipios de Copán.	10	Dic 2012	9	May 2012	
H0	Reservas comunitarias de granos básicos para la seguridad alimentaria que operan en 5 de 6 Municipios de Copán.	10	Dic 2012			

[*] Indica que el hito ha sido reformulado

FACTORES CRÍTICOS QUE HAN AFECTADO EL DESEMPEÑO

[No se reportaron factores para este período]

SECCIÓN 4: RIESGOS

RIESGOS MÁS RELEVANTES QUE PUEDEN AFECTAR EL DESEMPEÑO FUTURO

	Nivel	Acción de mitigación	Responsable
1. Al menos se mantienen las condiciones políticas económicas y jurídicas nacionales que favorecen la implementación del proyecto.	Alto	Se estructuran alianzas con otras instituciones para potenciar las iniciativas de los productores de la zona de los seis municipios de Copán.	Project Coordinator
2. Se materializan las alianzas público-privadas en los 6 municipios en los departamentos de Copán.	Medio	OCDIH Desarrolla las acciones necesaria para conformar las mesas de concertación (2) en el área de intervención del proyecto.	Project Coordinator
3. La caída de precios de los productos hortícolas en el mercado nacional, puede producir desánimo en los productores que integran las redes empresariales, provocando que las familias abandonen sus infraestructura productiva y los cultivos establecidos en campo	Medio	Establecimiento de convenios con los mercados que establezca la relación comercial. La implementación de ferias móviles en los cascos urbanos para la venta directa al consumidor de los productos cultivados por los productores que integran a Red.	Project Coordinator

NIVEL DE RIESGO DEL PROYECTO: Medio **NÚMERO TOTAL DE RIESGOS:** 3 **RIESGOS VIGENTES:** 3 **RIESGOS NO VIGENTES:** 0 **RIESGOS MITIGADOS:** 0

SECCIÓN 5: SOSTENIBILIDAD

Probabilidad de que exista sostenibilidad después de terminado el proyecto: MP - Muy Probable

FACTORES CRÍTICOS QUE PUEDEN AFECTAR LA SOSTENIBILIDAD DEL PROYECTO

[No se reportaron factores para este período]

Acciones realizadas o a ser implementadas relativas a la sostenibilidad:

1) La definición de una ruta clara para el funcionamiento de las mesas de Incidencia de Producción y Ambiente municipal, crea la condiciones optimas para que, esta estructura continúen de forma permanente con su proceso de propuesta, cabildeo y negociación ante la autoridades municipales, para la creación de políticas y procedimiento que fortalezcan los procesos productivos, comprometidos mediante la firma de acuerdos.

2) La formación de capacidades técnicas productivas en los agricultores lideres comunitarios y el proceso de difusión de conocimientos adquiridos que ellos realizan a otros productores en sus comunidades, asegura un modelo de aprendizaje de confianza de campesino a campesino, estrategia que ha sido ampliamente avalada como un elemento soporte para la sostenibilidad de los procesos agrícolas.

SECCIÓN 6: LECCIONES PRÁCTICAS

	Relativa a	Autor
1. Durante la etapa de diseño del proyecto, se conceptualizaron los hitos del proyectos, sin cuidar que los plazos en tiempo para lograr crear las capacidades en el territorio para la transferencia de conocimiento, requiere de al menos un año continuo de educación y seguimiento de los formadores en campo y un proceso de al menos dos años consecutivos para que los productores registren algunas buenas práctica. por tanto, la planificación de hitos según planificación original ha sufrido algunas demoras.	Design	Gómez, Gladys Morena *[FOMIN]*
2. Para facilitar la participación de la ciudadanía en los procesos de desarrollo, es necesario hacer uso de los diferentes espacios de participación que la ley le otorga a la población, obteniendo como producto final la firma de acuerdos, convenios, etc que comprometa más a las autoridades en el cumplimiento de sus responsabilidades.	Implementation	Aranda Lopez, Wilmer Antonio
3. Es importante fortalecer los conocimientos técnicos de los agricultores y organizaciones productivas. Sin embargo es necesario considerar prioritario generar también capacidades empresariales y de relacionamiento con mercados, ya que esta es una área que el productor común desconoce actualmente.	Sustainability	Aranda Lopez, Wilmer Antonio