Fondo Multilateral de Inversiones
Miembro del Grupo BID

REPORTE DE ESTADO DEL PROYECTO

ENERO 2013 - JUNIO 2013

SECCIÓN 1: SÍNTESIS DEL PROYECTO

NOMBRE DEL PROYECTO: Negocios Rurales y Desarrollo Comunitario en Copán

Nro. Proyecto: HO-S1018 - Nro. Operación: ATN/SF-12605-HO, SP/SF-10-25-HO

Resultado: Promover un modelo integral y replicable de desarrollo rural que incluya: la seguridad alimentaria, la sostenibilidad ambiental, la asociatividad empresarial, el acceso al financiamiento y la incidencia ciudadana.

País Administrador	País Beneficiario
HONDURAS	HONDURAS

Agencia Ejecutora:

Líder equipo de diseño: Vivanco, Fermín
Líder equipo de supervisión: Gómez, Gladys Morena

CRONOLOGÍA DE EVENTOS

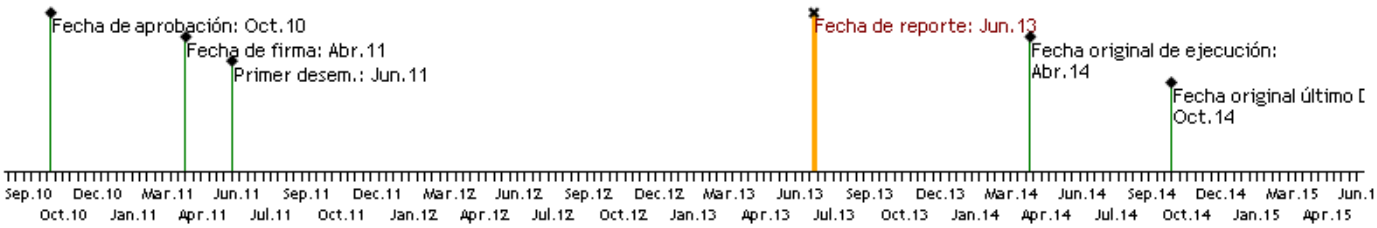

RECURSOS (EN MILES DE USD)

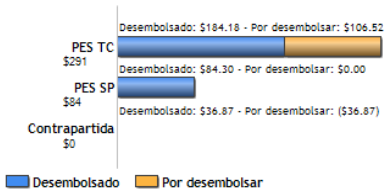

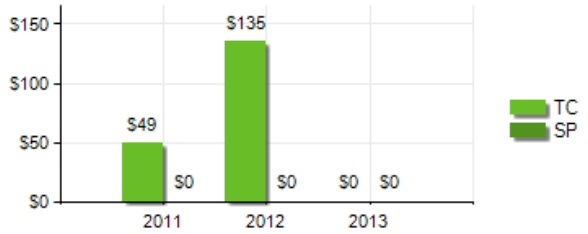

PUNTAJE DE DESEMPEÑO

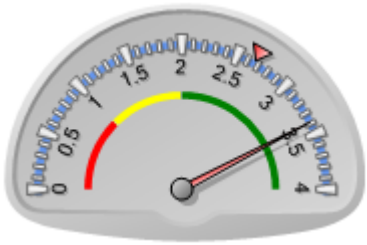

Puntaje actual: Satisfactorio: 3.39
Promedio PES: 2.666

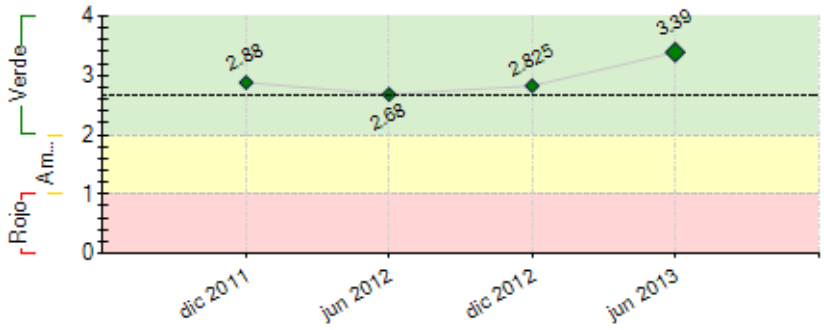

----- Promedio desempeño PES

RIESGOS EXTERNOS

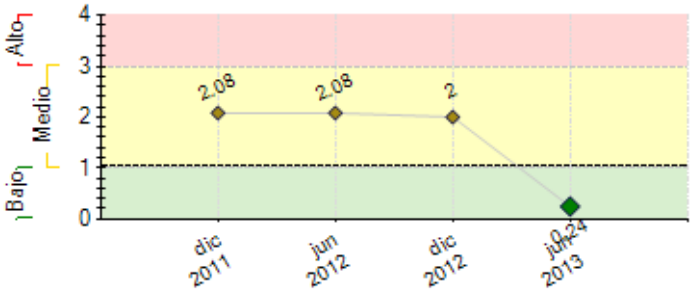

CAPACIDAD INSTITUCIONAL

	Riesgo
Administración Financiera:	Medio
Adquisiciones:	Bajo
Capacidad Técnica:	Bajo

---- Promedio de riesgo PES: 1.036	

SECCIÓN 2: DESEMPEÑO

Resumen del desempeño del proyecto desde el inicio

Se han fortalecido los mecanismos de seguridad alimentaria de 380 familias, mediante el establecimiento de 30 fincas integrales y la siembra de 3 ciclos de granos básicos, para un total de 204 mz, obteniendo una producción de 4,982 qq y la implementación de 10 reservas comunitarias de granos; se han implementado 37 eco-tecnologías (23 eco- fogones, 6 aboneras y 8 biodigestores; se ha implementado 3 viveros forestales con 11,000 plantas para la reforestación de 3 fuentes de agua; se ha apoyado con asistencia tecnica e insumos a las Redes Empresariales de frijol, habichuela y hortalizas, quienes actualmente ya están vinculados a supermercados (Junior y Wall-Mart) ubicados en San Pedro Sula, comercializando hortalizas por un monto total de Lps 2,5340,000.00 Lps. en el tiempo que lleva esta relación comercial; se ha desarrollado un proceso de incidencia y planificación impulsado por las 2 Mesas Municipales de Producción y Ambiente de los municipios de Nueva Arcadia y Florida Copan, quienes están promoviendo políticas públicas para apoyo a la agricultura de pequeña escala; se ha brindado acompañamiento técnico y formación a 4 Comisiones Ciudadanas de Transparencia y 35 Contralores Comunitarios en temas de transparencia, auditoria y rendición de cuentas. La Cooperativa de Ahorro y Crédito CUNA MAYA, continúa con su proceso de consolidación y acompañamiento técnico a las cajas rurales afiliadas, financiando las iniciativas comunitarias por un monto total de Lps 4,050,000.00

Comentarios del líder de Equipo de Supervisión

De acuerdo con los comentarios de la Agencia Ejecutora

A la fecha OCDIH alcanza niveles de ejecución técnica y financiera altamente satisfactorios al concentrar sus esfuerzos en el desarrollo de capacidades y brindar asistencia técnica a 380 familias (pequeños productores agrícolas) de la región de Copán. Estos procesos integrados al incluir cultivos escalonados, diversificados, manejo ambiental y generación de conocimiento en técnicas agrícolas y acceso a mercados, permiten evidenciar una mejora en la calidad de vida de estos beneficiarios. Entre los desafíos, el desarrollo de un mercado local para proporcionar algunos servicios en los territorios atendidos, hasta ahora los productores siguen dependiendo de los técnicos de OCDIH para el suministro de semillas, abonos entre otros, este tema fue observado en visita de campo, lo cual está siendo atendido por el ejecutor.

Resumen del desempeño del proyecto en los últimos seis meses

En estos últimos 6 meses de ejecución, se tuvieron los siguientes avances:**Componente 1:** visitas de asesoría técnica a 30 familias para implementar parcelas de producción familiar, construcción de 8 biodigestores y 1 reserva comunitaria de granos, se realizaron 3 jornadas de formación de Promotores Agrícolas Campesinos (PAC), quienes a su vez realizaron 9 replicas, capacitando 146 productores; se inicio la implementación de 2 Escuelas Agrícolas de Campo para la formación de productores; se estableció 1 vivero forestal de 5,500 plantas.**Componente 2:** Se impartieron 3 talleres a miembros de redes empresariales y se dotó de insumos y asistencia técnica para establecer 58 mz hortícolas y frijol, cuya producción está siendo comercializada en San Pedro Sula, La Entrada y Santa Rosa de Copan; se realizo un estudio de mercado sobre productos con valor agregado.**Componente 3**: Se impartieron 4 talleres sobre auditoria social, se acompaño la realización de 2 auditarías a proyectos realizados con fondos públicos; se realizaron 22 jornadas comunitarias para la actualización de 2 planes estratégicos municipales **Componente 4**: Se brindo acompañamiento a Cajas Rurales para el fortalecimiento de su sistema organizativo y su afiliación a la estructura de ahorro y crédito de segundo nivel (Cuna Maya); se realizó la asamblea general anual para la reestructuración de la junta directiva de la cooperativa Cuna Maya y se desarrollaron 2 talleres de capacitación y 4 reuniones con miembros directivos.

Comentarios del líder de Equipo de Supervisión

De acuerdo con los comentarios de la Agencia Ejecutora

Durante el presente semestre de Enero-Junio-2013, la Unidad Ejecutora viene desarrollando acciones para consolidad los procesos de desarrollo en el territorio, mediante la contrucción de una agenda única de trabajo público-privada, la cual a través de la mesa municipal de producción y ambiente en el municipio de Nueva Arcadia,Copán. La cual aglutina 16 comunidades y 48 productores individuales. En segundo término se trabaja en el acceso a mercados en el norte del país para la colocación de la producción agrícola. Y finalmente se fortalece el mecanismo para favorecer el acceso al financiamiento a través de la Cooperativa CUNA MAYA LIMITADA, que abraza a 26 Cajas de Ahorro Rurales, con un capital total de L.4.1 Millones y 208 socios afiliados.

SECCIÓN 3: INDICADORES E HITOS

		Indicadores	Línea de base	Intermedio 1	Intermedio 2	Intermedio 3	Planeado	Logrado	Estado
Resultado: Promover un modelo integral y replicable de desarrollo rural que incluya: la seguridad alimentaria, la sostenibilidad ambiental, la asociatividad empresarial, el acceso al financiamiento y la incidencia ciudadana.	**P.I1**	1) Aumento de ingresos del 20% por ventas de excedentes de los productos bajo el modelo de desarrollo rural implementado y bajo la construcción de las redes empresariales, como alternativa de desarrollo económico del territorio.	0 Ago 2011	10 Ago 2015	10 Ago 2016		20 Ago 2017	23 Jun 2013	
Componente 1: Financiamiento Reembolsable **Peso:** 20%	**C1.I1**	A los 36 meses de iniciado el proyecto: 380 familias de pequeños productores agropecuarios aseguran su dieta alimenticia, mediante la producción de 5,500 QQ de granos básicos (247,5 toneladas), construcción de economías de patio (fincas integrales, y acceso a mercados locales).	0 Feb 2012	100 Ene 2013	100 Ene 2014	180 Ene 2015	380 Ene 2015	380 Oct 2012	Finalizado

Clasificación: Muy Satisfactorio

Componente 2: Gestión agroecológica para la producción sostenible y seguridad alimentaria **Peso:** 30% **Clasificación:** Muy Satisfactorio	**C2.I1**	Producción de 5,500 QQ de granos básicos (247,5 toneladas), construcción de economías de patio (fincas integrales, y acceso a mercados locales).	0 Abr 2011	5500 Ene 2015			5500 Feb 2012	5500 Nov 2012	
Componente 3: Promoción de la Asociatividad Empresarial para la Producción y el Acceso a Mercados **Peso:** 20% **Clasificación:** Satisfactorio	**C3.I1**	A los 36 meses de iniciado el proyecto: Las 2 redes empresariales registran 10% de utilidades por venta de los productos agropecuarios.	0 Feb 2012	1 Ene 2014	1 Ene 2015		2 Feb 2012	8 May 2013	
Componente 4: Desarrollo económico Local y Consolidación de la Ciudadanía Activa **Peso:** 20% **Clasificación:** Satisfactorio	**C4.I1**	al menos 2 acuerdos suscritos entre los gobiernos locales y el sector privado para potenciar las oportunidades de negocios rurales, luego de conformada la mesa sectorial.	0 Feb 2012	1 Ene 2014	1 Ene 2015		2 Feb 2012	1 May 2013	Atrasado
	C4.I2	Al menos el 50% de las familias participantes en el proyecto conocen sus deberes y derechos ciudadanos	0 Feb 2012	30 Ene 2013	50 Ene 2014	100 Ene 2015	160 Feb 2012	225 Dic 2012	
Componente 5: Servicios Financieros Rurales **Peso:** 10% **Clasificación:** Satisfactorio	**C5.I1**	Fortalecer las estructuras de intermediación financiera local a través de apoyo de las cajas de ahorro y crédito rural de la zona y la cooperativa de ahorro y crédito que englobará unas 17 cajas.	0 Feb 2012	5 Ene 2013	10 Ene 2014	7 Ene 2015	17 Feb 2012	97 Nov 2011	Finalizado

Hitos		Planeado	Fecha de cumplimiento	Logrado	Fecha alcanzada	Estado
H0	Condiciones previas	5	Oct 2011	5	May 2011	Logrado
H1	Manzanas de tierra cultivadas (85 Mz de Maiz y 19 Mz de Frijol) con rendimientos promedios minimos de 26 qq por Mz maiz y 12 qq por Mz Frijol, utilizando semilla criolla producidas en ladera en los 6 municipos de Copán	104	Abr 2012	146	Jun 2012	Logrado tarde
H2	[*] Modelo de desarrollo rural Integral diseñado para ser aplicado en los 6 municipios de intervension del proyecto que incluya la segurida almentaria, sostenibilidad ambiental, la asociatividad empresarial, el acceso a financiamiento y la incidencia ciudadana (Hito de Producto)	1	Sep 2012	1	Sep 2012	Logrado
H3	Reservas comunitarias de granos básicos para la seguridad alimentaria que operan en 5 de 6 Municipios de Copán.	10	Dic 2012	10	Ago 2012	Logrado
H4	Reservas comunitarias de granos básicos para la seguridad alimentaria que operan en 5 de 6 Municipios de Copán.	10	Dic 2012	10	Ago 2012	Logrado

[*] Indica que el hito ha sido reformulado

FACTORES CRÍTICOS QUE HAN AFECTADO EL DESEMPEÑO
[No se reportaron factores para este período]

SECCIÓN 4: RIESGOS

RIESGOS MÁS RELEVANTES QUE PUEDEN AFECTAR EL DESEMPEÑO FUTURO

	Nivel	Acción de mitigación	Responsable
1. Al menos se mantienen las condiciones políticas económicas y jurídicas nacionales que favorecen la implementación del proyecto.	Bajo	Se estructuran alianzas con otras instituciones para potenciar las iniciativas de los productores de la zona de los seis municipios de Copán.	Project Coordinator
2. La caída de precios de los productos hortícolas en el mercado nacional, puede producir desánimo en los productores que integran las redes empresariales, provocando que las familias abandonen sus infraestructura productiva y los cultivos establecidos en campo	Bajo	Establecimiento de convenios con los mercados que establezca la relación comercial. La implementación de ferias móviles en los cascos urbanos para la venta directa al consumidor de los productos cultivados por los productores que integran a Red.	Project Coordinator

NIVEL DE RIESGO DEL PROYECTO: Bajo **NÚMERO TOTAL DE RIESGOS:** 3 **RIESGOS VIGENTES:** 2 **RIESGOS NO VIGENTES:** 0 **RIESGOS MITIGADOS:** 1

SECCIÓN 5: SOSTENIBILIDAD

Probabilidad de que exista sostenibilidad después de terminado el proyecto: P - Probable

FACTORES CRÍTICOS QUE PUEDEN AFECTAR LA SOSTENIBILIDAD DEL PROYECTO

[No se reportaron factores para este período]

Acciones realizadas o a ser implementadas relativas a la sostenibilidad:

1) La incorporación de la base social en las diferentes acciones acompañadas por el proyecto, garantiza la generación de aprendizaje en la población quienes continuaran desarrollando las acciones por sí mismos aun y cuando el proyecto haya finalizado.

SECCIÓN 6: LECCIONES PRÁCTICAS

	Relativa a	Autor
1. El prestigio institucional de OCDIH en procesos de incidencia ciudadana, ha permitido avanzar significativamente con el cumplimiento de los objetivos de desarrollo del proyecto, especialmente lo concerniente a los procesos DEL.	Implementation	Gómez, Gladys Morena *[FOMIN]*
2. Un elemento importante en la ejecución del proyecto, ha sido la intervención mancomunada con otras agencias de cooperación, lo que contribuye a realizar un abordage integral de las necesidades de la población y estructuras atendidas .	Implementation	Aranda Lopez, Wilmer Antonio