Fondo Multilateral de Inversiones
Miembro del Grupo BID

REPORTE DE ESTADO DEL PROYECTO

JULIO 2013 - DICIEMBRE 2013

SECCIÓN 1: SÍNTESIS DEL PROYECTO

NOMBRE DEL PROYECTO: Negocios Rurales y Desarrollo Comunitario en Copán

Nro. Proyecto: HO-S1018 - Nro. Operación: ATN/SF-12605-HO, SP/SF-10-25-HO

Resultado: Promover un modelo integral y replicable de desarrollo rural que incluya: la seguridad alimentaria, la sostenibilidad ambiental, la asociatividad empresarial, el acceso al financiamiento y la incidencia ciudadana.

País Administrador	País Beneficiario
HONDURAS	HONDURAS

Agencia Ejecutora: Organismo Cristiano de Desarrollo Integral de

Líder equipo de diseño: Vivanco, Fermín
Líder equipo de supervisión: Gómez, Gladys Morena

CRONOLOGÍA DE EVENTOS

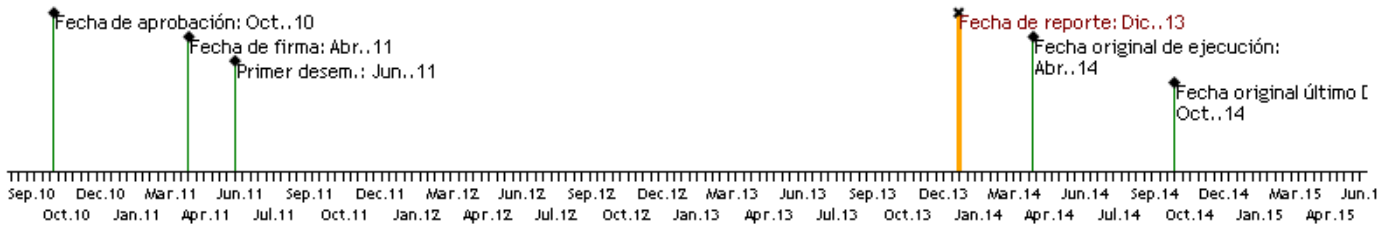

RECURSOS (EN MILES DE USD)

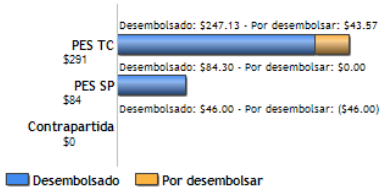

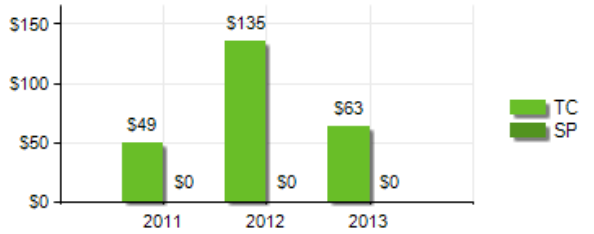

PUNTAJE DE DESEMPEÑO

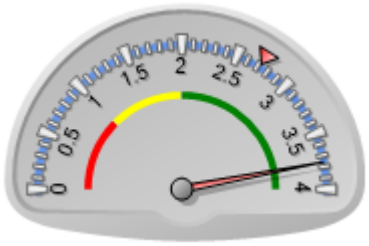

Puntaje actual: Satisfactorio: 3.76
Promedio PES: 2.724

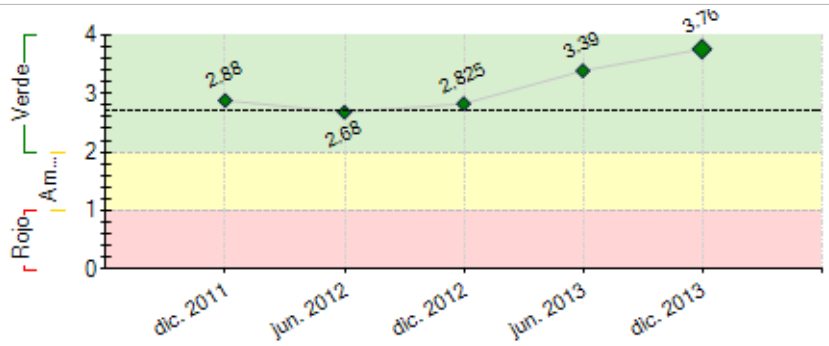

----- Promedio desempeño PES

RIESGOS EXTERNOS

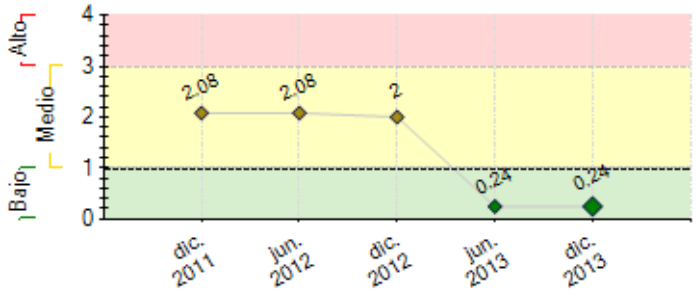

CAPACIDAD INSTITUCIONAL

	Riesgo
Administración Financiera:	Medio
Adquisiciones:	Bajo
Capacidad Técnica:	Bajo

---- Promedio de riesgo PES: 0.985	

SECCIÓN 2: DESEMPEÑO

Resumen del desempeño del proyecto desde el inicio

Se han fortalecido los mecanismos de seguridad alimentaria de 380 familias, estableciendo de 30 fincas integrales, la siembra de 3 ciclos de granos básicos (un total de 230 mz), con una producción de 5,765 qq, implementación de 10 reservas de granos con 714 qq y benefician a 198 familias; se implementaron 37 eco-tecnologías (fogones, aboneras y biodigestores); se implementaron 3 viveros forestales con 10,500 plantas para la reforestación de 3 fuentes de agua; se ha apoyado la organización y fortalecimiento de 3 Redes Empresariales (frijol, habichuela y hortalizas) quienes han comercializado productos por un monto total de Lps 3,612,443.00 en supermercados de San Pedro Sula; se ha desarrollado un proceso de incidencia impulsado por 2 Mesas Municipales de Producción y Ambiente, construyendo de manera participativa una política pública de apoyo a la agricultura de pequeña escala que se implementará en el municipio de Nueva Arcadia; se ha dado acompañamiento técnico y formación a 4 Comisiones de Transparencia y 35 Contralores Comunitarios en temas de transparencia, auditoria y rendición de cuentas. Se continua el fortalecimiento de la cooperativa de ahorro y crédito CUNA MAYA quien ha crecido tanto en el número de afiliados como en los recursos de capital; a diciembre de 2013 cuenta con una afiliación de 36 CRAC, 219 socios individuales y un capital de Lps 5,530,857.12. Todo esto ha contribuido a incrementar los ingreso de la familias hasta en un 12%, según datos de linea base.

Comentarios del líder de Equipo de Supervisión

De acuerdo con los comentarios de la Agencia Ejecutora

OCDIH se encuentra en la etapa de finalización del proyecto alcanzando resultados significativos en las 380 familias beneficiarias directamente, al implementar una estrategia integral de educación, orientación y acompañamiento técnico en los aspectos productivos y de mercados. Dentro de los principales logros: Mejora en los niveles de rendimientos de producción por manzana sembrada en un 27% , las tres redes empresariales conformadas han accedido a supermercados de la zona norte del país, la creación de las reservas de granos básicos ha permitido atender a las 380 familias beneficiarias del proyecto, pero también a personas de la localidad que han necesitado de los granos básicos como maíz y frijol y se ha superado la meta en un 100% de atención y capacitación a las cajas rurales, mecanismo que ha permitido una mayor intermediación financiera. Dentro de los desafíos el desarrollo de un mercado de proveedores en las zonas de intervención para evitar la dependencia permanente de los técnicos de campo de OCDIH y a nivel de las cajas rurales será importante establecer un rating para la calificación de las CRAC para medir su desempeño financiero.

Resumen del desempeño del proyecto en los últimos seis meses

En estos últimos 6 meses de ejecución, se tuvieron los siguientes avances: **Componente 1:** visitas de asesoría técnica a 30 familias para implementar parcelas de producción familiar; se realizaron 4 jornadas de formación de Promotores Agrícolas Campesinos (PAC), quienes a su vez realizaron 8 réplicas, capacitando 134 productores; se continua con la implementación de 2 Escuelas Agrícolas de Campo en donde se están formando 45 productores. **Componente 2:** Se impartieron 3 talleres a miembros de Redes Empresariales y se dotó de insumos y asesoría técnica para establecer 17 mz hortícolas y frijol, comercializando un volumen de 425,000 libras de productos en los mercados de San Pedro Sula, La Entrada; se obtuvieron las licencias, registros sanitarias, registros de marcas y códigos de barra para la venta de productos con valor agregado. **Componente 3**: Se acompañó el proceso de construcción de una política pública de apoyó a la pequeña agricultura que ya fue aprobada por el gobierno local de Nueva Arcadia; se impartieron 5 talleres sobre auditoria social; se realizaron 10 jornadas comunitarias para la actualización de 2 planes estratégicos municipales. Se realizaron 10 jornadas de fortalecimiento de la Mesa Municipal de Producción y Ambiente. **Componente 4**: Se brindó acompañamiento a Cajas Rurales para que cumplan los indicadores financieros; se continúa con el fortalecimiento de la Cuna Maya mediante la realización de 3 talleres y 6 reuniones de planificación con miembros directivos.

Comentarios del líder de Equipo de Supervisión

De acuerdo con los comentarios de la Agencia Ejecutora

OCDIH ha concentrado esfuerzos durante el semestre Jun-Dic-2013 a las actividades de monitoreo y supervisión de las 30 fincas integrales, reforzar conocimiento en más de 134 pequeños productores, desarrollar labores de incidencia para garantizar que las nuevas autoridades municipales se comprometan en continuar apoyando la implementación de la política pública en fomento al desarrollo productivo aprobada en los Municipios de Nueva Arcadia y La Jigua y fortalecer las capacidades de las 16 cooperativas por encima de las 17 contenidas en el proyecto como indicador de resultado.

SECCIÓN 3: INDICADORES E HITOS

		Indicadores	Línea de base	Intermedio 1	Intermedio 2	Intermedio 3	Planeado	Logrado	Estado
Resultado: Promover un modelo integral y replicable de desarrollo rural que incluya: la seguridad alimentaria, la sostenibilidad ambiental, la asociatividad empresarial, el acceso al financiamiento y la incidencia ciudadana.	**R.1**	1) Aumento de ingresos del 20% por ventas de excedentes de los productos bajo el modelo de desarrollo rural implementado y bajo la construcción de las redes empresariales, como alternativa de desarrollo económico del territorio.	0 Ago. 2011	10 Ago. 2015	10 Ago. 2016		20 Ago. 2017	23 Jun. 2013	
Componente 1: Financiamiento Reembolsable **Peso:** 20% **Clasificación:** Muy Satisfactorio	**C1.I1**	A los 36 meses de iniciado el proyecto: 380 familias de pequeños productores agropecuarios aseguran su dieta alimenticia, mediante la producción de 5,500 QQ de granos básicos (247,5 toneladas), construcción de economías de patio (fincas integrales, y acceso a mercados locales).	0 Feb. 2012	100 Ene. 2013	100 Ene. 2014	180 Ene. 2015	380 Ene. 2015	312 Jun. 2012	Finalizado
Componente 2: Gestión agroecológica para la producción sostenible y	**C2.I1**	Producción de 5,500 QQ de granos básicos (247,5 toneladas), construcción de economías de patio (fincas	0	5500			5500	5500	

seguridad alimentaria **Peso:** 30% **Clasificación:** Muy Satisfactorio		integrales, y acceso a mercados locales).	Abr. 2011	Ene. 2015			Feb. 2012	Nov. 2012	
Componente 3: Promoción de la Asociatividad Empresarial para la Producción y el Acceso a Mercados **Peso:** 20% **Clasificación:** Muy Satisfactorio	**C3.I1**	A los 36 meses de iniciado el proyecto: Las 2 redes empresariales registran 10% de utilidades por venta de los productos agropecuarios.	0 Feb. 2012	1 Ene. 2014	1 Ene. 2015		2 Feb. 2012	8 May. 2013	
Componente 4: Desarrollo económico Local y Consolidación de la Ciudadanía Activa **Peso:** 20% **Clasificación:** Satisfactorio	**C4.I1**	al menos 2 acuerdos suscritos entre los gobiernos locales y el sector privado para potenciar las oportunidades de negocios rurales, luego de conformada la mesa sectorial.	0 Feb. 2012	1 Ene. 2014	1 Ene. 2015		2 Feb. 2012	2 Nov. 2013	
	C4.I2	Al menos el 50% de las familias participantes en el proyecto conocen sus deberes y derechos ciudadanos	0 Feb. 2012	30 Ene. 2013	50 Ene. 2014	100 Ene. 2015	160 Feb. 2012	180 Ago. 2012	
Componente 5: Servicios Financieros Rurales **Peso:** 10% **Clasificación:** Satisfactorio	**C5.I1**	Fortalecer las estructuras de intermediación financiera local a través de apoyo de las cajas de ahorro y crédito rural de la zona y la cooperativa de ahorro y crédito que englobará unas 17 cajas.	0 Feb. 2012	5 Ene. 2013	10 Ene. 2014	7 Ene. 2015	17 Feb. 2012	97 Nov. 2011	Finalizado

	Hitos	Planeado	Fecha de cumplimiento	Logrado	Fecha alcanzada	Estado
H0	Condiciones previas	5	Oct. 2011	5	May. 2011	Logrado
H1	Manzanas de tierra cultivadas (85 Mz de Maiz y 19 Mz de Frijol) con rendimientos promedios minimos de 26 qq por Mz maiz y 12 qq por Mz Frijol, utilizando semilla criolla producidas en ladera en los 6 municipos de Copán	104	Abr. 2012	146	Jun. 2012	Logrado tarde
H2	[*] Modelo de desarrollo rural Integral diseñado para ser aplicado en los 6 municipios de intervension del proyecto que incluya la segurida almentaria, sostenibilidad ambiental, la asociatividad empresarial, el acceso a financiamiento y la incidencia ciudadana (Hito de Producto)	1	Sep. 2012	1	Ago. 2012	Logrado
H3	Reservas comunitarias de granos básicos para la seguridad alimentaria que operan en 5 de 6 Municipios de Copán.	10	Dic. 2012	10	Ago. 2012	Logrado
H4	Reservas comunitarias de granos básicos para la seguridad alimentaria que operan en 5 de 6 Municipios de Copán.	10	Dic. 2012	10	Ago. 2012	Logrado

[*] Indica que el hito ha sido reformulado

FACTORES CRÍTICOS QUE HAN AFECTADO EL DESEMPEÑO

[No se reportaron factores para este período]

SECCIÓN 4: RIESGOS

RIESGOS MÁS RELEVANTES QUE PUEDEN AFECTAR EL DESEMPEÑO FUTURO

	Nivel	Acción de mitigación	Responsable
1. Al menos se mantienen las condiciones políticas económicas y jurídicas nacionales que favorecen la implementación del proyecto.	Bajo	Se estructuran alianzas con otras instituciones para potenciar las iniciativas de los productores de la zona de los seis municipios de Copán.	Project Coordinator
2. La caída de precios de los productos hortícolas en el mercado nacional, puede producir desánimo en los productores que integran las redes empresariales, provocando que las familias abandonen sus infraestructura productiva y los cultivos establecidos en campo	Bajo	Establecimiento de convenios con los mercados que establezca la relación comercial. La implementación de ferias móviles en los cascos urbanos para la venta directa al consumidor de los productos cultivados por los productores que integran a Red.	Project Coordinator

NIVEL DE RIESGO DEL PROYECTO: Bajo **NÚMERO TOTAL DE RIESGOS:** 3 **RIESGOS VIGENTES:** 2 **RIESGOS NO VIGENTES:** 0 **RIESGOS MITIGADOS:** 1

SECCIÓN 5: SOSTENIBILIDAD

Probabilidad de que exista sostenibilidad después de terminado el proyecto: MP - Muy Probable

FACTORES CRÍTICOS QUE PUEDEN AFECTAR LA SOSTENIBILIDAD DEL PROYECTO

[No se reportaron factores para este período]

Acciones realizadas o a ser implementadas relativas a la sostenibilidad:

Recientemente se realizó el proceso de legalización de los productos hortícolas ofertados por las Redes Empresariales, con lo que se garantizará un mayor posicionamiento en los mercados y asegurará la perdurabilidad de las relaciones comerciales.

SECCIÓN 6: LECCIONES PRÁCTICAS

	Relativa a	Autor
1. OCDIH ha logrado cofinanciar actividades con fondos de OXFAM para ampliar la gama de servicios y estructurar programas de intervención integrales: Incluir el uso de pequeñas técnologías ambientales, empezar a desarrollar el mercado de proveedores en el tema de semilla calificada. Aspectos que han mejorado las condiciones de vida de las familias beneficiarias.	Implementation	Gómez, Gladys Morena *[FOMIN]*
2. Una de las dificultades que presentan la mayoría de familias atendidas por el proyecto, es el área reducida de tierra con la cuentan; sin embargo se ha demostrado que realizando una intervención en base a un plan de establecimiento de finca bien estructurado, se puede realizar un aprovechamiento eficiente de su parcela para generar seguridad alimentaria e ingresos adicionales mediante la comercialización de excedentes de productos agrícolas	Implementation	Aranda Lopez, Wilmer Antonio