

PERFIL II

HONDURAS

10 DE JUNIO DE 2002

Título del proyecto: Programa de Reducción de la Pobreza Enfocada a Pueblos Indígenas y Negros

Número del proyecto: HO-0197

Equipo de Proyecto: Mia Harbitz, (RE2/SO2), Jefe de Equipo; Marisil Naborre, (RE2/SO2); Marie Gaarder, (RE2/SO2); Mark Homonoff, (RE2/SO2); Anne Deruyttere, (SDS); Olga Falck, (COF/CHO); y Dana Martín, (LEG)

Fecha del Perfil I: 6 de mayo de 2002

Prestatario: Gobierno de Honduras (GHON)

Organismo ejecutor: Secretaría de Estado en el Despacho de Gobernación y Justicia (SGJ)

		Primera Fase (36 meses)	Segunda Fase (36 meses)
Plan de financiamiento:	BID: (FOE)	US\$10,0 millones	US\$20,0 millones
	GHON:	US\$ 1,2 millones	US\$ 2,3 millones
	Total:	US\$11,2 millones	US\$22,3 millones

Fechas tentativas:	Próxima misión:	Junio 2002
	Misión de Análisis:	Julio 2002
	Directorio:	Octubre 2002

PTI: Sí

SEQ: Sí

I. MARCO DE REFERENCIA

A. Aspectos socioeconómicos

- 1.1 En Honduras, del 9% al 12% de la población nacional pertenece a las nueve minorías étnicas que en su conjunto suman alrededor de 500 mil personas. Los Garífunas constituyen el 41% del total, los Lencas el 22%, los Miskitos el 13%, y el resto está constituido por los Pech o Payas, los Tawahkas o Sumos, los

Tolupanes o Xicaques y los Chortís. Aún cuando no han sido publicadas en Honduras estadísticas de ingresos por etnia, los mapas de pobreza muestran claramente que los pueblos indígenas y negros están en regiones de alta pobreza. La totalidad de esta población está por debajo de la línea de pobreza, con un 60% de población pobre y un 40% en condiciones de extrema pobreza.

- 1.2 La Estrategia para la Reducción de la Pobreza (ERP) del país establece la necesidad de apoyar el desarrollo de estas comunidades, con legislación adecuada y actividades productivas. Entre los factores que contribuyen a la pobreza se destacan: (i) las dificultades de comunicación de las Federaciones indígenas y negras con las autoridades locales, lo cual deja a muchas comunidades en condiciones de exclusión y abandono; (ii) la poca capacidad institucional y organizativa de los gobiernos locales y de las mismas comunidades para la planificación participativa, gestión, y seguimiento de proyectos; (iii) la falta de acceso a los servicios sociales básicos adaptados a sus necesidades específicas; y (iv) la falta de oportunidades generadoras de ingreso, carencia de asistencia técnica, financiera y de conocimientos de mercadeo para sus productos, y los problemas de tenencia de la tierra. Si bien este Programa no encara el problema de tenencia comunitaria de la tierra, el Instituto Nacional Agrario lo ha venido haciendo con éxito y se espera que continúe su acción en los próximos años. Dentro de la iniciativa HIPC, lo cual está ligada a la ERP, se reconfirma la necesidad de poner mas atención a los derechos y condiciones de vida de poblaciones étnicas.
- 1.3 En 1995 Honduras ratificó el Convenio 169 de la OIT¹ sobre Derechos de los Pueblos Indígenas y Tribales, el único instrumento internacional en vigencia y que se convirtió en el instrumento base para los derechos indígenas en América Latina. Sin embargo, a pesar de esta ratificación, la legislación hondureña, en relación a los derechos de los pueblos autóctonos, no se desarrolló como se esperaba. Además, en este momento no existen en Honduras los espacios de diálogo y concertación entre estos grupos y el Gobierno que faciliten la formulación de políticas y programas de desarrollo con participación de los beneficiarios

B. Población beneficiaria

- 1.4 Por su carácter de programa piloto, los beneficiarios de la primera fase del Programa serán a corto y mediano plazo las cuatro etnias Miskitos, Pech, Tawahkas y Garífunas de los departamentos Gracias a Dios, Atlántida, Colón y Cortés. A mediano y largo plazo, a través de la fase II, el Programa beneficiará a toda la población de pueblos indígenas de Honduras porque asegura el aprovechamiento integral y sostenible de los recursos de las zonas donde están asentados.

¹ Organización Internacional del Trabajo

- 1.5 La población **Misquita** es descendiente de las tribus Chibchas, quienes vivieron en los bosques bajos del norte de América del Sur antes de la llegada de los europeos. El nombre misquito, posiblemente provenga o esté relacionado al “mosquete” que era el fusil introducido por los ingleses y que se negociaba en aquella costa. El origen de los misquitos como grupo étnico, no está claro. Los misquitos mismos y muchos estudiosos consideran que ellos siempre han sido misquitos. Algunos autores coinciden en que el pueblo misquito surgió en el siglo XVII, de una mezcla social y biológica de bawinkas, tawahkas (sumos), africanos y europeos.
- 1.6 Se han realizado pocos estudios sobre los **Pech**. En la época precolombina, vivían en la parte central de la Mosquitia hondureña y en el noroeste del departamento de Olancho y hasta la última mitad del siglo XVII, ocupaban toda la comarca entre los ríos Aguán, Patuca y el mar; eran además dueños del litoral de la región desde Caratasca hasta el cabo Gracias a Dios, frontera con Nicaragua. Ellos se autodenominan “Pech” que significa “Gente”, término que es usado para referirse solamente a ellos; para el resto de la población utilizan los términos pech-akuá (la otra gente) o bulá que quiere decir ladino. En la actualidad la mayoría de la población pech se ha mezclado en cierto grado con los misquitos y como resultado, están enfrentando la pérdida de su lengua y cambios significativos en su organización social.
- 1.7 Los Tawahka han vivido históricamente en contacto con los Misquitos, lo que ha producido una dinámica de intercambio de todo tipo, pero no de asimilación. La mayoría de los Tawahka son trilingües: Tawahka-misquito-español.
- 1.8 Los Garífunas habitan 54 comunidades diseminadas a lo largo del litoral Atlántico, y sus comunidades se encuentran bajo la línea de pobreza y cuentan con problemas de tenencia de la tierra, salud (VIH/SIDA en particular), integración en el mercado económico y laboral, y una fuerte migración laboral, principalmente hacia los EE.UU. El origen de los Garífunas es de población africana mezclada con pueblos indígenas de la Isla San Vicente, y llegaron a la costa de Honduras en 1791.

C. Desarrollo organizacional e institucional

- 1.9 En forma particular, cada grupo étnico tiene su propia forma de organización que sirve en la mayoría de los casos como espacio social en el cual se dirimen asuntos políticos, religiosos, económicos y familiares. Los pueblos étnicos de Honduras cuentan con organizaciones constituidas por un consejo de ancianos, considerados los patriarcas de las comunidades. Tradicionalmente, ellos se encargan de preservar las normas de convivencia y la resolución de conflictos dentro de las comunidades. Sin embargo, las condiciones de aislamiento y exclusión por parte de la sociedad hondureña requirió de nuevos esquemas organizativos para el reclamo y defensa de sus derechos. Así, los pueblos étnicos han creado sus propias organizaciones (federaciones) para buscar opciones de desarrollo, identificadas por sus comunidades, que sean compatibles con sus valores

culturales y su entorno físico. Estas organizaciones presentan niveles de experiencia muy diversos y en su mayoría son muy débiles en los aspectos institucionales y financieros.

- 1.10 El desarrollo no debe significar la pérdida del patrimonio cultural de las minorías étnicas. La consulta a los beneficiarios ha demostrado ser en otros países el vehículo para lograr estrategias que permitan su desarrollo con identidad, y el fortalecimiento de sus organizaciones no-tradicionales. No existen en Honduras los necesarios espacios de diálogo y concertación entre estos pueblos y el gobierno que faciliten la formulación de políticas y programas de desarrollo con la participación de los beneficiarios.
- 1.11 La relación de los grupos étnicos minoritarios con los gobiernos locales—Corporaciones Municipales—se considera como muy tensa debido a problemas de usurpación de tierras. Muchas municipalidades presentan problemas de intolerancia y desconocimiento de los derechos otorgados a los indígenas por las leyes de Honduras y los convenios internacionales. Aunque existen algunas alcaldías netamente indígenas, en la mayoría de los casos los indígenas carecen de representación en dichas corporaciones. Por ello, los proyectos de las comunidades indígenas no reciben la prioridad que merecen para facilitar su ejecución, quedando sólo registrados en los archivos municipales sin ningún seguimiento

D. Desarrollo económico

- 1.12 Las actividades productivas de estos pueblos se caracterizan por estar orientadas al autoconsumo, seguridad de la alimentación familiar, el uso de tecnologías tradicionales, y por lograr rendimientos que no permiten la generación de excedentes comercializables. Las comunidades carecen de los elementos técnicos mínimos necesarios, de la capacidad administrativa – gerencial local, y del acceso al crédito para mejorar sus niveles de producción y productividad.
- 1.13 Las actividades de producción empresarial y artesanal presentan un nivel de desarrollo incipiente. Por esta razón, la agregación de valor a nivel local es mínima, y no permite la generación de ingresos adicionales y la creación de empleos a nivel de comunidad.
- 1.14 Hasta ahora la forma de titularización de las tierras promovida por el Gobierno no resuelve el problema de falta de acceso a los recursos financieros. Cuando la titulación se da a nivel de comunidad de pueblo indígena, el individuo sigue sin garantía para respaldar un préstamo individual. Los miembros de las etnias no son sujetos de crédito bancario por falta de garantías reales necesarias para respaldar sus préstamos. Por otra parte, el nivel de desarrollo del sistema de finanzas rurales es muy incipiente y caracterizado por la ausencia de las organizaciones financieras y bancos privados en las áreas donde habitan estos pueblos.

- 1.15 Recientemente, a través del proyecto Nuestras Raíces², se han creado mas de 2.000 cajas rurales que, hasta la fecha, operan principalmente en las comunidades lencas. Estas nacientes empresas—que podrían considerarse la semilla del sistema financiero rural—se han creado para fomentar el desarrollo de actividades productivas a nivel de comunidad. Sin embargo, debido a lo limitado de su capital—entre US\$31 y US\$34—las cajas se limitan exclusivamente a atender las necesidades directas de sus socios accionistas y en especial son orientadas para capital de trabajo.
- 1.16 Por otra parte, aunque las diferentes entidades del gobierno y organizaciones no gubernamentales cuentan con programas de capacitación y asistencia técnica, los presupuestos y nivel de cobertura geográfica de sus programas es muy limitado; por lo tanto, éstos no llegan a las comunidades étnicas, especialmente aquéllas que—como las de la Moskitia—se encuentran bastante alejadas y presentan altos costos de operación.

E. Desarrollo del Capital Humano

- 1.17 En el área de servicios sociales, los servicios de abastecimiento de agua potable, electrificación rural, vivienda, educación y salud que son tradicionalmente responsabilidad del gobierno, son deficientes en cobertura y llegan con mucha dificultad debido a las condiciones de aislamiento de los pueblos ancestrales. Una de las causas de estas deficiencias en cobertura es la falta de coordinación interinstitucional para la provisión de los servicios.
- 1.18 En el sector salud se puede mencionar que, en la zona de la costa Atlántica se dan varios problemas que han adquirido dimensiones preocupantes. Uno es la propagación del virus del VIH/SIDA en la población negra Garífuna, con la secuela de niños infectados y/o huérfanos. Otro, es el problema de los Miskitos de la costa que se dedican a la pesca de la langosta dejando una población considerable de buzos discapacitados. Los datos de las comunidades Tawahkas son alarmantes. El promedio de vida de los hombres es de 38 años y el de las mujeres de 43; de cada 5 niños que nacen, tres mueren antes de cumplir los siete años. Investigaciones han mostrado que la presencia y los daños que causan las diferentes enfermedades en las comunidades Pech tienen como punto de partida el alto grado de desnutrición que padece esta etnia.
- 1.19 Finalmente, con excepción del Instituto Nacional de Formación Profesional (INFOP), que tiene un centro vocacional en Puerto Lempira, los institutos vocacionales del Ministerio de Educación, y otras organizaciones dedicadas a la formación de mano de obra capacitada y técnicos a nivel medio para el sector industrial, operan solamente en las principales ciudades del país. Esta situación resulta en la exclusión de los miembros de las poblaciones étnicas minoritarias que no cuentan con los recursos para enviar a sus hijos a estudiar fuera de sus comunidades.

² Un Programa del FHIS financiado por el BM y BID

F. Estrategia del País en el Sector

- 1.20 El país, dentro de su estrategia para la reducción de la pobreza, tiene como objetivo específico potenciar las capacidades locales de la población autóctona de Honduras buscando fortalecer sus actividades económicas y el acceso a servicios sociales de salud, educación e infraestructura básica. El GHON ha demostrado un alto interés en trabajar con las minorías étnicas, especialmente con aquéllas que no han capturado aún el interés de donantes y/o agencias multilaterales.

G. Estrategia del Banco en el Sector

- 1.21 La Octava Reposición propone el desarrollo de los grupos indígenas con programas de reducción de la pobreza y equidad social. En el Documento de País (GN-2070-1 del 14 de octubre de 1999) se propone como puntos de partida, reiniciar el crecimiento rápido para reducir la pobreza a partir de un esfuerzo de reconstrucción. La estrategia del banco según se describe en Documento de país y cubre el período 1999-2001 incluye programas de fomento a la participación del sector privado, en particular de la micro, pequeña y mediana empresa, considerando que redundarán en crecimiento económico con equidad y con impacto en materia de disminución de la incidencia de la pobreza. Este Programa consistente también con el Plan de Acción del BID para Combatir la Exclusión Social por Motivos Raciales o Étnicos, aprobado el Directorio Ejecutivo del Banco en junio del 2001.
- 1.22 Este Programa se complementa con el Programa de Apoyo a Pueblos Indígenas y Negros (PAPIN, 1090/SF-HO) el cual tiene como objetivos específicos mejorar el entorno físico propiciando inversiones en infraestructura haciendo uso de una nueva metodología que da participación a los beneficiarios en todas las etapas del ciclo de proyecto, y promueve la equidad social y de género. También se complementa con el Programa de Desarrollo Local de la Costa Atlántica (1051/SF-NI), por el tipo de intervención y por compartir una porción de la población objetivo, el pueblo Miskito, con asentamiento en Nicaragua y Honduras. Coordina además con el Programa de Reactivación de la Economía Rural (1063/SF-HO), ejecutado por el Programa Nacional de Desarrollo Rural Sostenible (PRONADERS). Finalmente, se complementa con una serie de cooperaciones técnicas en los temas de: (i) apoyo a la población de buzos discapacitados de la Moskitia; (ii) capacitación al nivel local para el manejo del VIH/SIDA; (iii) corredor biológico; y otras que se enfocan en la misma población objetivo. (Ver anexo II).

H. Actividades de otros donantes

- 1.23 En la actualidad, algunos cooperantes bilaterales y multilaterales financian proyectos que se ejecutan con algunas etnias específicas. Sin embargo, los grupos más aislados—Tawahkas, Pech, Tolupanes y Miskitos—usualmente se ven marginados de las acciones de los cooperantes y ONG de desarrollo no indígenas. Estas organizaciones consideran que los proyectos de desarrollo en estas

comunidades son muy costosos, independientemente de las necesidades existentes, debido a lo alejado de sus territorios y a la falta de una infraestructura de caminos. Algo similar sucede con los servicios sociales básicos provistos por el Gobierno.

I. Justificación

- 1.24 Este Programa apunta a apoyar el Gobierno de Honduras en revertir las tendencias de exclusión social, cultural y económica de los grupos étnicos del país mediante una intervención integral y multi-fase para mitigar eficientemente un conjunto de problemas que enfrentan estos grupos. La primera fase del Programa se puede ver como una experiencia piloto, para llegar a una mejor articulación tanto a nivel institucional como organizacional entre los involucrados.

II. EL PROGRAMA

A. Objetivos

- 2.1 El objetivo del Programa es contribuir a reducir la pobreza de comunidades indígenas y negras mediante el fortalecimiento de su capacidad de auto gestión y microempresarial y el desarrollo del capital humano, considerando sus identidades culturales. Los objetivos específicos son: (i) fortalecer la auto gestión de las instituciones indígenas y negras representativas a nivel comunitario, local y regional así como las instituciones del Gobierno que interactuen con ellos; (ii) diseñar conjuntamente con las comunidades y los gobiernos locales, proyectos para aumentar la productividad y el ingreso de las familias indígenas y negras; (iii) promover el desarrollo humano a través de la coordinación y del diseño de intervenciones específicas en las áreas de salud, educación, y comunicación social. El Programa tiene un carácter integral, multisectorial y participativo. Se considera integral porque encara problemas de gobierno y de gestión en forma complementaria. Es multisectorial porque involucra a las instituciones en cuanto a su coordinación para la atención de los pueblos indígenas y negros. Todo esto se hará bajo una modalidad participativa que asegure el desarrollo de estas comunidades con identidad propia.

B. Descripción

- 2.2 El Programa está conceptualizado como una operación multifase, aplicando la nueva modalidad "Multi Phase Loan" (MPL). La flexibilidad introducida por esta modalidad acompaña una visión de mediano plazo que permite experimentar para luego expandir en base a las lecciones aprendidas. En la Fase I, se financiará el desarrollo de los pueblos indígenas y negros con identidad propia y en sus lugares tradicionales de origen, para una región limitada, la Moskitia, y con no más de cuatro etnias que ofrezcan diferentes grados de dificultad para su acceso. La experiencia ganada en esta Fase facilitará la replicabilidad de las intervenciones en una segunda Fase, en otras regiones del país, con grupos de características similares tanto desde el punto de vista étnico, como agroclimático. El pasaje a la

segunda fase está sujeto al cumplimiento de metas señaladas por indicadores específicos de procesos, resultados e impacto. La Fase I está programada para ejecutarse en 36 meses y la Fase II en 36.

a. Fase I. (US\$10 millones)

- 2.3 La conceptualización del Programa se basó en un proceso de consultas con representantes de las nueve etnias. Dicho proceso de consultas incluyó también un taller participativo de tres días (Tegucigalpa, Febrero, 2002) para la formulación del marco lógico, que contó con la presencia del Presidente Maduro en la clausura del mismo. El Programa se divide en tres componentes vinculados al desarrollo: (i) organizacional /institucional de las etnias a nivel comunitario, local y regional; (ii) económico, a través de capacitación, asistencia técnica y financiamiento de proyectos productivos y su mercadeo; y (iii) humano, específicamente en la coordinación de las áreas de salud, educación y comunicación social. La ejecución de la primera fase se concentrará en cuatro etnias del noroeste del país. Cabe destacar que los esfuerzos de fortalecimiento institucional y los recursos de inversión irán de la mano en la consecución de los objetivos del Programa.

1. Componente I. Desarrollo Organizacional/ Institucional (US\$3,5 millones)

- 2.4 Dentro de los aspectos organizacionales, este componente apoyará el fortalecimiento de grupos comunitarios organizados, así como el de entidades gubernamentales pertinentes. En este sentido, se contempla financiar las siguientes actividades: (i) a nivel organizacional ó de base comunitaria: asistencia técnica para la identificación y selección de proyectos en forma participativa, capacidad de gestión, negociación, resolución de conflictos, y seguimiento de proyectos; (ii) a nivel municipal: se financiará el diseño de la instancia de interacción de la municipalidad con las comunidades y etnias, capacitación en manejo de recursos humanos y financieros, así como los planes de capacitación para la ejecución de programas municipales; (iii) a nivel Departamental: se financiarán campañas de capacitación y asistencia técnica para la supervisión los programas dirigidos a las etnias; y (iv) a todo nivel: apoyo a la reglamentación de las leyes internas para la aplicación del Convenio 169 de la OIT que trata el tema de los derechos de los pueblos indígenas y negros. En este proceso se procurará revivir el diálogo y lograr la concertación entre pueblos autóctonos y el gobierno central y local.
- 2.5 Para determinar la eficiencia y los resultados/impactos de la inversión en proyectos relacionados con las etnias en Honduras se desarrollará un sistema de monitoreo con tres niveles de funcionamiento que incluya a todos los involucrados, tales como; (a) las Federaciones correspondientes a las etnias beneficiarias; (b) las Corporaciones Municipales y los Alcaldes; (c) las gobernaciones políticas a nivel Departamental; (d) y las instancias a nivel central que tengan vinculación con las etnias y la implementación de proyectos y programas. El sistema de monitoreo además abastecerá de información al proceso

de toma de decisiones, por ejemplo para el cumplimiento de metas o detonadores (“triggers”) (Ver Para. 3.8) para iniciar el desarrollo de la segunda fase. Se desarrollarán los requisitos para establecer un sistema de monitoreo y evaluación eficiente y participativo. Uno de los resultados es una metodología para realizar una auditoría social con las etnias.

2. Componente II. Desarrollo Económico (US\$4,5 millones)

- 2.6 Este componente tiene por finalidad desarrollar el potencial productivo existente, mediante un conjunto de actividades generadoras de ingreso en las comunidades étnicas. Se financiaron las siguientes actividades: (i) la introducción de tecnologías modernas ambientalmente sostenibles que incrementen la productividad y competitividad de los sistemas tradicionales de producción, asegurando el balance ambiental; (ii) la asistencia técnica gratuita para el desarrollo local de microempresas que permitan agregar valor a los productos agrícolas y forestales que aprovechen el potencial turístico, promuevan el desarrollo de las artesanías tradicionales y aseguren el mercadeo; (iii) un menú limitado pero costo efectivo y con recuperación de costos, de actividades para la integración de estas etnias a la economía de mercado tanto nacional como internacional, preservando sus valores culturales. Además, se proveerá apoyo a las agencias públicas de fomento productivo para que cubran con sus servicios las necesidades de estas comunidades. Asimismo, se aprovechará la sinergia con otros programas en ejecución, en especial el PRONADERS³. Las actividades que surjan de este componente ofrecerán igualdad de oportunidades a hombres y mujeres. Además, el componente apoyará y dará preferencia a las iniciativas originadas por segmentos poblacionales afectados directa o indirectamente (familiares) por el VIH/SIDA.

3. Componente III. Desarrollo Humano (US\$2 millones)

- 2.7 Para desarrollar el capital humano de las minorías étnicas, se trabajará en aspectos relacionados con la coordinación/organización a fin de mejorar la calidad y acceso a los servicios de salud preventiva, educación y comunicación social, y en todas ellas fomentar la participación de la mujer. Para ello, este componente financiará el fortalecimiento, al nivel que corresponda, de la supervisión de servicios básicos y la coordinación de éstos con programas de protección social tales como Fondo Hondureño de Inversión Social (FHIS) y Programa de Asignación Familiar (PRAF). En el campo de la educación, se coordinarán los programas de educación bilingüe e intercultural y distribución de material didáctico. En el caso de salud, las actividades serán explorar mejoras de acceso a los medicamentos y medicinas tradicionales. Con relación al VIH/SIDA, se concentrará en fortalecer las capacidades locales, específicamente las ONGs y los grupos de apoyo comunitario, en el manejo de la infección y sus impactos

³ El objetivo del Programa financiado por el BID (US\$ 33 millones) es contribuir a la reactivación de la economía rural de Honduras, con énfasis en el mejoramiento de la competitividad de los sectores productivos rurales, especialmente el agroalimentario, y contribuir con ello a la reducción de la pobreza.

socioeconómicos. Además se estudiarán los medios más convenientes para mejorar las comunicaciones con los grupos aislados, como por ejemplo sistema de radio en centros comunales. Las soluciones encontradas, al ser implementadas deberán aprovechar la sinergia con otros proyectos en ejecución.

III. EJECUCIÓN

- 3.1 El ejecutor será la Secretaría de Gobernación y Justicia (SGJ) por el carácter intersectorial del Programa. La SGJ está impulsando el Programa Nacional de Descentralización y Desarrollo Local (PRODEL) y éste es liderado por la Comisión Ejecutiva para la Descentralización del Estado (CEDE) conformada por una estructura de alto nivel político⁴, cuya Secretaría Técnica forma parte de la estructura funcional de la SGJ. El PRODEL se considera un instrumento adecuado pues ofrece un marco estratégico para articular los objetivos del Programa con la estructura institucional establecida para impulsar el desarrollo local y a la vez establecer espacios deliberativos y de concertación que brinden la sostenibilidad del Programa en el largo plazo.
- 3.2 El Programa se ejecutará a través de una Unidad Ejecutora de Proyecto (UEP) localizado en la SGJ. Se aprovechará la experiencia alcanzada mediante la ejecución del Programa de Apoyo a los Pueblos Indígenas y Negros (PAPIN, 1090/SF-HO) fortaleciendo la UEP existente y ajustando su estructura de tal forma que permita la absorción de este Programa. Cabe destacar que se contratarán servicios de consultoría para analizar la viabilidad del esquema de ejecución propuesto y proponer recomendaciones para su operativización, así como para asegurar la coordinación necesaria con otros donantes y ONG's de acción relevante en el área y una capacidad de administración de los aspectos ambientales del programa. Se tomarán en cuenta criterios de transparencia y la necesidad de consultas para lograr el fortalecimiento institucional de las entidades étnicas y públicas.
- 3.3 Esta Unidad contará con un equipo de profesionales altamente especializado, con amplia experiencia y seleccionado mediante concursos transparentes y de acuerdo a los procedimientos establecidos por el Banco. Las funciones y actividades de la UE serán las de administrar el Programa de tal forma que los tres componentes previstos sean llevados a cabo de manera integrada y exitosa. La UE será responsable de administrar los procesos de contratación de bienes y servicios, supervisar la ejecución de dichos contratos, coordinar acciones con otros programas promoviendo la debida sinergia y a la vez ofreciendo apoyo técnico.
- 3.4 A efectos de garantizar la transparencia y equidad en la administración del Programa y una apropiada participación de las comunidades a través de sus

⁴ Está integrada por los titulares de las Secretarías de Gobernación y Justicia, Despacho Presidencial, Educación, Salud, Finanzas, Agricultura y Ganadería, Recursos Naturales y Ambiente, Seguridad y Obras Públicas y Vivienda y adicionalmente representantes del Servicios Autónomo Nacional de Acueductos y Alcantarillados, Fondo Hondureño de Inversión Social, Programa de Asignación Familiar y la Asociación de Municipios de Honduras

Federaciones se usará como órgano de auditoría social la Red de Federaciones Indígenas y Negras (REDFIN) creada en el marco del PAPIN y constituida por representantes de las 9 Federaciones y por una Secretaría Técnica. Sus funciones son eminentemente normativas. La UE contratará los servicios de una ONG especializada para que apoye a las municipalidades en todo el ciclo de proyectos.

- 3.5 Durante el diseño de este Programa se identificará qué tipo de fortalecimiento es necesario dar para mitigar la debilidad institucional de las organizaciones de minorías étnicas que entran en este Programa, de las organizaciones locales y de la Unidad Ejecutora de Proyecto (UEP), y la Secretaría de Estado en el Despacho de Gobernación y Justicia.
- 3.6 La ejecución del componente de Desarrollo Humano requerirá la coordinación de entidades tales como las Secretarías de Estado de Salud y Educación, Instituto Nacional de Formación Profesional, REDFIN y otras. El PRONADDEL facilitará y promoverá la apropiada coordinación intersectorial y la debida articulación entre el nivel central, departamental, municipal y local.
- 3.7 Las actividades del proyecto relacionadas al VIH/SIDA se basarán en las lecciones aprendidas de las dos Cooperaciones Técnicas de VIH/SIDA del Banco actualmente bajo ejecución en la Costa Norte de Honduras. Además, las actividades relacionadas al VIH/SIDA se coordinarán con las otras agencias bilaterales y multilaterales que planean involucrarse en esta área. Específicamente, el BID participará en la iniciativa de USAID para un *Enfoque Regional Integrado para Apoyar a las Comunidades Garífunas en la Prevención del VIH/SIDA*.

Cuadro III. 1
Esquema de Ejecución⁵

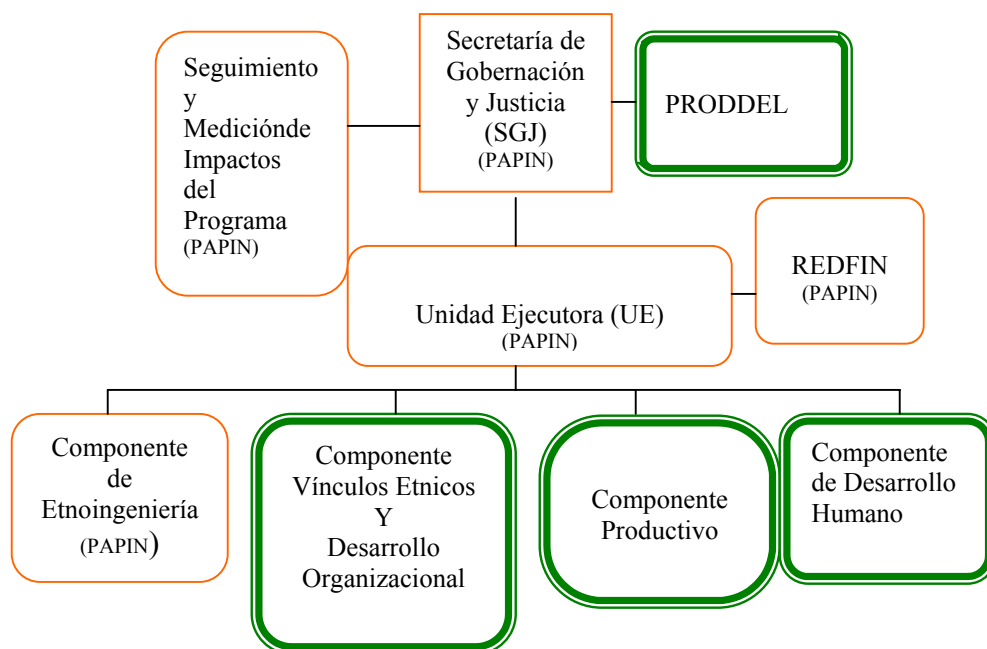

a. Activación de la Fase II (US\$20 millones)

- 3.8 De acuerdo a las guías operativas para programas multi-fase, la Fase II sería activada por la evaluación de la Fase I cuyas experiencias y lecciones aprendidas serían incluidas en la Fase II. De igual manera, se va a discutir con el Gobierno de Honduras una serie de “detonadores” que se tendrían que cumplir para proceder a la Fase II y que incluirían inicialmente: (i) 50% de la Fase I desembolsada; (ii) 75% de los fondos de la Fase I comprometida; (iii) 4 de las federaciones tienen la capacidad para gestionar y canalizar proyectos para sus comunidades y 30% de sus líderes son mujeres; (iv) existen 12 nuevas MYPES⁶ dedicadas al procesamiento de los productos de la zona; (v) 30% de las comunidades étnicas con mejor acceso a servicios de salud; (vi) 30% de las comunidades étnicas con mejor acceso a una educación intercultural bilingüe; (vii) 30% de las comunidades étnicas con programas de capacitación para el manejo de la infección VIH/SIDA y (viii) el sistema de monitoreo funcionando. Además el esquema de ejecución de la operación contribuye sustancialmente al ejecución eficiente del Programa. En la Fase II se continuarán las principales líneas de acción iniciadas durante la Fase I y dependiendo de la evaluación para activar la Fase II, basándose en las lecciones aprendidas, la segunda fase financiará la expansión y ampliación de las prácticas de los tres componentes de la Fase I que resulten exitosas en la

⁵ Se cambió el posicionamiento de la REDFIN como un órgano consultivo y no operativo. Los bordes gruesos corresponden a los componentes que se agregan con el presente Programa

⁶ MYPES Micro y Pequeña Empresas

evaluación de los componentes de la fase anterior. Además, el Programa será ampliado para incluir actividades en todo el territorio nacional donde hay comunidades tradicionales de los demás grupos étnicos, Tolupanes, Lencas, Nahuas, Maya-Chortís y los Negros de habla inglesa. El marco lógico para la fase II será elaborado en otro taller con los representantes de los grupos étnicos, el que incluirá indicadores de resultados.

IV. COSTOS DEL PROGRAMA

4.1 El Cuadro IV.1 muestra los costos del Programa en millones de dólares.

Cuadro IV. 1

COMPONENTES	FASE I			FASE II			Total I+II
	BID	Honduras	Total	BID	Honduras	Total	
1. Desarrollo Organizacional/Institucional	3,5	0,2	2,7	4,0	0,4	4,4	7,1
2. Desarrollo Económico	4,5	0,8	5,3	10,0	1,0	11,0	16,3
3. Desarrollo Humano	2,0	0,2	3,2	6,0	0,6	6,6	9,8
TOTAL	<u>10,0</u>	<u>1,2</u>	<u>11,2</u>	<u>20,0</u>	<u>2,0</u>	<u>22,0</u>	<u>33,2</u>

V. IMPACTOS SOCIALES Y AMBIENTALES

5.1 La viabilidad ambiental será tenida en cuenta incorporándola en el pre-ciclo, es decir en la etapa de identificación y selección de proyectos dentro del segundo componente. Dentro del proceso de preparación del proyecto se preparará una línea de base con indicadores cualitativos ambientales a ser monitoreados durante la ejecución. Especial atención se brindará a la incorporación de la perspectiva de género en todos los componentes del proyecto, así como aspectos etno-culturales.

VI. RIESGOS DEL PROGRAMA

6.1 El principal riesgo del Programa está relacionado con la debilidad organizacional de las Federaciones Etnicas. El éxito del Programa supone el fortalecimiento de éstas para gestionar, canalizar y ejecutar proyectos y actividades que promueven el desarrollo de las comunidades indígenas y representarlas apropiadamente. Se ha previsto incorporar medidas para el fortalecimiento organizacional de las Federaciones, pero como cualquier cambio de cultura institucional se espera un proceso lento.

6.2 Otro riesgo es la capacidad de diálogo inter-organizacional e institucional entre las Federaciones, los niveles políticos locales y regionales, y el nivel central. En todos los niveles se requieren cambios radicales en sus actitudes hacia una mayor disciplina de coordinación. El Programa contempla el fortalecimiento organizacional a todos los niveles, así como un sistema de monitoreo y evaluación eficiente y transparente para fortalecer la capacidad de concertación y diálogo.

6.3 Un tercer riesgo está relacionado con las posibles dificultades que enfrentan los pueblos indígenas con la titulación de sus tierras. A pesar de que en la Constitución de la República de 1982 se destacan el reconocimiento legal de las

comunidades indígenas, el derecho de cada comunidad al acceso al dominio, uso y aprovechamiento de las tierras que tradicionalmente les han pertenecido, el proceso de titulación aún no ha sido completado.

VII. RESULTADOS ESPERADOS

- 7.1 Los resultados que se esperan al finalizar los tres años del Programa son: (i) que las organizaciones de base de las etnias se hayan fortalecido y tengan la capacidad de proveer los bienes y servicios demandados por su comunidad y que exista un marco institucional fortalecido que apoye la gestión de dichas organizaciones locales; (ii) que se hayan desarrollado, sin degradar el ambiente, alternativas viables de desarrollo socioeconómico de las etnias que puedan ser replicables en otras zonas del país; y (iii) que los índices de desarrollo humano alcanzado por los beneficiarios en términos de salud y educación, estén encaminados a lograr al menos el valor promedio del resto de la población nacional y que se haya progresado en la participación de la mujer.

VIII. ESTADO DE PREPARACIÓN

- 8.1 Para la preparación del proyecto se utilizarán los recursos administrativos de RE2/SO2, una cooperación técnica (TC- 01-12-019) financiada por el Fondo Sueco para Servicios de Consultorías que realizará una serie de estudios de diagnóstico orientados a analizar la problemática de los grupos focalizados.
- 8.2 Se realizarán talleres con la participación de las nueve Federaciones indígenas y negras para discutir su participación, los componentes y la metodología de trabajo.
- 8.3 La CT evaluará la factibilidad de recuperación de costos y seleccionará en forma participativa los tópicos de capacitación y asistencia técnica, y la necesidad de materiales y equipos a fin de: (i) analizar el potencial productivo de cada uno de las regiones donde se encuentran las etnias; (ii) decidir la temática y duración de las capacitaciones y asistencia técnica a los niveles comunitario, local y regional; y (iii) hacer propuestas de intervenciones para mejorar la comunicación de las etnias con los responsables de la toma de decisiones y de la formulación de políticas en el país.

MARCO LÓGICO

RESUMEN DESCRIPTIVO	INDICADORES	MEDIOS DE VERIFICACIÓN	SUPUESTOS (FACTORES EXTERNOS)
A. FIN			
La pobreza de los pueblos indígenas y negros de Honduras ha sido reducida.	<p>6.232 familias han incrementado su ingreso en 50% emprendiendo actividades productivas, reduciendo el porcentaje de población bajo la línea de pobreza en la zona al final de la Fase I del proyecto (fdp).</p> <p>22.000 familias beneficiarias en las nueve etnias han incrementado su índice de desarrollo humano accediendo a servicios básicos de calidad (fdp).</p>	<ul style="list-style-type: none"> • Encuesta socioeconómica antes, durante y después del proyecto. • Informes de ejecución, monitoreo y evaluación del proyecto. • Evaluación de la ERP del gobierno de Honduras. • Documento de convenio de proyecto. 	<ul style="list-style-type: none"> • El gobierno cumple con convenios. • El mercado demanda productos ofertados por los grupos étnicos con disposición a pagar precios que generan rentabilidades de las actividades productivas • Las federaciones y municipalidades coordinan efectivamente. • Las comunidades étnicas acceden y se benefician de los servicios básicos

RESUMEN DESCRIPTIVO	INDICADORES	MEDIOS DE VERIFICACIÓN	SUPUESTOS (FACTORES EXTERNOS)
B. PROPÓSITO			
<p>La capacidad de autogestión y microempresarial de pueblos indígenas y negros fortalecida.</p>	<p>75% de las Federaciones, ONGs y Municipalidades participantes tienen la capacidad de gestión para apoyar proyectos de desarrollo en sus comunidades y un 30 % de sus líderes son mujeres (fdp).</p> <p>La productividad agrícola se ha incrementado 30%, generando excedentes comercializables; el ingreso incrementado 50%, incluyendo 25% de beneficiarias mujeres. 75% de las MYPES agregando un 25% al valor de la producción agrícola se encuentra en manos de las mujeres.</p> <p>El 30% de participantes cuenta con servicios de salud y educación de calidad equivalentes con el resto de la población (fdp).</p>	<ul style="list-style-type: none"> • Informes de ejecución y evaluación del proyecto. • Documentos de propuesta presentados al gobierno y/o entes financieros. • Informes de organismos especializados. • Informes de Secretarías de Estado involucrados en el proyecto. • Registros administrativos de MYPES • Informes de federaciones participantes. • Publicaciones de organismos especializa dos participantes. 	<ul style="list-style-type: none"> • La capacidad de gestión de las Federaciones se ha fortalecido y participan activamente con apoyo de sus bases. • Se ejecuta una estrategia de mercadeo efectiva y se maximiza la producción y los recursos de crédito son administrados eficientemente. • Existe voluntad política en los ministerios de línea y se asigna prioridad a mejorar la calidad de los servicios de salud y educación para las etnias

RESUMEN DESCRIPTIVO	INDICADORES	MEDIOS DE VERIFICACIÓN	SUPUESTOS (FACTORES EXTERNOS)
C. COMPONENTE I			
<p>Las organizaciones participantes (Federaciones, Municipalidades, y ONGs de las etnias) han alcanzado un mayor nivel de desarrollo institucional.</p>	<p>Las 9 Federaciones y sus Municipalidades ejecutan proyectos identificados y preparados en base a la capacitación y asesoría recibida del proyecto (fdp).</p> <p>Las 9 Federaciones ejecutan proyectos conjuntos con, y tienen representación en Municipalidades y Gobierno (fdp).</p> <p>Las 9 Federaciones tienen Unidades Técnico-administrativas funcionando, y han desarrollado sistemas de información gerencial (fdp).</p> <p>6 de las Federaciones tienen capacidad para gestionar y canalizar proyectos para sus comunidades y 30% de sus líderes son mujeres (fdp).</p> <p>El esquema de ejecución de la</p>	<ul style="list-style-type: none"> • Informes de ejecución, desembolso y evaluación del proyecto. • Documentos de proyectos presentados por las organizaciones. • Publicaciones de organismos especializados participantes. • Ayuda Memorias de asambleas. 	<ul style="list-style-type: none"> • Federaciones y Municipalidades han asimilado la capacitación y asesoría, tienen buenas relaciones, y hay representación étnica en municipalidades. • Las Federaciones y organizaciones de las etnias han facilitado la capacitación de líderes e incorporado a las mujeres en forma equitativa. • Las organizaciones de las etnias mantienen un alto nivel de participación en las actividades del proyecto. • Las organizaciones de las etnias mantienen buenas relaciones entre sí y el apoyo de sus comunidades • Recursos CyD para analizar la operatividad de la esquema

RESUMEN DESCRIPTIVO	INDICADORES	MEDIOS DE VERIFICACIÓN	SUPUESTOS (FACTORES EXTERNOS)
	operación contribuye sustancialmente al ejecución eficiente del Programa.		de ejecución disponibles.
D. COMPONENTE II			
Las comunidades étnicas han incrementado su ingreso económico a través de actividades productivas con equidad de género.	<p>La producción de cacao ha sido restablecida en un 50% y genera ingresos y empleo en la comunidad tawahka.</p> <p>La productividad agrícola entre los participantes ha sido incrementada en un 30% y genera empleo e ingresos, y 25% de los participantes son mujeres (fpd).</p> <p>Existen 18 nuevas MYPES dedicadas al procesamiento de los productos de la zona incrementado valor en un 25%, y 75% de los participantes son mujeres (fdp).</p> <p>35% de los agricultores y MYPES han accedido y saben hacer uso del crédito.</p>	<ul style="list-style-type: none"> • Informes de la Secretaría de Agricultura. • Inf. Ent. Financieras colaboradoras. • Registros e informes de municipalidades. • Informes de carteras de crédito. • Controles administrativos/contables de las MYPES. • Registros de finca de participantes 	<ul style="list-style-type: none"> • Tecnologías transferidas han sido compatibles con los valores culturales de las etnias participantes. • El acompañamiento a Unidades Financieras y ONGs para crédito es efectivo. • Se ha desarrollado una estrategia efectiva y hay facilidades de acceso a mercados locales y regionales. • Agricultores y MYPES logran acceso a los fondos de crédito.

RESUMEN DESCRIPTIVO	INDICADORES	MEDIOS DE VERIFICACIÓN	SUPUESTOS (FACTORES EXTERNOS)
	60% de las Federaciones y ONGs se han fortalecido y operan carteras de crédito.		
E. COMPONENTE III			
Las comunidades indígenas y negras de Honduras han elevado sus índices de desarrollo humano.	<p>El 30% de las comunidades étnicas con mejor acceso a servicios de salud de calidad, incluyendo el uso de su medicina tradicional fdp.</p> <p>El 30% de las comunidades étnicas con mejor acceso a una educación de calidad incluyendo programas efectivos de educación intercultural bilingüe fdp.</p> <p>Comunidades participantes cuentan con al menos nueve sistemas de comunicación por radio o teléfonos comunales, además de equipos de computación para apoyar el intercambio de información.</p>	<ul style="list-style-type: none"> • Informes de organizaciones científicas y ONGs apoyando programas de medicina natural. • Informes del PRONEAAH y federaciones participantes. • Documentación de compra e instalación de equipos de comunicación y computación. • Informes anuales de los ministerios de salud y educación, y el FHIS 	<ul style="list-style-type: none"> • Existen recursos y hay voluntad política en los ministerios de salud y educación para mejorar los servicios básicos en las comunidades. • Federaciones, organizaciones de base y padres de familia se han involucrado en la solución, y coordinado la entrega de servicios básicos con el gobierno. • Se capacita el personal necesario para apoyar los diferentes programas para mejorar el acceso a servicios básicos de mejor calidad.
F. ACTIVIDADES			
1.1 Diagnosticar necesidades y			<ul style="list-style-type: none"> • Organizaciones

RESUMEN DESCRIPTIVO	INDICADORES	MEDIOS DE VERIFICACIÓN	SUPUESTOS (FACTORES EXTERNOS)
<p>diseñar un programa de fortalecimiento institucional para Federaciones, Municipalidades, y ONGs; y creación de Unidades Tecnico-Administrativas.</p> <p>1.2 Capacitación técnica/organizacional de Federaciones, Municipalidades y ONG en la identificación, formulación y ejecución de proyectos.</p> <p>1.3 Crear programa de capacitación de líderes para promover participación en órganos de decisión, fortalecer la incidencia política y el diálogo, especialmente a las mujeres.</p> <p>1.4 Apoyar reglamentación de convenios sobre derechos de indígenas y negros.</p> <p>1.5 Fortalecer una instancia de coordinación y apoyo entre Federaciones.</p>			<p>participantes cuentan con personal y capacidad mínima necesaria para absorber la capacitación y asesoría.</p> <ul style="list-style-type: none"> • El liderazgo existente apoya la formación de nuevos líderes, especialmente las líderes mujeres. • Gobierno y Municipalidades sensibilizadas sobre los derechos de comunidades indígenas y negras. • Existe buena armonía entre las Federaciones.
<p>2.1 Diagnóstico de los sistemas de producción agrícola y diseño de programas de apoyo a la producción y comercialización, incluso análisis de tenencia y</p>			<ul style="list-style-type: none"> • Se diseña un programa de crédito que es compatible con valores culturales de los usuarios potenciales de las carteras.

RESUMEN DESCRIPTIVO	INDICADORES	MEDIOS DE VERIFICACIÓN	SUPUESTOS (FACTORES EXTERNOS)
<p>uso de la tierra.</p> <p>2.2 Establecer Unidades Financieras y crear carteras de crédito para actividades productivas, diseñar estrategia de capacitación, y acompañamiento a las Unidades y ONGs participantes.</p> <p>2.3 Diseñar programas para establecer las MYPES orientadas a agregar valor a productos agrícolas, y la explotación de recursos forestales y turísticos con equidad de género.</p> <p>2.4 Apoyar el restablecimiento de la producción de café y cacao en la zona, especialmente con los tawahkas.</p>			<ul style="list-style-type: none"> Las organizaciones en las comunidades poseen la estructura mínima necesaria para crear Unidades Financieras. Se desarrolla e implementa una estrategia de comercialización apropiada.
<p>3.1 Diagnosticar necesidades existentes, diseñar estrategia de coordinación, y mecanismos para facilitar acceso a mejores servicios de ministerios de línea y FHIS.</p> <p>3.2 Realizar estudios, y planificar la incorporación de medicina tradicional al sistema de salud.</p>			<ul style="list-style-type: none"> Se ha logrado una coordinación efectiva entre las federaciones, ministerios de línea, otras organizaciones y proyectos. Las Federaciones reciben el apoyo de sus bases y éstas participan activamente, en

RESUMEN DESCRIPTIVO	INDICADORES	MEDIOS DE VERIFICACIÓN	SUPUESTOS (FACTORES EXTERNOS)
3.3 Fortalecer los programas de educación bilingüe intercultural. 3.4 Apoyar establecimiento de programas de becas para la formación de recursos humanos en las áreas de salud y educación, con equidad de género.			especial lo(a)s jefes de familia <ul style="list-style-type: none">• Los ministerios de línea y el FHIS comprometen los recursos financieros necesarios para mejorar los servicios básicos en las comunidades del proyecto.

a)

b)

Proyectos dirigidos a pueblos indígenas y negros hondureños

#	Referencia	Nombre	Concepto	Monto/Fuente
G.				
H. Honduras				
1	1090/SF-HO ATN/AE7638-HO	PAPIN. (IL) Programa de Apoyo a Pueblos Indígenas y Negros <i>(en ejecución)</i>	Se trata de un programa de desarrollo de infraestructura basado en metodologías de etnoingeniería. Será un primer ensayo en el que se validarán métodos de participación comunitaria y de soluciones tecnológicas étnicamente hábiles.	(U\$S 1.500.000) FOE (U\$S 1.000.000) Donantes
2	HO-0198 TC0109016	Manejo Ambiental Islas de la Bahía II <i>(en preparación)</i>	El proyecto prevé algunas actividades para apoyar la gestión integrada de los hábitats marinos y costeros del archipiélago, con enfoque a las comunidades garífunas y otras de descendencia africana. Tiene como base de operación el préstamo 938/SF-HO. Está en preparación una TC para apoyar el diseño del proyecto, incluyendo un análisis de los factores socio-culturales relacionados con la conservación de la biodiversidad, procesos de consulta, y programas de capacitación.	(U\$S 10.000.000) FOE (U\$S 320.000)
3	TC0112019	<i>(en preparación)</i>	El objetivo de la Cooperación Técnica es apoyar el diseño del Programa HO-0197 para el desarrollo integral de las etnias Miskitas, Garífunas, Pech y Tawakas con estudios puntuales.	(U\$S 10.000.000) FOE (U\$S 130.000) FOE
4	HO-0195	Manejo Ambiental Sistemas Marinos Costeras <i>(en preparación)</i>	El Programa prevé mejorar la gestión ambiental y de los recursos naturales en la costa norte de Honduras para aumentar su contribución al desarrollo económico de la región y garantizar que la mayor actividad económica sea compatible con la conservación de recursos naturales de	(U\$S 20.000.000) FOE

#	Referencia	Nombre	Concepto	Monto/Fuente
			alta calidad a pesar de su fragilidad	
5	ATN/JF7062-HO	Programa de Capacitación Municipal (en ejecución)	El programa apoya el mejoramiento del desempeño de las cinco municipalidades de la zona garífuna y el fortalecimiento de la figura de asociación que estos municipios han adoptado – la Mancomunidad de Municipios Garífunas (MMG). El programa incluye otros componentes de apoyo para la consolidación de la Empresa Intermunicipal propuesta por la MMG, y fortalecimiento de la organización y capacitación de las organizaciones comunitarias.	(US\$ 750.000) Fondo Japonés
6	ATN/SF7442-HO	Proyecto de apoyo a mujeres garífunas productoras de yuca y casabe (en ejecución)	Se trata de un programa que propicia el mejoramiento socioeconómico de mujeres microempresarias productoras de yuca y casabe, incrementando la productividad en el cultivo utilizando métodos ambientalmente sostenibles y convirtiendo las unidades productivas en empresas competitivas y rentables. Fortalecerá la organización de los grupos de mujeres y sus capacidades de negociación y comercialización.	(US\$ 250.000) FOE
7	ATN/KB7592-HO ATN/NC7644-HO	Capacidad Local para el Manejo de la Infección VIH/SIDA en Comunidades Garífunas Evaluación Antropológica para el Manejo de la Infección VIH/SIDA en Comunidades Garífunas (en ejecución)	Se trata de programas que intervienen en la transmisión vertical del virus y pretende ensayar modelos de intervención auto gestionarios a través de ONGs locales. El financiamiento complementario ha sido solicitado para apoyar el diseño y supervisión de un estudio base antropológico y la supervisión y coordinación de las intervenciones programadas. Se trata de una primera iniciativa del Banco con la perspectiva de intervenciones futuras en mayor escala.	(US\$ 150.000) Fondo Cabilica (US\$ 140.000) Fondo Noruego
8	ATN/AE7729-HO	Reactivación de Actividades Productivas en Comunidades Garífunas (en ejecución)	Se trata de un financiamiento austriaco disponible para la reconstrucción post-Mitch. Con énfasis en el reordenamiento productivo en actividades pesqueras y agrícolas, se reorienta el programa de modo de incluir algunos estudios preparatorios para un préstamo en elaboración para la zona atlántica.	(US\$ 150.000) Fondo Austriaco
9	TC0112010	Programa de Apoyo al Desarrollo Local de las Comunidades Costeras de la Moskitia Honduras (Buzos Activos y Lisiados) (en preparación)	El objetivo del proyecto es identificar e implementar intervenciones para apoyar el desarrollo local de las comunidades costeras de la Moskitia Hondureña - que dependen mayormente en la pesca de langosta - y reducir las condiciones de pobreza y exclusión social, y atender el problema de descapatación de la población de buzos activos e inactivos.	(US\$ 350.000) -por definir – Fondo Japonés
10	TC0201034	Educación Multicultural Bilingüe (en preparación)	El proyecto desarrollará actividades para avanzar la elaboración de materiales didácticos bilingües y integrar su uso en el aprendizaje en comunidades indígenas.	(US\$ 200.000) -por definir- FOE

#	Referencia	Nombre	Concepto	Monto/Fuente
I. Regional				
11	TC9907004-RG	Mundo Maya. <i>(en ejecución)</i>	Se trata de un programa regional de turismo ecológico y cultural que promueve el desarrollo social y económico de América Central a través del mejoramiento de las condiciones de vida de las comunidades indígenas, además de apoyar la integración de los países que comparten un patrimonio cultural y un ecosistema común.	(US\$ 1.354.333) Donantes
12	No asignado TC0012033	Proyecto Corredor Biocultural y Conservación Indígena <i>(en ejecución)</i>	Proyecto regional a ser financiado por el Fondo Indígena en conjunto con el Banco Mundial y en el marco de Ruta Social. Tiene por objeto la preservación del patrimonio cultural indígena y la promoción del manejo integrado del ecosistema compartido por una red de comunidades indígenas en América Central, en forma participativa. Está en preparación una TC para apoyar el proceso de consulta y el diseño del proyecto.	(US\$) - <i>por definir</i> - Donantes GEF (Global Environment Facility)
13	-----	AFE-COHDEFOR-GTZ-KFW Manejo y protección de la Biosfera del Río Platano	1. Mejoramiento de la infraestructura social comunitaria (escuelas, caminos, puentes, centros de salud, etc.) 2. Apoyo al mejoramiento de las actividades productivas (nivel comercial. Parte Ladina de la zona) 3. Educación y concientización ambiental	GTZ KFW
14	-----	J. MOPAWI Agricultura Orgánica, cultivo de cacao Programa Bilingüe Intercultural (Secretaría de Educación) Proyecto de Desarrollo Comunitario Forestal. Manejo de cuencas Hidrográficas y Recursos Forestales Bancos Comunales	Proveer un ingreso económico a 700 familias a través del cultivo del cacao con la conservación del medio ambiente. Español – Miskito Primera experiencia en Honduras y Centroamérica. Convenio de usufructo para el manejo y aprovechamiento del bosque Instalación de sistema de agua potable por gravedad Financiamiento de grupos solidarios de mujeres (10 grupos, 15 mujeres por grupo) (Lugares: Belen, Río Platano, Aguas, Wanpusirpi, La Unión, Kapapan)	THIRFAN DFID DGIS MISSION MORADA
15		K. FUNDEMUN	Capacitación Municipalidad (Es un proyecto del BID, contemplado arriba)	

#	Referencia	Nombre	Concepto	Monto/Fuente
16		L. PRONADEL-SAG-SERNA Manejo integrado de ecosistemas y cuencas	<p>Incorporar el componente ambiental, laguna de caratasca.</p> <p>Demostrar como la intervención en las áreas protegidas mejora la preservación del ecosistema.</p> <p>Enfoque de apoyar opciones productivas a nivel local para reducir la pobreza.</p> <p>Los proyectos específicos se definirán a través de los que soliciten e identifiquen las comunidades del sector.</p> <p>(Lugares de interés, laguna de Caratasca, Zico y Paulaya, Iriona y Dulce Nombre De Culmí)</p>	FIDA BCIE PNUD GEF