

Relatório Resumido

Dados Gerais	Fundos Disponíveis (US\$)	Custo Total e Fonte
Executor:	UNIDAD PROVINCIAL COORDINACION Y EJECUCION FINANCIAMIENTO EXTERNO	
Sector:	EDUCATION-PRIMARY EDUCATION	
Número da Operação:	1991/OC-AR	Atual: 58.500.000,00
Estágio:	Approved	Desembolsado: 52.918.140,03
Tipo Operação:	INV - Investimento	% Desembolsado: 90,46
Operação Relacionada:		Saldo: 5.581.859,97
Subtipo de Operação:	ESP - Specific Investment Operation	Original BID: 58.500.000,00
		Corrente BID: 58.500.000,00
		Pari-passu: 90,00
		Cofinanciamento/País: 6.500.000,00
		Original Estimado: 65.000.000,00
		Período de Amortização (meses): 234

Categoria do impacto social	Reformulação	Validação
Categoria do impacto social:	Nenhum	() Os objetivos do projeto foram reformulados?
		Validado pelo Chefe de Divisão: Validado pelo Representante do País:

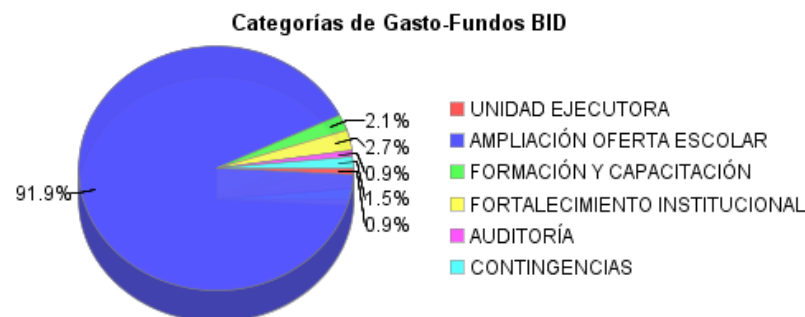
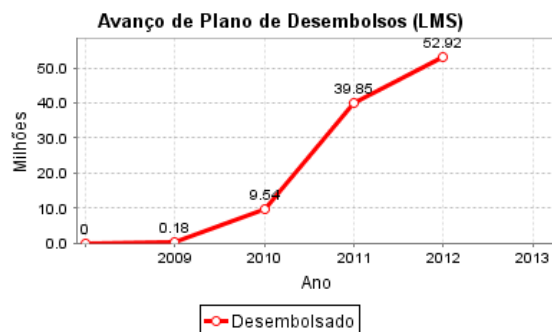
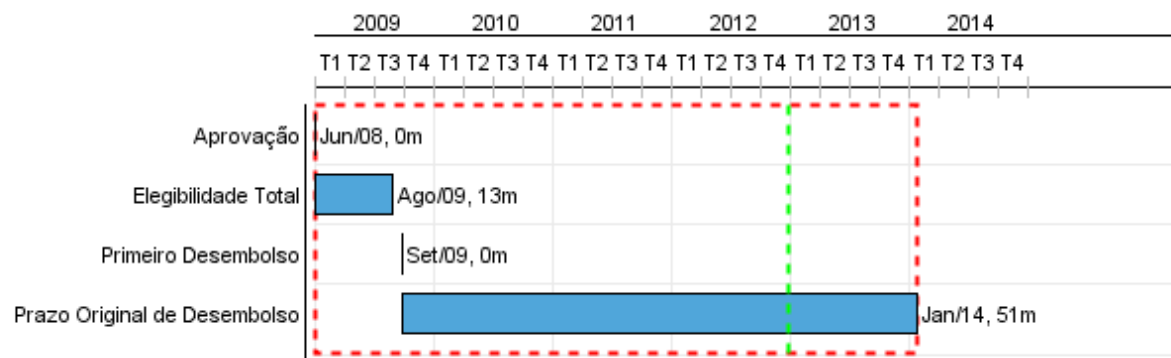

Progresso Acumulado até 2012

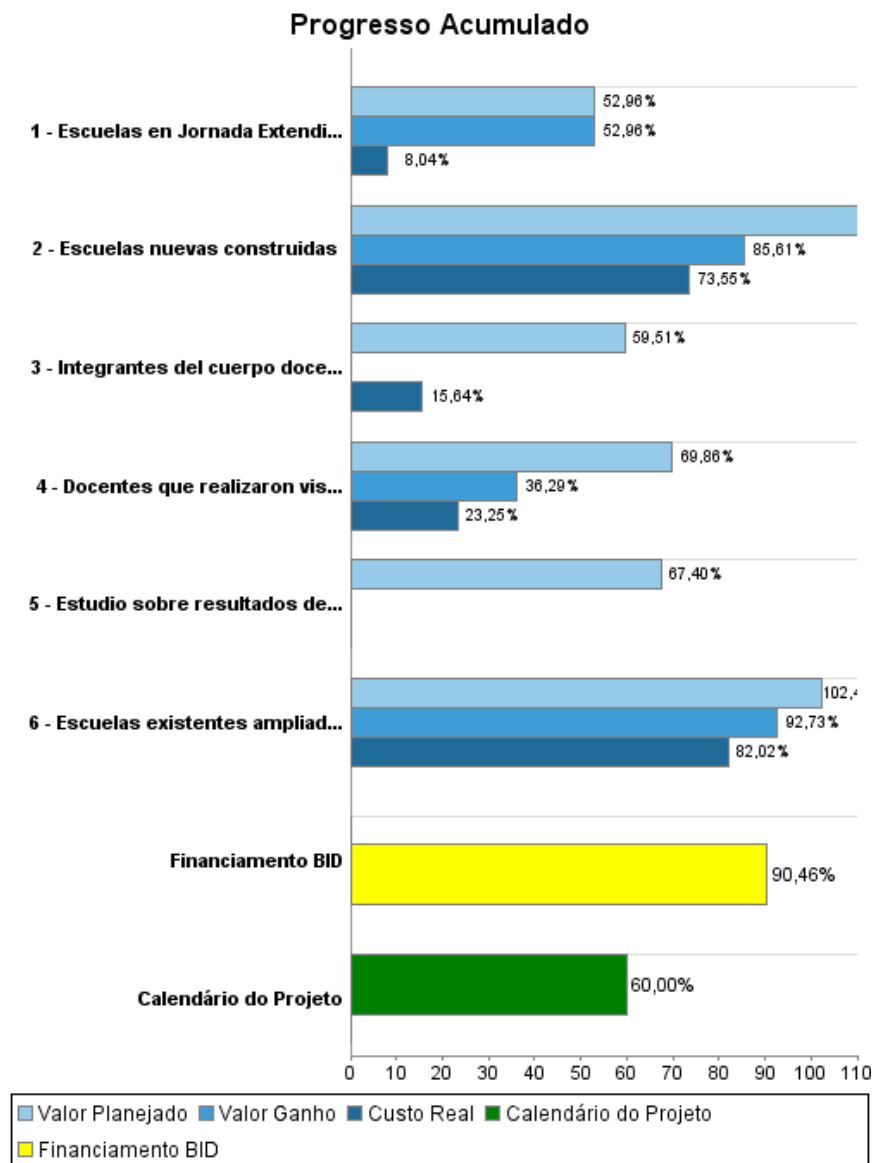

Resultados

Resultado:	Resultados educativos de los alumnos de primaria provenientes de familias de menores ingresos que asisten a las escuelas de Jornada Escolar Extendida en la provincia de Río Negro mejorados.
Suposições:	El país y la provincia de Río Negro mantienen un entorno macroeconómico estable. El presupuesto educativo de la provincia incorpora los gastos recurrentes de la jornada escolar extendida y garantiza su financiamiento. La comunidad tiene una percepción favorable de la jornada extendida.

Indicador	Unidade Medida	Linha Base	Ano Linha Base		2009	2010	2011	2012	2013	Final do Projeto
Tasa de repetición de las escuelas del programa en relación con la del grupo de comparación.	Puntos porcentuales	3.30	2007	P A						
Tasa de sobre-edad de las escuelas del programa en relación con la del grupo de comparación.	Puntos porcentuales	25.89	2007	P A						
Diferencia entre el resultado obtenido por el grupo intervenido respecto del grupo de comparación, en las pruebas estandarizadas de aprendizaje de lengua de los alumnos de 3º grado	Puntos porcentuales		2007	P A						5.00
Diferencia entre el resultado obtenido por el grupo intervenido respecto del grupo de comparación en las pruebas estandarizadas de aprendizaje de matemática de los alumnos de 3º grado	Puntos porcentuales		2007	P A						5.00
Diferencia entre el resultado obtenido por el grupo intervenido respecto del grupo de comparación, en las pruebas estandarizadas de aprendizaje de ciencias de los alumnos de 3º grado	Puntos porcentuales		2007	P A						5.00
Diferencia entre el resultado obtenido por el grupo intervenido respecto del grupo de comparación, en las pruebas estandarizadas de aprendizaje de lengua de los alumnos de 6º grado	Puntos porcentuales	33.70	2007	P A						5.00
Diferencia entre el resultado obtenido por el grupo intervenido respecto del grupo de comparación, en las pruebas estandarizadas de aprendizaje de matemática de los alumnos de 6º grado	Puntos porcentuales	34.90	2007	P A						5.00
Diferencia entre el resultado obtenido por el grupo intervenido respecto del grupo de comparación, en las pruebas estandarizadas de aprendizajes de ciencias de los alumnos de 6º grado	Puntos porcentuales		2007	P A						5.00

Resultado:	Política social favorable a la equidad y productividad
Observações:	Refiere a meta corporativa que, si bien es de productos, no puede asociarse a un único producto del programa.

Indicador	Unidade Medida	Linha Base	Ano Linha Base		2009	2010	2011	2012	2013	Final do Projeto
Estudiantes (niños y niñas) beneficiados	Estudiantes		2009	P A			2,950.00	4,850.00	700.00	20,720.00
					7,376.00	1,601.00	5,399.00			

Produtos: Progresso Físico e Financeiro Anual 2012

Descrição	Unidade de medida	Físico				Financeiro			
		Planejado	Atual	Unidades Acumuladas	Unidades FDP	Planejado	Atual	Custos Acumulados	Custos FDP
Ampliación de oferta escolar de jornada extendida									
Escuelas nuevas construidas	escuelas	5,00	1,00		18,00	6.714.000,00	2.258,00		25.380.000,00
Escuelas existentes ampliadas o rehabilitadas con equipamiento basico en funcionamiento en Jornada Extendida	escuelas	15,00	10,00		70,00	5.616.000,00	7.102,00		31.185.000,00
Escuelas en Jornada Extendida equipadas con materiales didácticos	escuelas				88,00				2.685.000,00
Formación y capacitación									
Integrantes del cuerpo docente capacitados para Jornada Extendida	Docentes				3.267,00	145.500,00			1.368.000,00
Fortalecimiento institucional									
Docentes que realizaron visitas formativas a experiencias de Jornada Escolar Extendida y diseminaron sus experiencias	Docentes	55,00			200,00	196.300,00			500.000,00
Estudio sobre resultados de la implementación de la Jornada Escolar Extendida	Evaluación				1,00	10.910,00			630.000,00
Otras actividades de fortalecimiento institucional	N/A					129.340,00			870.000,00
Unidad Ejecutora, auditoría, costos financieros y contingencias									
Unidad Ejecutora, auditoría, costos financieros y contingencias	N/A					375.180,00	611,00		2.382.000,00
TOTAL						13.187.230,00	9.971,00		65.000.000,00