Fondo Multilateral de Inversiones
Miembro del Grupo BID

REPORTE DE ESTADO DEL PROYECTO

JULIO 2012 - DICIEMBRE 2012

SECCIÓN 1: SÍNTESIS DEL PROYECTO

NOMBRE DEL PROYECTO: Programa de Servicios Ambientales de la Reserva de la Biosfera Maya

Nro. Proyecto: GU-M1018 - Nro. Operación: ATN/ME-10610-GU

Propósito: Poner en marcha un esquema de pagos por servicios ambientales como parte del manejo forestal sostenible de las comunidades forestales ubicadas en la Zona de Usos Múltiples de la Reserva de la Biósfera Maya

País Administrador	País Beneficiario	Grupo	Subgrupo
GUATEMALA	GUATEMALA	ENV - Medio ambiente	AGRI - Agricultura sostenible

Agencia Ejecutora: Rainforest Alliance Guatemala

Líder equipo de diseño: Shepherd, Daniel
Líder equipo de supervisión: Rossell, Nicole

CRONOLOGÍA DE EVENTOS

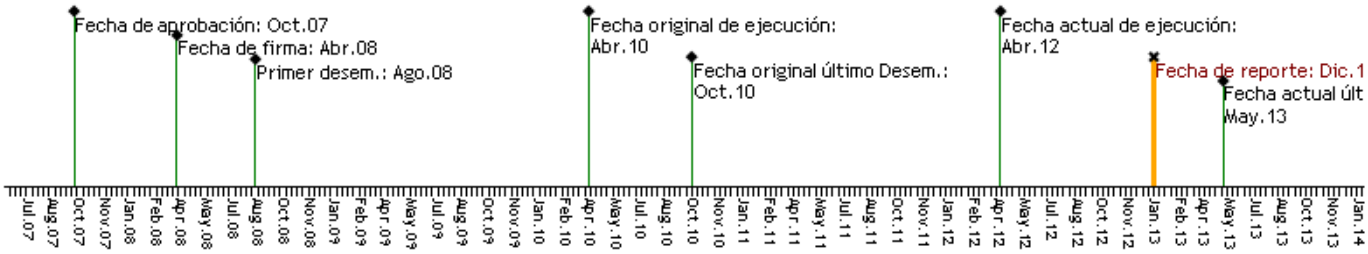

RECURSOS

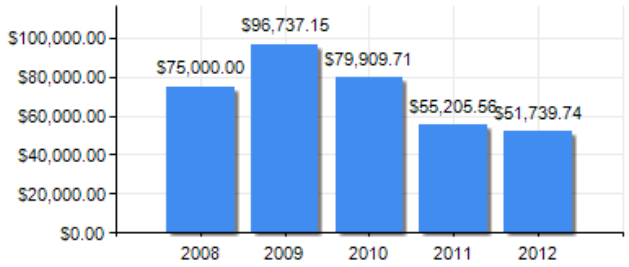

PUNTAJE DE DESEMPEÑO

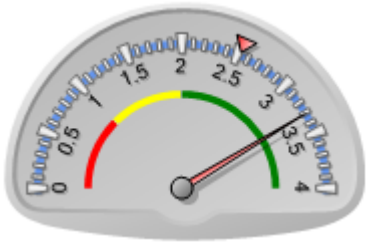

Puntaje actual: Satisfactorio: 3.31
Promedio FOMIN: 2.524

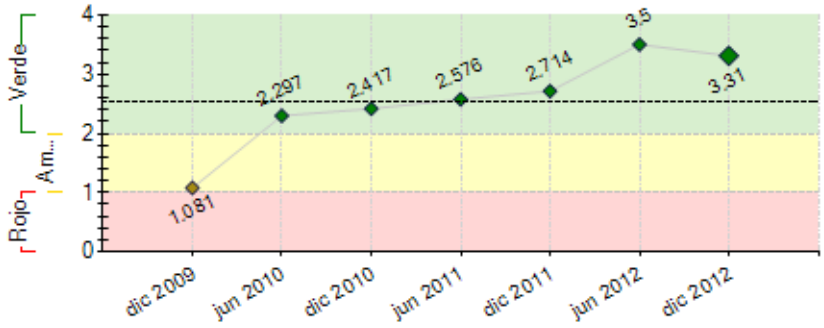

----- Promedio desempeño FOMIN

RIESGOS EXTERNOS

CAPACIDAD INSTITUCIONAL

	Riesgo
Administración Financiera:	0
Adquisiciones:	0
Capacidad Técnica:	0

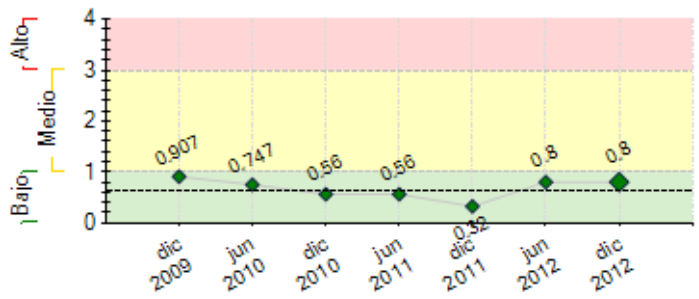

---- Promedio de riesgo FOMIN: 0.641

SECCIÓN 2: DESEMPEÑO

Resumen del desempeño del proyecto desde el inicio

1.Linea Base: Considerando que la misma está concluida y lista para validacion con estándar voluntario, se realizaron gestiones junto con CONAP para oficializarla ante la CMNUCC y el VCS como la primera en Guatemala. Tambien se esta promoviendo ante el VCS la inclusion de Guatemala como país piloto para evaluar el enfoque Jurisdiccional Nested REDD+ utilizando esta linea base. Esto podria tener ventajas para el país al permitir que áreas pequeñas se integren en proyectos grandes y comercializar créditos de carbono. 2.PDD Y PD: Documentos concluidos y listos para validacion. 3.CLIP: Proceso terminado cuyo informe final apoyara la validacion del proyecto Guatecarbon. 4.Acuerdo CONAP-CONCESIONARIOS: Asegura implementacion del proyecto a largo plazo. 5.Sistematización avanzada en un 90% pendiente entrevistas para concluir. 6. Se promovió la participacion de expertos de RA para dar seguimiento a las negociaciones en temas REDD+ y promocionar el proyecto. 7. Se éstá desarrollando una plataforma doméstica para comercialización de créditos de carbono la cual se originó como una opcion para restauración de bosques en las áreas deforestada de la RBM promoviendo la participacioón del sector privado para invertir en la reforestación de estas áreas generando empleo en comunidades pobres y altamente vulnerables, a través de lo cual 5 empresas privadas (HERTZ,Guambu SA, PAINSA, Soluciones Analíticas y ANFORA) fueron piloto para medicion de huella de carbono empresarial.

Comentarios del líder de Equipo de Supervisión

De acuerdo con los comentarios de la Agencia Ejecutora

Resumen del desempeño del proyecto en los últimos seis meses

1. Línea de base sub-nacional de emisiones del sector forestal, fue concluida en el semestre se iniciaron las gestiones ante el grupo de coordinación interinstitucional GCI, tanto a nivel técnico y político se reconociera la línea base de las tierras bajas del norte como la primera línea de base oficial de Guatemala, para lo cual se realizaron presentaciones con el grupo de mapeo forestal (INAB,CONAP,MARN,UVG, IARNA), encargado de la elaboración del ultimo mapa cobertura forestal y dinámica forestal 2010, quienes evaluaron el estudio y están de acuerdo en avalar la línea de base, a pesar de los esfuerzos no fue posible reunir al GCI de alto nivel para oficializar la línea de base, lo cual se realizará durante el 2013. 2.Documentos de Proyecto para Estándares Voluntarios, Estos fueron concluidos en el anterior semestre, durante este semestre se realizaron las gestiones ante el BID para realizar la convocatoria y contratación de una firma registrada ante el VCS y CCBS para realizar la validación de los documentos de proyecto, con lo cual se realizará la validación del proyecto Guatecarbon durante 2013. 3.Fortalecimiento de capacidades institucionales: Se desarrolló un taller nacional y un intercambio internacional en Guatemala para capacitar a los actores nacionales sobre temas de Salvaguardas Sociales y Ambientales para REDD+. 4.Conformación de Comité Nacional de Salvaguardas Sociales y Ambientales para REDD+, con la capacitación en el tema de salvaguardas se logró con apoyo del MARN la conformación del Comité Nacional el cual hay representantes de diferentes sectores de la sociedad civil: ONGs ambientalistas, Grupos Indígenas, Comunidades Locales, sector privado, Academia, Sector mujer, y gobierno. 5.SPV: Evaluación realizada por experto en mercado voluntarios para establecer la mejor opción de SPV la cual será validada por los expertos técnicos y jurídicos de las instituciones involucradas en el proyecto Guatecarbon asegurando la viabilidad del proyecto. 6. En la plataforma doméstica de adaptación y mitigación de cambio climático, se desarrollaron proyectos piloto para evaluar la forma de funcionamiento de la plataforma, por lo que en este semestre se comercializado dos proyectos en Quiché como compensación de huella de carbono de Agexport y Feria de Artesanías.

Comentarios del líder de Equipo de Supervisión

De acuerdo con los comentarios de la Agencia Ejecutora

SECCIÓN 3: INDICADORES E HITOS

		Indicadores	Línea de base	Intermedio 1	Intermedio 2	Intermedio 3	Planeado	Logrado	Estado
Propósito: Poner en marcha un esquema de pagos por servicios ambientales como parte del manejo forestal sostenible de las comunidades forestales ubicadas en la Zona de Usos Múltiples de la Reserva de la Biósfera Maya	**P.I1**	Número de Venta de carbono en el mercado voluntario por ano en toneladas.	0				500000	400000	
			Abr 2008				Ene 2013	Jul 2012	
	P.I2	Número de Instrumento económico creado y consensuado con los actores y en desempeño	0				1	1	
			Ago 2008				Ene 2013	Jul 2012	
Componente 1: Estructuración del esquema de pago por servicios ambientales **Peso:** 34% **Clasificación:** Muy Satisfactorio	**C1.I1**	Se ha diseñado un Proyecto de Carbono, que cumpla al menos con un estándar reconocido por el mercado voluntario (VCS, CCB, otros), al final del Programa	0				1	1	Finalizado
			Oct 2011				Ene 2013	Ago 2012	
	C1.I2	Numero de Estrategias de comercialización de los servicios ambientales del programa desarrollada	0				1	1.01	Finalizado
			Ago 2008				Oct 2009	Jun 2011	
	C1.I3	Número de Ventas de carbono consolidada como servicio ambiental	0				3500000	440000	En curso
			Ago 2008				Ene 2013	Jul 2012	
	C1.I4	Diseño de una linea de base de emisiones para un area de 600,000 hectareas.	0				600000	600000	Finalizado
			Jul 2008				Jul 2012	Oct 2011	
	C1.I5	Readiness Preparation Proposal para financiamiento del desarrollo de la estrategia REDD+	0				1	1	Finalizado

			Jun 2008				Jun 2012	Mar 2012	
Componente 2: Estructuración del esquema de reinversión **Peso:** 33% **Clasificación:** Muy Satisfactorio	**C2.I1**	Se ha estructurado un Special Purpose Vehicle (SPV) que facilita la negociación de los Creditos de Carbono Equivalente	0 Ago 2008				1 Ene 2013	1.06 Dic 2012	En curso
	C2.I2	Acuerdo sobre derechos de Reduccionde Emisiones	0 				1 Mar 2012	1 Nov 2011	Finalizado
Componente 3: Difusión de los resultados **Peso:** 33% **Clasificación:** Muy Satisfactorio	**C3.I1**	Numero de Personas con conocimientos sobre los resultados del Programa	0 Ago 2008	200 Jun 2009			600 Ene 2013	2242 Jul 2012	Finalizado

	Hitos	Planeado	Fecha de cumplimiento	Logrado	Fecha alcanzada	Estado
H1	Condiciones previas	7	Oct 2008	7	Ago 2008	Logrado

FACTORES CRÍTICOS QUE HAN AFECTADO EL DESEMPEÑO
[No se reportaron factores para este período]

SECCIÓN 4: RIESGOS

RIESGOS MÁS RELEVANTES QUE PUEDEN AFECTAR EL DESEMPEÑO FUTURO

	Nivel	Acción de mitigación	Responsable
1. El logro de las metas depende de la velocidad en que el mecanismo de venta de carbono se diseñe y sea aceptado por las partes, incluyendo al Gobierno. El retraso en esta actividad no permitiría alcanzar las metas.	Medio	Gobierno y Concesionarios han consensuado un mecanismo financiero viable para el mercado (Special Proposal Vehicle), el cual ha iniciado a estructurarse e implica ajustes en el reglamento de áreas protegidas, acuerdos gubernativos, etc. Ambos han firmado un acuerdo sobre el derecho de reducción de emisiones, lo cual permite ahora avanzar con la creación del mecanismo financiero. Otra accion de mitigación es incidir en que los mecanismos e instrumentos generados para el Proyecto sean aprobados no solo por la Secretaría Ejecutiva sino tambien por el Honorable Consejo Nacional de Areas Protegidas para lograr mayor solidez y reducir el riesgo ante el continuo cambio de autoridades.	Project Coordinator

NIVEL DE RIESGO DEL PROYECTO: Medio **NÚMERO TOTAL DE RIESGOS:** 3 **RIESGOS VIGENTES:** 1 **RIESGOS NO VIGENTES:** 0 **RIESGOS MITIGADOS:** 2

SECCIÓN 5: SOSTENIBILIDAD

Probabilidad de que exista sostenibilidad después de terminado el proyecto: P - Probable

FACTORES CRÍTICOS QUE PUEDEN AFECTAR LA SOSTENIBILIDAD DEL PROYECTO

Factor	Comentarios
[X] Falta de un **mercado** para los servicios y/o actividades desarrollados por el proyecto (baja capacidad de pago o demanda por tales servicios)	caida en el precio
[X] precio a la baja	Baja en el precio de los bonos en el mercado internacional

Acciones realizadas o a ser implementadas relativas a la sostenibilidad:

1. Gestion de fondos de apalancamiento con USAID y otros donantes para asegurar la continuidad de la estructura requerida por el proyecto (Gerencia) a fin de continuar con la implementación de actividades para generación de créditos de carbono.
2. Se alcanzó el acuerdo que el SPV será conformado en una alianza público-privada entre CONAP y Concesionarios lo cual fortalece y hace que la estructura sea robusta para asegurar un funcionamiento efectivo, transparente y de largo plazo para la implementación del proyecto. Esta estructura se formalizará a través de la consultoría que iniciará en el primer trimestre del 2013.
3. El nivel de avance del proyecto y la conclusión del PDD y PD del proyecto Guatecarbon crean las condiciones para poder realizar negociaciones de pre-venta que aseguren los recursos financieros para la implementación de las actividades claves del proyecto en su fase inicial.
4.Se está promoviendo la consolidación de un mecanismo doméstico que facilite la obtención de recursos financieros más flexibles para el financiamiento de las actividades del proyecto como una alternativa financiera.

SECCIÓN 6: LECCIONES PRÁCTICAS

	Relativa a	Autor
1. Por tratarse de temáticas innovadoras, como mercados de carbono REDD+ y que aun están en desarrollo en el contexto internacional en este tipo de poryectos debe prevalecer el principio de manejo adaptativo para la medición de desempeño del proyecto porque las metas planteadas pueden resultar muy ambiciosas y difíciles de alcanzar. Lo cual no implica que no se hayan tenido avances significativos e importantes por lo que debe haber flexibilidad en el planteamiento de resultados obtenidos durante la vida del proyecto.	Diseño	SANTOS, ALEJANDRO
2. En el caso de Guatecarbon dosde la participacipon del Estado y otros actores es indispensable; la	Implementación	SANTOS, ALEJANDRO

creación de la CCAP, como estructura de gobernanza del proyecto, fue fundamental para crear capacidades locales e institucionales que permitieron el involucramiento y liderazgo de los actores clave. Esto facilitó la implementación de acciones que contribuyeron al logro de resultados planteados en el proyecto.		
3. Para evitar crear falsas expectativas en proyectos innovadores como el caso de REDD+, los cuales tienden a ser variables en aspectos metodológicos y políticos por estar aun en desarrollo, se debe establecer un mecanismo de comunicación fluido y transparente entre los actores que genere las condiciones de confianza y credibilidad del proceso para reducir el riesgo de fracaso.	Riesgo	SANTOS, ALEJANDRO
4. 1. En proyectos como este que implica la fuerte participación de institucíones y funcionarios de gobierno con alta rotación/cambio es necesario promover la creación de instrumentos avalados al más alto nivel para asegurar la continuidad de las acciones. Tambien es recomendable tratar de concluir la mayor cantidad de acuerdos en un solo periodo de Gobierno para evitar atrasos como el que se presentó en este proyecto por falta de concenso entre las nuevas autoridades de las instituciones involucradas.	Implementación	SANTOS, ALEJANDRO