Fondo Multilateral de Inversiones
Miembro del Grupo BID

REPORTE DE ESTADO DEL PROYECTO

JULIO 2016 - DICIEMBRE 2016

SECCIÓN 1: SÍNTESIS DEL PROYECTO

NOMBRE DEL PROYECTO: EcoMicro FSF - Financiamiento Verde para la Adaptación al Cambio Climático

Nro. Proyecto: DR-M1048 - Proyecto No.: ATN/ME-14609-DR

Propósito: Estabilidad de los rendimientos agrícolas de los pequeños productores rurales a través de financiamiento y asistencia técnica para la inversión en medidas de adaptación al cambio climático

País Administrador	País Beneficiario
REPÚBLICA DOMINICANA	REPÚBLICA DOMINICANA

Agencia Ejecutora: Fundación Sur Futuro, Inc.

Líder equipo de diseño: GREGORY WATSON
Líder equipo de supervisión: SMELDY RAMIREZ

CICLO DEL PROYECTO

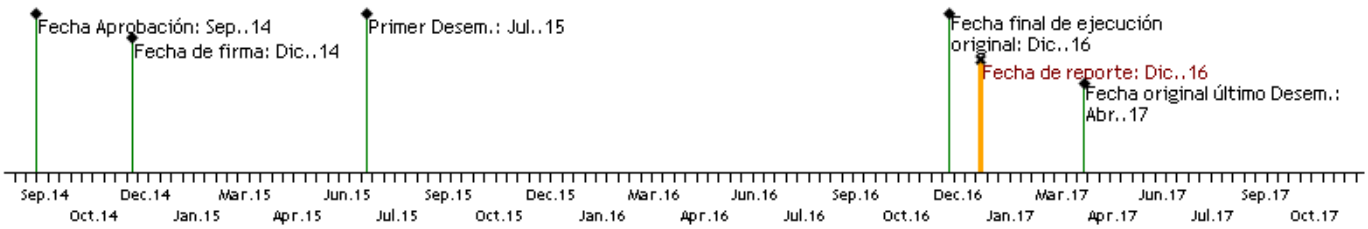

RECURSOS

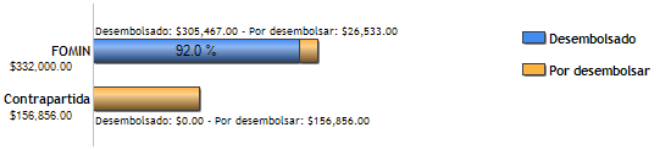

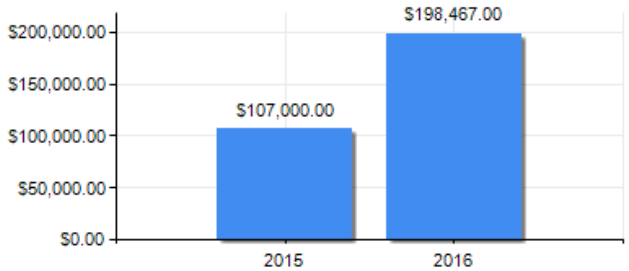

PUNTAJE DE DESEMPEÑO

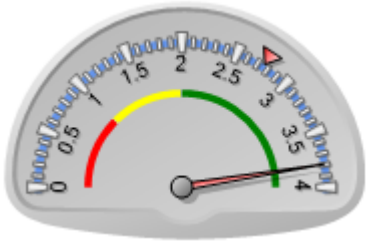

Puntaje actual: Satisfactorio: 3.797
Promedio FOMIN: 2.758

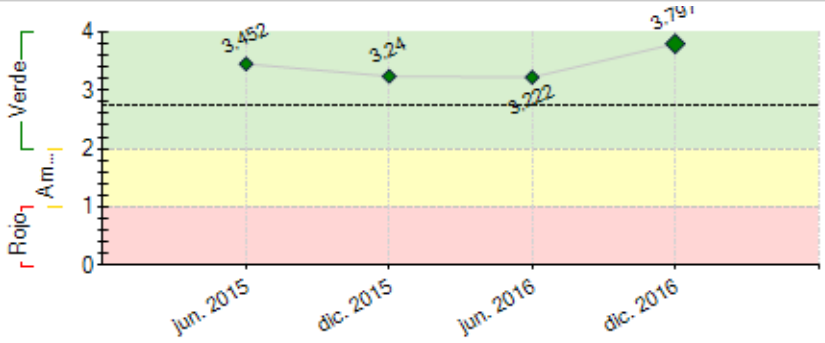

----- Promedio desempeño FOMIN

RIESGOS EXTERNOS

CAPACIDAD INSTITUCIONAL

	Riesgo
Administración Financiera:	Baja
Adquisiciones:	Baja
Capacidad Técnica:	Baja

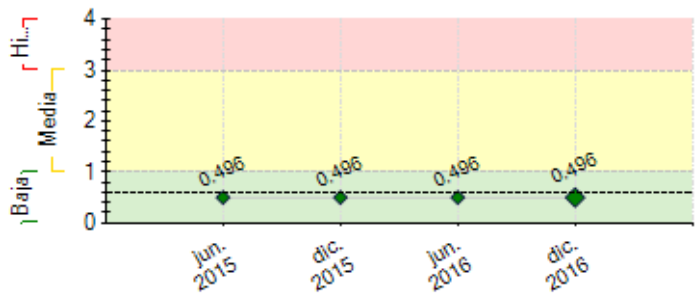

---- Promedio de riesgo FOMIN: 0.608

SECCIÓN 2: DESEMPEÑO

Resumen del desempeño del proyecto desde el inicio

Los logros alcanzados para este semestre fueron: (i) la realización del proceso de propersion, análisis y colocación de créditos, hubo un retraso en el proceso para la captación de nuevos clientes, debido a programas del gobierno que ofrecían los mismos productos pero en calidad de donación, esto no permitió colocar los 140 créditos programados para el semestre, se tomó como medida expandir la zona; (ii)consolidación de las practicas de los técnicos del área de créditos y recursos naturales en el manejo de la herramienta LARA;(iii) se ajustó la metodología para el análisis de crédito según necesidades,esto se hizo desde Bolivia representando un retraso, porque no se pudo subir los créditos a la plataforma en el periodo de octubre a noviembre 2016; (iv) se logró colocar 78 nuevos créditos, aumentando el numero de créditos acumulados (121); (v) elaboración del estudio de caso, logrando sistematizar la práctica de la nueva metodología crediticia;(vi) realización de actividades de comunicación y diseminación en la que participaron organismos de la red de micro finanzas de la República Dominicana (REDOMIF); (vii) finalmente se hará la implementación de los ajustes del producto para lanzamiento a escala; (viii) finalizar el plan de masificacion; (ix) completar el hito del componente 4 para alcanzar la meta de los 220 créditos;(x) realizar el taller de cierre y sostenibilidad; (xi) y continuar con las actividades de comunicación y diseminacion.

Comentarios del líder de Equipo de Supervisión

De acuerdo con los comentarios de la Agencia Ejecutora

Resumen del desempeño del proyecto en los últimos seis meses

Los resultados alcanzados para el semestre son: (i) colocación de 78 créditos distribuidos en comunidades establecidas por el proyecto y en otras que se ubicaron para la expansión del mismo;(ii) 14 técnicos, 7 área de créditos y 7 de recursos naturales fortalecieron sus capacidades en el uso de la herramienta LARA, para la realización del análisis crediticio;(iii) 1 estudio de caso realizado, donde se sistematizó la práctica con el uso de la herramienta y se obtuvo un documento;(iv) 1 taller de sobre comunicación y diseminacion donde participaron 20 instituciones de la red de micro finanzas de la República Dominicana (REDOMIF), donde se dieron a conocer los avances del proyecto;(v) se pospuso el cumplimiento del HITO del componente 4, hasta abril 2017. En tanto las perspectivas a futuro son altamente optimistas, ya que se espera un proceso de adaptación y continuación del proyecto, debido al gran interés de los comunitarios por el financiamiento. En lo que resta de ejecución, la unidad coordinadora del proyecto se enfoca en colocar los créditos que faltan para la meta y concluir con las actividades de cierre, comunicación y diseminacion.

Comentarios del líder de Equipo de Supervisión

De acuerdo con los comentarios de la Agencia Ejecutora

El proyecto se encuentra en su fase de finalización, han sido cumplidas las metas del proyecto en un 90%. La Empresa Frankfurt School culminó los componentes 2,3 y 4 de manera exitosa y a un ritmo acelerado de trabajo, cumplimiento los tiempos establecidos desde el diseño. La AE deberá en los meses pendientes de ejecución, concentrar sus esfuerzos para colocar los 62 créditos verdes para lograr la meta de 140 créditos colocados del producto financiero verde creado en el marco del proyecto.

SECCIÓN 3: INDICADORES E HITOS

		Indicadores	Línea de base	Intermedio 1	Intermedio 2	Intermedio 3	Planificado	Logrado	Estado
Propósito: Estabilidad de los rendimientos agrícolas de los pequeños productores rurales a través de financiamiento y asistencia técnica para la inversión en medidas de adaptación al cambio climático	R.1	Número de pequeños productores agrícolas que tienen acceso al producto financiero verde de adaptación al cambio climático	0 Dic. 2014	20 Jun. 2015	60 Dic. 2015	140 May. 2016	220 Dic. 2016	0	
	R.2	Número de pequeños productores agrícolas que mantienen su rendimiento agrícola estable	0 Dic. 2014				220 Dic. 2016	0	
	R.3	Valor total de productos financieros verdes colocados para pequeños productores agrícolas por Fundación Sur Futuro	0 Dic. 2014	17500 Jun. 2015	53000 Dic. 2015	125000 May. 2016	196864 Dic. 2016	0	
	R.4	Porcentaje del portafolio de créditos de Fundación Sur Futuro representado por créditos verdes	0 Dic. 2014	2 Jun. 2015	5 Dic. 2015	12 May. 2016	18 Dic. 2016	0	
	R.5	Número de pequeños productores agrícolas que adoptan métodos productivos adaptados a los cambios en las condiciones climáticas	0 Dic. 2014	20 Jun. 2015	60 Dic. 2015	140 May. 2016	220 Dic. 2016	0	

Componente 1: Fortalecimiento del área de microcréditos **Peso:** 14% **Clasificación:** Muy Satisfactorio	**C1.I1**	Diagnóstico de las necesidades de fortalecimiento institucional del área de microfinanzas de Fundación Sur Futuro.	0 Dic. 2014				1 Jun. 2015	1 Mar. 2016	Finalizado
	C1.I2	Reporte de implementación de ajustes necesarios en el área de microfinanzas.	0 Dic. 2014				1 Jun. 2015	1 Jun. 2016	Finalizado
	C1.I3	Sistema de seguimiento de la cartera implementado.	0 Dic. 2014				1 Dic. 2015		Atrasado

Borrador

	C1.I4	Número de empleados capacitados en los ajustes realizados al área de microfinanzas.	0 Dic. 2014				12 Dic. 2015	13 Jun. 2016	Finalizado
Componente 2: Desarrollo de una política ambiental y reducción de gases de efecto invernadero **Peso:** 9% **Clasificación:** Muy Satisfactorio	**C2.I1**	Política ambiental institucional desarrollada	0 Dic. 2014				1 Jun. 2015	1 Oct. 2015	Finalizado
	C2.I2	Número de empleados de Fundación Sur Futuro capacitados en el cumplimiento de la política ambiental	0				88 Dic. 2015	111 Oct. 2015	Finalizado
	C2.I3	Diagnóstico de la eficiencia energética en las oficinas centrales (rubros aplicables) y las sucursales de Padre de las Casas y Tamayo.	0				1 Jun. 2015	1 Sep. 2015	Finalizado
Componente 3: Incorporación de la gestión del riesgo asociado al cambio climático en la cartera de préstamos **Peso:** 8% **Clasificación:** Muy Satisfactorio	**C3.I1**	Número de empresas que llevan a cabo una evaluación de su vulnerabilidad	0 Dic. 2014				1 Sep. 2015	1 Feb. 2016	Finalizado
	C3.I2	Número de instituciones microfinancieras con modelos de gestión de riesgo que incorporan el riesgo por cambio climático	0 Dic. 2014				1 Sep. 2015	1 May. 2016	Finalizado
	C3.I3	Número de personal de Fundación Sur Futuro capacitado en la aplicación de la herramienta de gestión de riesgo.	0 Dic. 2014				16 Dic. 2015	16 Feb. 2016	Finalizado
Componente 4: Desarrollo de un producto financiero verde para la adaptación al cambio climático **Peso:** 66% **Clasificación:** Muy Satisfactorio	**C4.I1**	Estudio de mercado desarrollado	0 Dic. 2014				1 Sep. 2015	1 Dic. 2015	Finalizado
	C4.I2	Número de nuevos productos generados para beneficiar a pequeños productores agrícolas	0 Dic. 2014				3 Oct. 2015	3 Abr. 2016	Finalizado
	C4.I3	Número de pequeños productores agrícolas en el área de intervención que han sido sensibilizados sobre la necesidad de adoptar medidas de adaptación al cambio climático.	0 Dic. 2014	27 Dic. 2015	82 Mar. 2016	191 Ago. 2016	300 Ago. 2016	322 Jun. 2016	Finalizado
	C4.I4	Plan de la prueba piloto para la implementación del producto financiero verde EcoMicro.	0 Dic. 2014				1 Oct. 2015	1 Jun. 2016	Finalizado
	C4.I5	Número de empleados de las agencias de Padre de las Casas y Tamayo capacitados para la prueba piloto.	0 Dic. 2014				16 Nov. 2015	16 Feb. 2016	Finalizado
	C4.I6	Reportes de ajuste intermedio y final de la prueba piloto de implementación del producto financiero verde EcoMicro.	0 Dic. 2014	1 Feb. 2016	1 Dic. 2016		2 Dic. 2016		Atrasado
	C4.I7	Plan de masificación finalizado.	0 Dic. 2014				1 Dic. 2016		Atrasado
Componente 5: Gestión del conocimiento y comunicación estratégica **Peso:** 3% **Clasificación:** Muy Satisfactorio	**C5.I1**	Estudio de caso desarrollado	0				1 Nov. 2016		Atrasado
	C5.I2	Hoja de proyecto publicada	0				1 Nov. 2015	1 Dic. 2014	Finalizado
	C5.I3	Número de talleres de difusión	0	1 Mar. 2016			2 Nov. 2016	3 Dic. 2016	Finalizado
	C5.I4	Número de instituciones microfinancieras a nivel nacional que participan en las actividades de difusión	0				20 Nov. 2016	15 Jul. 2016	Finalizado
	C5.I5	Taller de cierre y sostenibilidad del proyecto	0				1 Nov. 2016		Atrasado

Hitos		**Planificado**	**Fecha Vencimiento**	**Logrado**	**Fecha en que se logró**	**Estado**
H1	Condiciones previas	9	Jun. 2015	9	Jun. 2015	Logrado
H3	[*] Herramienta de gestión de riesgo climático	1	Ene. 2016	1	Abr. 2016	Logrado tarde
H2	[*] Colocación de 20 créditos	20	Jul. 2016	20	Jun. 2016	Logrado
H5	[*] Ajustes intermedios al producto financiero verde	1	Ago. 2016	1	Jul. 2016	Logrado
H1	[*] Ajustes realizados como parte del fortalecimiento institucional	1	Dic. 2016	1	May. 2016	Logrado
H4	[*] Colocación de 140 créditos	140	Abr. 2017			

[*] Indica que el hito ha sido reformulado

FACTORES CRÍTICOS QUE HAN AFECTADO EL DESEMPEÑO
[No se reportaron factores para este período]

SECCIÓN 4: RIESGOS

RIESGOS MÁS RELEVANTES QUE PUEDEN AFECTAR EL DESEMPEÑO FUTURO

	Nivel	**Acción de mitigación**	**Responsable**
1. Programas similares subsidiados	Media	Existe también el riesgo de que el gobierno puede ofertar programas subsidiados de apoyo a los pequeños agricultores en la zona, que puede reducir la demanda para el proyecto. La probabilidad de este riesgo es bajo, y se puede mitigar, parcialmente, con una buena coordinación con el Consejo Nacional de Cambio Climático, con quien Fundación Sur Futuro tiene un acuerdo de colaboración.	Project Guest
2. Baja demanda del producto	Baja	Debido a la falta de conocimiento de los beneficiarios sobre los impactos del cambio climático en sus cultivos y sobre las medidas de adaptación que pueden mitigar estos impactos, existe el riesgo de que no haya demanda suficiente para el producto financiero a desarrollar. Para minimizar este riesgo, como parte del componente IV se incluyen: (i) un análisis de la demanda de los tres productos financieros pre-identificados por la Fundación que permitirá evaluar la factibilidad de la colocación de dichos productos y (ii) actividades de sensibilización a los pequeños productores agrícolas del área de intervención en colaboración con aliados estratégicos y otras áreas de la Fundación que tienen estrecha relación con las asociaciones de productores agrícolas de la zona de intervención y que al mismo tiempo cuentan con experiencia en participación comunitaria para la identificación de vulnerabilidades al cambio climático.	Project Guest

NIVEL DE RIESGO DEL PROYECTO: Baja **NÚMERO TOTAL DE RIESGOS:** 2 **RIESGOS VIGENTES:** 2 **RIESGOS NO VIGENTES:** 0 **RIESGOS MITIGADOS:** 0

Borrador

SECCIÓN 5: SOSTENIBILIDAD

Probabilidad de que exista sostenibilidad después de terminado el proyecto: MP - Muy Probable

FACTORES CRÍTICOS QUE PUEDEN AFECTAR LA SOSTENIBILIDAD DEL PROYECTO

[No se reportaron factores para este período]

Acciones realizadas o a ser implementadas relativas a la sostenibilidad:

La sostenibilidad se sustenta en la medida que los créditos son colocados en el mercado, ya que se ha logrado tener gran atención e interés por parte de los agricultores donde se ha presentado el proyecto, también se basa en el plan de masificacion que sugiere una ampliación de las zonas involucradas en el proyecto, enfocándose en otras comunidades que se encuentran con un alto nivel de vulnerabilidad, así como en la trasferencia de técnicas y conocimientos que adquirieron los técnicos de la Fundación Sur Futuro a través de las capacitaciones y que permitirán seguir el proceso para ofertar los créditos a los comunitarios, los cuales cuentan con una herramienta tecnológica que permite administrar el riesgo que está asociado al Cambio Climático, los fenómenos admosfericos y los relacionados a la agricultura percep.

SECCIÓN 6: LECCIONES PRÁCTICAS

[No se encontraron lecciones aprendidas]

Borrador