Fondo Multilateral de Inversiones
Miembro del Grupo BID

REPORTE DE ESTADO DEL PROYECTO

JULIO 2011 - DICIEMBRE 2011

SECCIÓN 1: SÍNTESIS DEL PROYECTO

NOMBRE DEL PROYECTO: Programa Nacional de Desarrollo Institucional de Asociaciones Público Privadas

Nro. Proyecto: BR-M1026 - Nro. Operación: ATN/MT-9587-BR

Propósito: Institucionalizar la metodología APP como un sistema permanente de asociación público-privada para la implementación de proyectos de infraestructura o prestación de servicios públicos.

País Administrador	País Beneficiario	Grupo	Subgrupo
BRASIL	BRASIL	INF - Infraestructura y servicios públicos	PPPA - Alianzas público-privadas

Agencia Ejecutora: MINISTERIO DA ECONOMIA, FAZENDA E PLANEJAMENTO, MINISTERIO DE PLANIFICACION PRESUPUESTO Y GESTION

Líder equipo de diseño:

Líder equipo de supervisión: Gilio, Ismael Gilio

CRONOLOGÍA DE EVENTOS

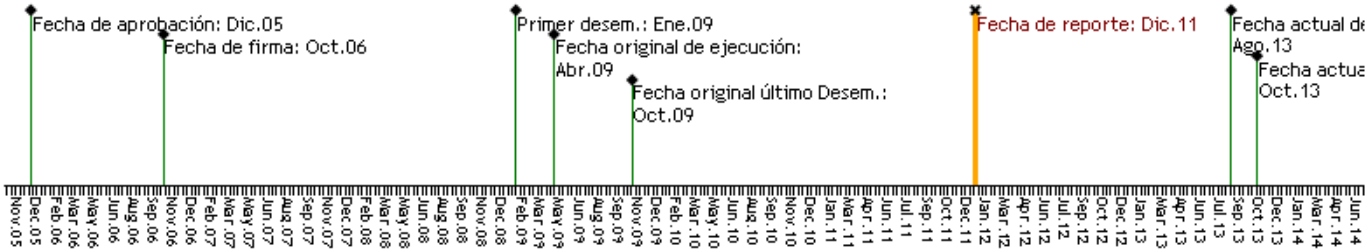

RECURSOS

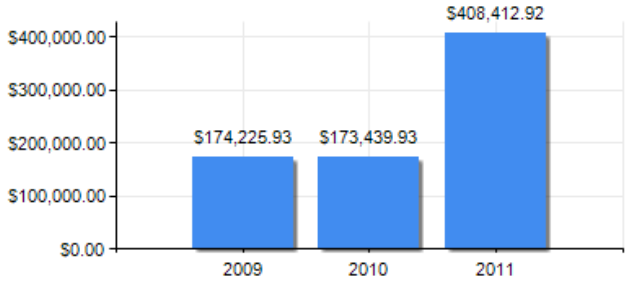

PUNTAJE DE DESEMPEÑO

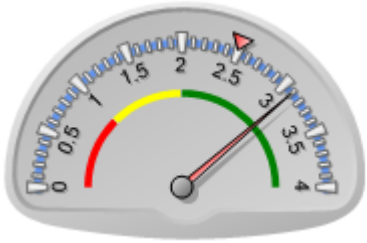

Puntaje actual: Satisfactorio: 3.1
Promedio FOMIN: 2.496

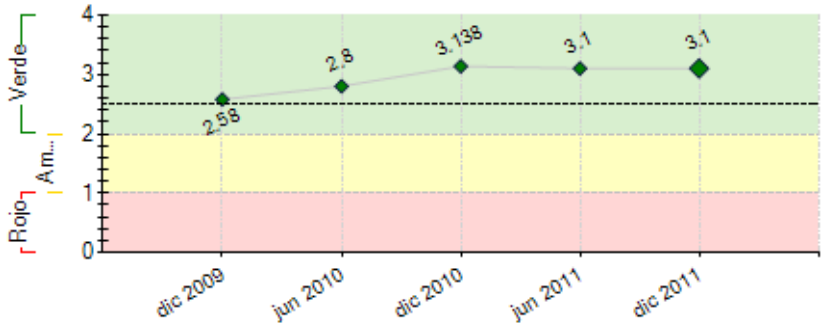

----- Promedio desempeño FOMIN

RIESGOS EXTERNOS

CAPACIDAD INSTITUCIONAL

	Riesgo
Administración Financiera:	
Adquisiciones:	
Capacidad Técnica:	

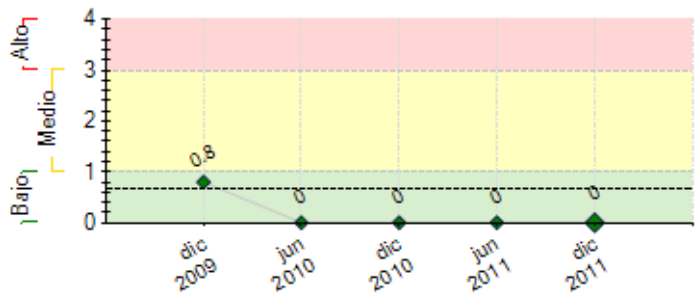

---- Promedio de riesgo FOMIN: 0.672

SECCIÓN 2: DESEMPEÑO

Resumen del desempeño del proyecto desde el inicio

Vários estados da federação já possuem leis próprias e unidades para estruturação de projetos de PPP. Os estados contam com o apoio da Unidade federal de PPP no Ministério do Planejamento, que realiza cursos para formação de capacidade institucional dos entes públicos para estruturação de projetos em setores e regiões estratégicas. Já são 10 acordos firmados pelo Ministério para apoio institucional e estruturação de projetos: Bahia; Piauí/ BNB; Rio Grande do Norte/BNB; Ceará/BNB; Paraíba/ BNB; Alagoas/BNB; Santa Catarina e SC Parcerias; Agência Espacial Brasileira/MCT; Ministério da Defesa; e Ministério do Meio Ambiente. Até o 2º sem/2011, o Programa capacitou 1.700 servidores em 19 eventos realizados em 11 capitais. Com vistas ao acesso às melhores práticas internacionais, houve a participação de palestrantes estrangeiros nos eventos promovidos (como do Reino Unido, Espanha, Portugal, Chile, Colômbia, México, Peru e EUA) e a realização de missões ao exterior. Em 2011, foi elaborado estudo sobre a evolução das PPPs no Brasil. Estão sendo estruturados, no âmbito do FUMIN, 3 projetos: Rodovia Transcerrados do Piauí, Plataforma Logística em Juazeiro, Bahia, e Novo Colégio Militar de Manaus. Estão em andamento processos licitatórios para modelagem da PPP para o Centro de Educação Física Almirante Adalberto Nunes (CEFAN) da Marinha no Rio de Janeiro e para estruturação dos Parques Nacionais no Ceará e no Piauí.

Comentarios del líder de Equipo de Supervisión

De acuerdo con los comentarios de la Agencia Ejecutora

Resumen del desempeño del proyecto en los últimos seis meses

Realizado Curso sobre Avaliação de Negócios em Infraestrutura para órgãos federais e estaduais, inclusive tribunais de contas. Elaborados estudos de configuração e de engenharia para o Projeto Plataforma Logística do São Francisco/ Juazeiro-BA e estudo de engenharia e relatório de avaliação econômica do Projeto Rodoviário Transcerrados do Estado do Piauí. Assinado pelo Ministério do Planejamento acordo de cooperação com Ministério do Meio Ambiente e Instituto Chico Mendes de Conservação da Biodiversidade. Foi elaborado, ainda, relatório sobre a Evolução do Programa de PPPs no Brasil. O trabalho é um importante registro dos avanços institucionais, legais e econômicos após a promulgação da Lei n.º 11.079, de 2004, os resultados, perspectivas e desafios no processo de implementação da metodologia no país. Assinado contrato para modelagem de PPP para o Novo Colégio Militar de Manaus. Iniciados os processos licitatórios para modelagem da PPP para o Centro de Educação Física Almirante Adalberto Nunes no Rio de Janeiro e para estruturação de Parques Nacionais no Ceará e no Piauí. Aprovado pelo Comitê Gestor de PPP Federal regulamento para acompanhamento dos contratos federais. Para o próximo semestre, destacam-se: conclusão dos estudos para estruturação dos Projetos Transcerrados e da Plataforma Logística; início dos estudos para estruturação do Colégio Militar de Manaus; conclusão dos processos licitatórios para modelagem da PPP para o CEFAN/ Marinha e para os Parques Nacionais.

Comentarios del líder de Equipo de Supervisión

De acuerdo con los comentarios de la Agencia Ejecutora

SECCIÓN 3: INDICADORES E HITOS

		Indicadores	Línea de base	Intermedio 1	Intermedio 2	Intermedio 3	Planeado	Logrado	Estado
Propósito: Institucionalizar la metodología APP como un sistema permanente de asociación público-privada para la implementación de proyectos de infraestructura o prestación de servicios públicos.	**P.I1**	Unidad APP funciona con recursos financieros (presupuestarios) suficientes y con recursos humanos capacitados para cumplir adecuadamente su función de secretaría técnica del CGAPP al final del proyecto.	0 Oct 2006				1 Abr 2009	1 Abr 2009	
	P.I2	Unidad APP cumple adecuadamente su función como unidad de soporte técnico a los ministerios sectoriales y a los gobiernos de los Estados para la instrumentación de proyectos de APPP.	0 Oct 2006				1 Abr 2009	1 Abr 2009	
	P.I3	Unidad APP ha estructurado cinco proyectos de APP (tres adicionales a los dos proyectos pilotos contenidos en el componente III).	0 Oct 2006				5 Oct 2013	3 Dic 2011	
Componente 1: Consolidación de la Unidad APP del MPPyG y apoyo a los ministerios sectoriales y gobiernos estaduales en la implementación de la estructura institucional de las APP. **Peso:** 15% **Clasificación:** Muy Satisfactorio	**C1.I1**	La Unidad APP del MPPyG cuenta con su estructura administrativa y el equipo técnico capacitado y cuenta con un punto focal para atender los requerimientos de los Estados que solicitan apoyo para la implementación de proyectos APP.	0 Oct 2006				1 Oct 2009	1 Oct 2009	Finalizado
	C1.I2	Número de realizacion de cursos y seminarios para la difusión de la metodología APP con la participación de los Ministerios Sectoriales y los Gobiernos de los Estados.	0 Oct 2006	1 Jun 2008	1 Jun 2009	1 Dic 2009	3 Oct 2011	19 Dic 2011	En curso
Componente 2: Reglamentación e institucionalización de la metodología de las APP.	**C2.I1**	Unidad APPP ha elaborado la reglamentación de la Ley de APP y demás documentos jurídicos y reglamentarios necesarios para la estructuración y implementación de proyectos APP.	0 Oct 2006				1 Oct 2009	2 Dic 2011	En curso
	C2.I2	Número de servidores públicos capacitados en el tema de	0				1000	1700	En curso

Peso: 35% **Clasificación:** Muy Satisfactorio		todo el proceso de PPP	Oct 2006				Jun 2011	Dic 2011	
	C2.I3	Número de entidades subnacionales, municipios y capitales y empresas estatales, con participación en los eventos de capacitación en todo el proceso de PPP.	0 Oct 2006				25 Jun 2011	40 Ago 2011	En curso
	C2.I4	Número de eventos nacionales y internacionales sobre el tema PPP	0 Oct 2006				3 Jun 2011	19 Dic 2011	En curso
	C2.I5	Número de países con el cual la Unidad de PPP ha realizado intercambio	0 Oct 2006				8 Jun 2011	15 Ago 2011	En curso
	C2.I6	Firmas de contratos de consultorías para estructuración de proyectos de PPP en sectores o regiones estratégicas.	0 Oct 2006				3 Jun 2011	3 Dic 2011	En curso
	C2.I7	Estudio y diagnóstico amplio del desempeño de las PPP en Brasil y sistematización de conocimientos, mejores prácticas y lecciones aprendidas.	0 Oct 2006				1 Sep 2011	1 Dic 2011	En curso
Componente 3: Apoyo a la estructuración de los proyectos de las APP. **Peso:** 50% **Clasificación:** Satisfactorio	**C3.I1**	La Unidad de APP del MPPyG ha finalizado los estudios técnicos y la estructuración de los dos proyectos pilotos, seleccionado los socios privados y se han comenzado a ejecutar los dos proyectos pilotos.	0 Oct 2006				2 Oct 2013	0 Dic 2011	En curso

Hitos		Planeado	Fecha de cumplimiento	Logrado	Fecha alcanzada	Estado
H0	Condiciones previas	3	Abr 2007	3	Abr 2007	Logrado

FACTORES CRÍTICOS QUE HAN AFECTADO EL DESEMPEÑO
[No se reportaron factores para este período]

SECCIÓN 4: RIESGOS

RIESGOS MÁS RELEVANTES QUE PUEDEN AFECTAR EL DESEMPEÑO FUTURO

NIVEL DE RIESGO DEL PROYECTO: Bajo **NÚMERO TOTAL DE RIESGOS:** 2 **RIESGOS VIGENTES:** 0 **RIESGOS NO VIGENTES:** 0 **RIESGOS MITIGADOS:** 2

SECCIÓN 5: SOSTENIBILIDAD

Probabilidad de que exista sostenibilidad después de terminado el proyecto: MP - Muy Probable

FACTORES CRÍTICOS QUE PUEDEN AFECTAR LA SOSTENIBILIDAD DEL PROYECTO

[No se reportaron factores para este período]

Acciones realizadas o a ser implementadas relativas a la sostenibilidad:

A Unidade de PPP está inserida na estrutura da Assessoria Econômica do Ministério do Planejamento, Orçamento e Gestão, com competências definidas em ato normativo. Conta com uma equipe técnica que vem sendo capacitada e orçamento integrado ao MP. Vários estados da federação já possuem leis próprias e unidades voltadas à estruturação de PPP. Já são 17 contratos assinados (níveis federal e estadual), em setores como saneamento, saúde, habitação, estádios esportivos, presídios, centros administrativos e rodovias. Os estados podem contar com o apoio da Unidade federal de PPP no Ministério do Planejamento, que, constantemente, estrutura cursos e seminários para formação de sólida capacidade institucional no setor público para estruturação de projetos em setores e regiões estratégicas. Foi elaborado Relatório sobre evolução das PPPs no Brasil em que se registra os avanços verificados no país que fortalecem o arcabouço jurídico-institucional disponível para implantação de PPPs, apresenta desafios importantes para o contínuo aprimoramento de programas de PPP, tanto no âmbito federal quanto nos estados e municípios, bem como algumas sugestões para o aprimoramento da metodologia no Brasil.

SECCIÓN 6: LECCIONES PRÁCTICAS

	Relativa a	Autor
1. A disseminação da informação, a formação de facilitadores nos estados e órgãos setoriais e a capacitação da equipe-base do projeto são importantes instrumentos para a consolidação de um centro de conhecimento em PPP no Ministério do Planejamento e para a sustentabilidade do Programa no longo prazo. Ampliar e reter o quadro técnico da equipe do Projeto com know-how adquirido é importante para se viabilizar a adequada disseminação da metodologia e a preparação de projetos, bem como garantir a continuidade dos processos. É importante, ainda, buscar projetos que sejam de menor complexidade de implantação, que tenham significativos impactos econômico-sociais e que possam ser mais facilmente replicados pelos governos de outros estados, municípios ou países, de forma a avançar na difusão das PPPs como alternativa viável e eficiente de contratação. Deve ser estimulada a formação de unidades de PPP nos Estados e Municípios e a cooperação com a Unidade Federal.	Sustainability	França, Érika