Fondo Multilateral de Inversiones
Miembro del Grupo BID

REPORTE DE ESTADO DEL PROYECTO

ENERO 2012 - JUNIO 2012

SECCIÓN 1: SÍNTESIS DEL PROYECTO

NOMBRE DEL PROYECTO: Programa Nacional de Desarrollo Institucional de Asociaciones Público Privadas

Nro. Proyecto: BR-M1026 - Nro. Operación: ATN/MT-9587-BR

Propósito: Institucionalizar la metodología APP como un sistema permanente de asociación público-privada para la implementación de proyectos de infraestructura o prestación de servicios públicos.

País Administrador	País Beneficiario	Grupo	Subgrupo
BRASIL	BRASIL	INF - Infraestructura y servicios públicos	PPPA - Alianzas público-privadas

Agencia Ejecutora: MINISTERIO DA ECONOMIA, FAZENDA E PLANEJAMENTO, MINISTERIO DE PLANIFICACION PRESUPUESTO Y GESTION

Líder equipo de diseño:

Líder equipo de supervisión: Gilio, Ismael Gilio

CRONOLOGÍA DE EVENTOS

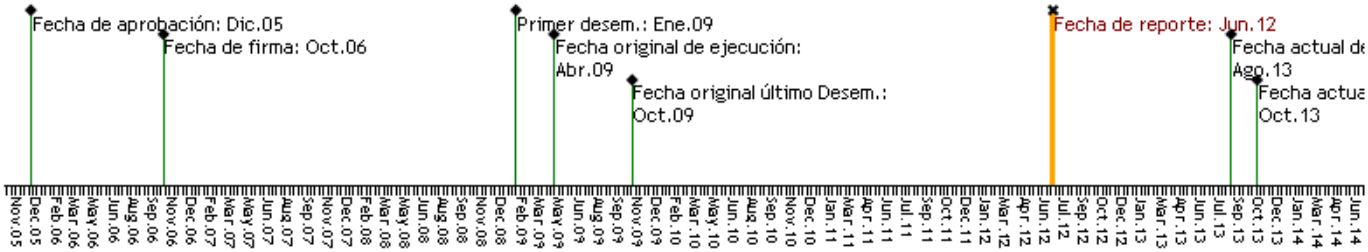

RECURSOS

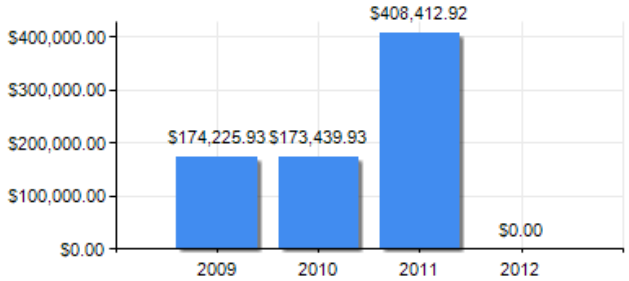

PUNTAJE DE DESEMPEÑO

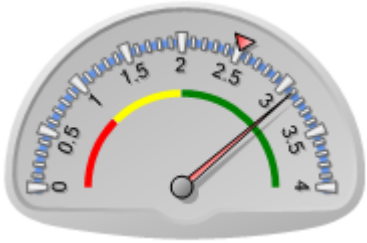

Puntaje actual: Satisfactorio: 3.1
Promedio FOMIN: 2.512

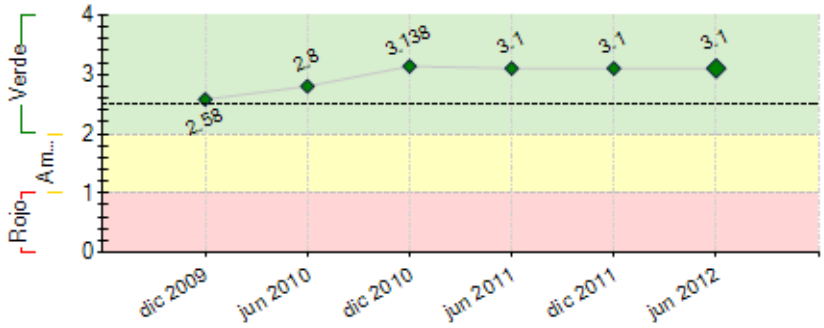

----- Promedio desempeño FOMIN

RIESGOS EXTERNOS

CAPACIDAD INSTITUCIONAL

	Riesgo
Administración Financiera:	
Adquisiciones:	
Capacidad Técnica:	

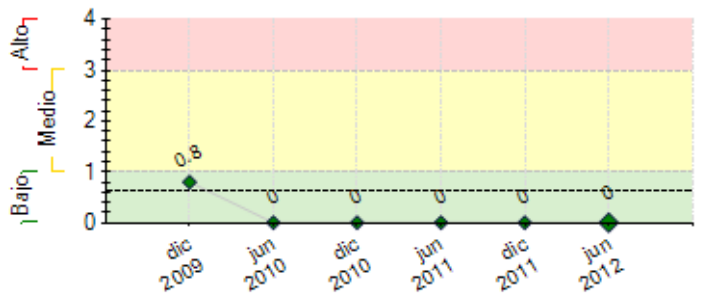

---- Promedio de riesgo FOMIN: 0.643

SECCIÓN 2: DESEMPEÑO

Resumen del desempeño del proyecto desde el inicio

Vários estados da federação já possuem leis próprias e unidades para estruturação de projetos de PPP. Os estados contam com o apoio da Unidade federal de PPP no Ministério do Planejamento. São 10 acordos firmados pelo Ministério para apoio institucional e estruturação de projetos: Bahia; Piauí/BNB; Rio Grande do Norte/BNB; Ceará/BNB; Paraíba/ BNB; Alagoas/BNB; Santa Catarina e SC Parcerias; Agência Espacial Brasileira/MCT; Ministério da Defesa; e Ministério do Meio Ambiente. Até o 2º sem/2011, o Programa capacitou 1.700 servidores em 19 eventos realizados em 11 capitais. Com vistas ao acesso às melhores práticas internacionais, houve a participação de palestrantes estrangeiros nos eventos promovidos (como do Reino Unido, Espanha, Portugal, Chile, Colômbia, México, Peru e EUA) e a realização de missões ao exterior. Em 2011, foi elaborado estudo sobre a evolução das PPPs no Brasil. Estão sendo estruturados, no âmbito do FUMIN, 5 projetos: Rodovia Transcerrados do Piauí, Plataforma Logística em Juazeiro (Bahia), Novo Colégio Militar de Manaus e Centro de Educação Física Almirante Adalberto Nunes (CEFAN) da Marinha no Rio de Janeiro. Está em vias de ser assinado contrato para modelagem da PPP para estruturação dos Parques Nacionais no Ceará e no Piauí.

Comentarios del líder de Equipo de Supervisión

De acuerdo con los comentarios de la Agencia Ejecutora

O projeto encontra-se com todas suas atividades em execução, que, uma vez concluídas, cumprirão integralmente com seus objetivos. Além da capacitação de servidores públicos de praticamente todos os Estados e Capitais, e de Ministérios Setoriais, envolvendo os três níveis de governo (federal, estadual e municipal) e dos três poderes (executivo, legislativo e judiciário), o Projeto firmou parceria com o Banco do Nordeste do Brasil, para apoio a todos os estados da região nordeste. Os Projetos PPP em Estruturação contemplam os principais temas da Agenda Nacional de Desenvolvimento: Transporte, Logística, Educação e Biodiversidade. Este último tema através de acordo firmado entre o Ministério do Planejamento e o Ministério de Meio Ambiente.

Resumen del desempeño del proyecto en los últimos seis meses

Concluído estudo de demanda do Projeto Colégio Militar de Manaus e realizadas reuniões técnicas em Brasilia, Manaus e Rio de Janeiro para avaliar estudos elaborados pela consultoria. O estudo de engenharia/arquitetura está em fase final e aspectos referentes aos estudos ambiental e jurídico estão sendo discutidos em paralelo - processo de licenciamento e matriz de risco. Quanto ao CEFAN, o processo de contratação foi concluído. Quanto ao projeto Parques Nacionais, foram avaliadas em as manifestações de 11 entidades interessadas e encaminhada SDP para 4 consórcios. Foi concluído o julgamento das propostas técnicas. Quanto ao Projeto Plataforma Logística, foram solicitados ajustes ao estudo econômico-financeiro e recebidas minutas iniciais da modelagem jurídico-institucional e de edital e contrato, cujos textos estão em análise. Para o próximo semestre, destacam-se: conclusão dos estudos para estruturação dos Projetos Transcerrados e da Plataforma Logística; conclusão dos estudos de arquitetura e engenharia, socioambiental, avaliação econômica e financeira do Colégio Militar de Manaus; início dos trabalhos para modelagem da PPP para o CEFAN/ Marinha e assinatura do contrato para estruturação dos Parques Nacionais.

Comentarios del líder de Equipo de Supervisión

De acuerdo con los comentarios de la Agencia Ejecutora

SECCIÓN 3: INDICADORES E HITOS

		Indicadores	Línea de base	Intermedio 1	Intermedio 2	Intermedio 3	Planeado	Logrado	Estado
Propósito: Institucionalizar la metodología APP como un sistema permanente de asociación público-privada para la implementación de proyectos de infraestructura o prestación de servicios públicos.	**P.I1**	Unidad APP funciona con recursos financieros (presupuestarios) suficientes y con recursos humanos capacitados para cumplir adecuadamente su función de secretaría técnica del CGAPP al final del proyecto.	0 Oct 2006				1 Abr 2009	1 Abr 2009	
	P.I2	Unidad APP cumple adecuadamente su función como unidad de soporte técnico a los ministerios sectoriales y a los gobiernos de los Estados para la instrumentación de proyectos de APPP.	0 Oct 2006				1 Abr 2009	1 Abr 2009	
	P.I3	Unidad APP ha estructurado cinco proyectos de APP (tres adicionales a los dos proyectos pilotos contenidos en el componente III).	0 Oct 2006				5 Oct 2013	5 Jun 2012	
Componente 1: Consolidación de la Unidad APP del MPPyG y apoyo a los ministerios sectoriales y gobiernos estaduales en la implementación de la estructura institucional de las APP. **Peso:** 15% **Clasificación:** Muy Satisfactorio	**C1.I1**	La Unidad APP del MPPyG cuenta con su estructura administrativa y el equipo técnico capacitado y cuenta con un punto focal para atender los requerimientos de los Estados que solicitan apoyo para la implementación de proyectos APP.	0 Oct 2006				1 Oct 2009	1 Oct 2009	Finalizado
	C1.I2	Número de realizacion de cursos y seminarios para la difusión de la metodología APP con la participación de los Ministerios Sectoriales y los Gobiernos de los Estados.	0 Oct 2006	1 Jun 2008	1 Jun 2009	1 Dic 2009	3 Oct 2011	19 Dic 2011	En curso

Componente 2: Reglamentación e institucionalización de la metodología de las APP. **Peso:** 35% **Clasificación:** Muy Satisfactorio	**C2.I1**	Unidad APPP ha elaborado la reglamentación de la Ley de APP y demás documentos jurídicos y reglamentarios necesarios para la estructuración y implementación de proyectos APP.	0 Oct 2006				1 Oct 2009	2 Dic 2011	En curso
	C2.I2	Número de servidores públicos capacitados en el tema de todo el proceso de PPP	0 Oct 2006				1000 Jun 2011	1700 Dic 2011	En curso
	C2.I3	Número de entidades subnacionales, municipios y capitales y empresas estatales, con participación en los eventos de capacitación en todo el proceso de PPP.	0 Oct 2006				25 Jun 2011	40 Ago 2011	En curso
	C2.I4	Número de eventos nacionales y internacionales sobre el tema PPP	0 Oct 2006				3 Jun 2011	19 Dic 2011	En curso
	C2.I5	Número de países con el cual la Unidad de PPP ha realizado intercambio	0 Oct 2006				8 Jun 2011	15 Ago 2011	En curso
	C2.I6	Firmas de contratos de consultorías para estructuración de proyectos de PPP en sectores o regiones estratégicas.	0 Oct 2006				3 Jun 2011	3 Dic 2011	En curso
	C2.I7	Estudio y diagnóstico amplio del desempeño de las PPP en Brasil y sistematización de conocimientos, mejores prácticas y lecciones aprendidas.	0 Oct 2006				1 Sep 2011	1 Dic 2011	En curso
Componente 3: Apoyo a la estructuración de los proyectos de las APP. **Peso:** 50% **Clasificación:** Satisfactorio	**C3.I1**	La Unidad de APP del MPPyG ha finalizado los estudios técnicos y la estructuración de los dos proyectos pilotos, seleccionado los socios privados y se han comenzado a ejecutar los dos proyectos pilotos.	0 Oct 2006				2 Oct 2013	0 Dic 2011	En curso

Hitos		Planeado	Fecha de cumplimiento	Logrado	Fecha alcanzada	Estado
H0	Condiciones previas	3	Abr 2007	3	Abr 2007	Logrado

FACTORES CRÍTICOS QUE HAN AFECTADO EL DESEMPEÑO
[No se reportaron factores para este período]

SECCIÓN 4: RIESGOS

RIESGOS MÁS RELEVANTES QUE PUEDEN AFECTAR EL DESEMPEÑO FUTURO

NIVEL DE RIESGO DEL PROYECTO: Bajo **NÚMERO TOTAL DE RIESGOS:** 2 **RIESGOS VIGENTES:** 0 **RIESGOS NO VIGENTES:** 0 **RIESGOS MITIGADOS:** 2

SECCIÓN 5: SOSTENIBILIDAD

Probabilidad de que exista sostenibilidad después de terminado el proyecto: P - Probable

FACTORES CRÍTICOS QUE PUEDEN AFECTAR LA SOSTENIBILIDAD DEL PROYECTO

[No se reportaron factores para este período]

Acciones realizadas o a ser implementadas relativas a la sostenibilidad:

A Unidade de PPP está inserida na estrutura da Assessoria Econômica do Ministério do Planejamento, Orçamento e Gestão, com competências definidas em ato normativo. Conta com uma equipe técnica que vem sendo capacitada e orçamento integrado ao MP. Vários estados da federação já possuem leis próprias e unidades voltadas à estruturação de PPP. Já são 17 contratos assinados (níveis federal e estadual), em setores como saneamento, saúde, habitação, estádios esportivos, presídios, centros administrativos e rodovias. Os estados podem contar com o apoio da Unidade federal de PPP no Ministério do Planejamento, que, constantemente, estrutura cursos e seminários para formação de sólida capacidade institucional no setor público para estruturação de projetos em setores e regiões estratégicas. Foi elaborado Relatório sobre evolução das PPPs no Brasil em que se registra os avanços verificados no país que fortalecem o arcabouço jurídico-institucional disponível para implantação de PPPs, apresenta desafios importantes para o contínuo aprimoramento de programas de PPP, tanto no âmbito federal quanto nos estados e municípios, bem como algumas sugestões para o aprimoramento da metodologia no Brasil.

SECCIÓN 6: LECCIONES PRÁCTICAS

	Relativa a	Autor
1. A disseminação da informação, a formação de facilitadores nos estados e órgãos setoriais e a capacitação da equipe-base do projeto são importantes instrumentos para a consolidação de um centro de conhecimento em PPP no Ministério do Planejamento e para a sustentabilidade do Programa no longo prazo. Ampliar e reter o quadro técnico da equipe do Projeto com know-how adquirido é importante para se viabilizar a adequada disseminação da metodologia e a preparação de projetos, bem como garantir a continuidade dos processos. É importante, ainda, buscar projetos que sejam de menor complexidade de implantação, que tenham significativos impactos econômicossociais e que possam ser mais facilmente replicados pelos governos de outros estados, municípios ou países, de forma a avançar na difusão das PPPs como alternativa viável e eficiente de contratação. Deve ser estimulada a formação de unidades de PPP nos órgãos federais setoriais, nos estados e municípios e a cooperação com a unidade federal central.	Implementation	França, Érika