Fondo Multilateral de Inversiones
Miembro del Grupo BID

REPORTE DE ESTADO DEL PROYECTO

ENERO 2013 - JUNIO 2013

SECCIÓN 1: SÍNTESIS DEL PROYECTO

NOMBRE DEL PROYECTO: Asistencia PYMEs de Centroamérica sobre Requerimientos de Acceso al RD-CAFTA

Nro. Proyecto: TC0304021 - Nro. Operación: ATN/ME-10013-RG

Resultado: Establecer y validar un modelo para aprovechar oportunidades abiertas por RD-CAFTA que permita dar soluciones a requerimientos no arancelarios de acceso a mercados para PYMEs Costarricenses, Salvadoreñas, Guatemaltecas, Hondureñas y Nicaragüenses del sector agronegocios.

País Administrador	País Beneficiario	Grupo	Subgrupo
EL SALVADOR	COSTA RICA, EL SALVADOR, GUATEMALA, HONDURAS, NICARAGUA	SME - Desarrollo de la pequeña y mediana empresa	TRIN - Comercio exterior e inversión

Agencia Ejecutora:

Líder equipo de diseño: Soler, Santiago
Líder equipo de supervisión: Villacorta, Guillermo

CRONOLOGÍA DE EVENTOS

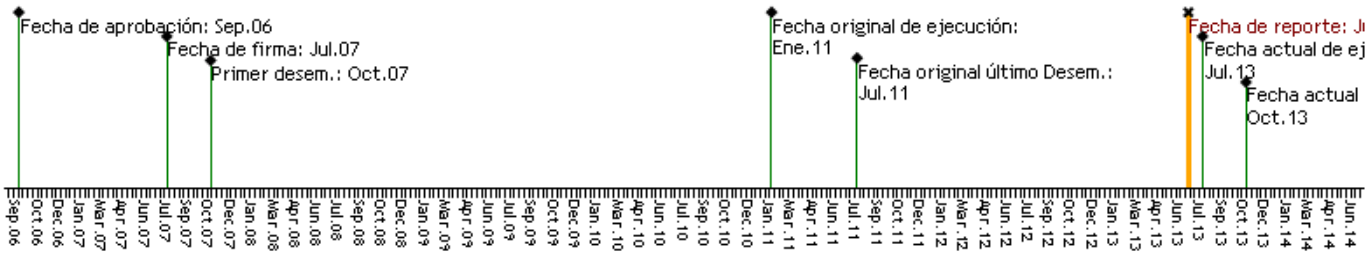

RECURSOS

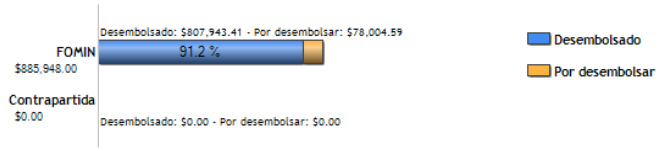

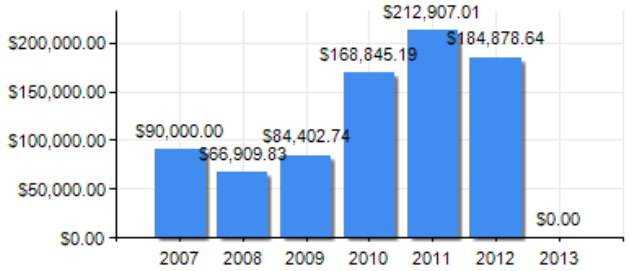

PUNTAJE DE DESEMPEÑO

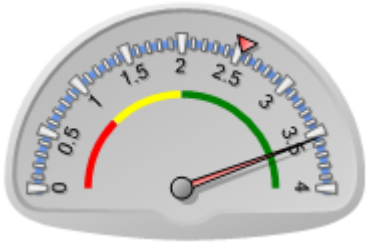

Puntaje actual: Satisfactorio: 3.55
Promedio FOMIN: 2.532

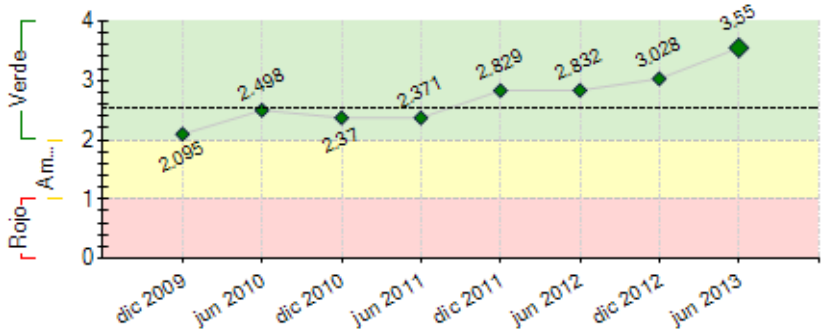

----- Promedio desempeño FOMIN

RIESGOS EXTERNOS

CAPACIDAD INSTITUCIONAL

	Riesgo
Administración Financiera:	---
Adquisiciones:	---
Capacidad Técnica:	---

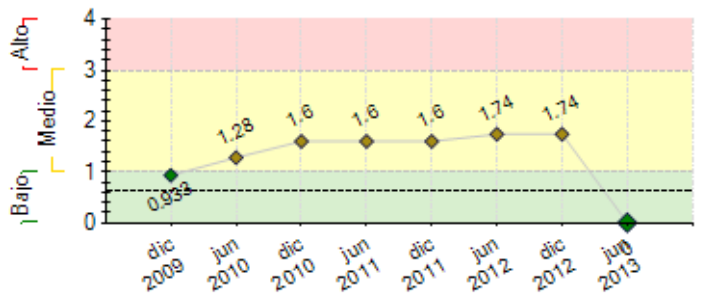

---- Promedio de riesgo FOMIN: 0.634

SECCIÓN 2: DESEMPEÑO

Resumen del desempeño del proyecto desde el inicio

Se ejecutaron 158 diagnósticos y 351 asistencias técnicas en 114 empresas. Se desarrollo el sitio web del programa el cual reporta un acumulado de 68,444 visitas de consulta.se elaboro el software de la administración de la ventanilla de co - financiamiento Se han repartido 5,000 documentos CAFTA para la región de los cuales se han entregado 1000 a empresarios nacionales. Se ha incrementado de 40 a 58 el número de consultores del DIRTAM (Directorio de consultores del programa) dado la demanda de asistencias técnicas de parte de los empresarios.se han desarrollado y publicado para la región 300 fichas técnicas regionales y 100 nacionales las cuales se actualizaron en este último periodo, la producción de un video de sensibilización; la implementación de cuatro giras regionales y cuatro video conferencias y dos audio conferencia para la actualización de los consultores especialistas de la región ,se desarrollo material presencial y online para formación de auditores de calidad según los nuevos requerimientos de la FDA, se tiene un sistema en línea para apoyar la formación de consultores Centroamericanos y mantener una consulta permanente con los países miembros de FECAEXCA en materia de exportación y reglamentación y tratados comerciales

Comentarios del líder de Equipo de Supervisión

De acuerdo con los comentarios de la Agencia Ejecutora
El Programa se ha desempeñado en forma satisfactoria. Se ha sobrepasado el número de empresas atendidas, de diagnósticos y de asistencias técnicas. Los indicadores del Marco Lógico se cumplieron y sobrepasaron algunos de ellos aunque con retraso respecto a la programación original. Ha habido extensiones en los plazos de desembolsos, pero las fechas de los indicadores no se actualizaron en el PSR. No obstante, entendemos que las fechas de cumplimiento real corresponden a la programación actual del programa. Por esta razón consideramos muy satisfactorio el desempeño de este programa. Estas valoraciones serán comprobadas durante la evaluación final, que se realizará en septiembre/2013.
Se hace la observación que COEXPORT no alude a los resultados, beneficios o efectos que se han dado en las empresas como resultado del programa. Se recomienda fuertemente a COEXPORT que durante la evaluación final, se tengan disponibles esos datos.

Resumen del desempeño del proyecto en los últimos seis meses

Se ejecuto el programa de formación de auditores que consistió en la elaboración de material de 13 módulos de manera presencial y sistema e-lerning. Con WINROCK INTERNACIONAL se coordino la venida de 2 expertos de FDA para abordar la ley de modernización de seguridad alimentaria ,su actualización y debida aplicación para exportar a Los Estados Unidos, se realizaron visita de campo a 11 empresas y se realizaron dos seminarios con la participación de 25 empresas con 84 personas participantes y 6 consultores ,se colocaron 15 asistencias técnicas en 8 empresas en trazabilidad y etiquetado y se tiene pendiente de contratación 15 asistencias técnicas. Se actualizaron las 400 fichas técnicas y se están elaborando otras nuevas en base a la demanda de los empresarios. La mayoría de las direcciones de los sitios de información han cambiado por lo que es importante que constantemente se estén actualizando además de otros cambios de la ley de FDA.

Comentarios del líder de Equipo de Supervisión

De acuerdo con los comentarios de la Agencia Ejecutora
El desempeño del semestre se considera satisfactorio. Los esfuerzos se han concentrado en profundizar los logros del programa y a brindar nuevas asistencia técnicas a las empresas.

SECCIÓN 3: INDICADORES E HITOS

Resultado:

Establecer y validar un modelo para aprovechar oportunidades abiertas por RD-CAFTA que permita dar soluciones a requerimientos no arancelarios de acceso a mercados para PYMEs Costarricenses, Salvadoreñas, Guatemaltecas, Hondureñas y Nicaragüenses del sector agronegocios.

	Indicadores	Línea de base	Intermedio 1	Intermedio 2	Intermedio 3	Planeado	Logrado	Estado
P.I1	EL SALVADOR: Modelo de aprovechamiento de RD-CAFTA implementado que permita que un número creciente de PYMEs Salvadoreñas accedan a servicios para superar requerimientos no arancelarios de acceso a mercados.	0				1	1	
						May 2011	Jun 2011	
P.I2	EL SALVADOR: El 70% PyMEs participantes en el Programa superan las medidas no arancelarias de acceso al mercado.	0				70	59	
						Jul 2012	Jun 2012	

Componente 1: Sensibilización y Coordinación Interinstitucional. **Peso:** 35% **Clasificación:** Muy Satisfactorio	**C1.I1**	PyMEs productoras y/o exportadores informados sobre los requerimientos técnicos de acceso y nuevas oportunidades comerciales generadas por el RDCAFTA.	0 Jul 2007	500 Abr 2009			1000 Oct 2010	1000 Jun 2011	
	C1.I2	Mesa de coordinación implementada.	0				1 Jul 2007	1 Dic 2010	
Componente 2: Sistema de Fortalecimiento de la oferta y de articulación de la oferta y demanda de servicios. **Peso:** 65% **Clasificación:** Muy Satisfactorio	**C2.I1**	Empresas que acceden a servicios co-financiados por el Programa.	0 Jul 2007	20 Abr 2008	30 Abr 2009		100 Oct 2010	121 Jun 2012	
	C2.I2	Proveedores de consultorias (20 por pais) capacitados sobre requerimientos técnicos de acceso a mercados	0	70 Jul 2008			100 Ene 2009	253 Jun 2011	

Hitos		Planeado	Fecha de cumplimiento	Logrado	Fecha alcanzada	Estado
H1	Previous Conditions	6	Ene 2008	6	Sep 2007	Logrado

FACTORES CRÍTICOS QUE HAN AFECTADO EL DESEMPEÑO

[No se reportaron factores para este período]

SECCIÓN 4: RIESGOS

RIESGOS MÁS RELEVANTES QUE PUEDEN AFECTAR EL DESEMPEÑO FUTURO

	Nivel	Acción de mitigación	Responsable
1. Los sectores público y privado están conscientes de las oportunidades abiertas por CAFTA y el desafío que representan los requisitos técnicos de acceso a mercados y de la importancia de superar las medidas no arancelarias en el mercado del CAFTA, y de cómo adoptar mecanismos para facilitar las exportaciones, y el comercio en general.	Bajo	Las actividades de difusión y de concientización se orientarán a crea consciencia en ambos sectores; asimismo, los materiales producidos serán ampliamente promovidos.	Asistente del proyecto
2. No existe Disponibilidad de recursos de contrapartida para financiar las operaciones regionales que deben ser ejecutadas por Co-Export de El Salvador puede poner en riesgo los resultados de la operación.	Bajo	COEXPORT PROPICIARA REUNIONES REGIONALES, EN LAS QUE SE DISCUTIRAN LAS ACCIONES TOMADAS PARA MANTENER LA CONTRAPARTIDA DISPONIBLE, ENTRE LOS MIEMBROS DE FECAEXCA. EN TODO CASO, LA RESPONSABILIDAD DE LAS GESTIONES DE LA CONTRAPARTIDA CORRESPONDEN A CADA GREMIAL EN CADA PAIS.	Asistente del proyecto

NIVEL DE RIESGO DEL PROYECTO: Bajo **NÚMERO TOTAL DE RIESGOS:** 5 **RIESGOS VIGENTES:** 2 **RIESGOS NO VIGENTES:** 0 **RIESGOS MITIGADOS:** 3

SECCIÓN 5: SOSTENIBILIDAD

Probabilidad de que exista sostenibilidad después de terminado el proyecto: P - Probable

FACTORES CRÍTICOS QUE PUEDEN AFECTAR LA SOSTENIBILIDAD DEL PROYECTO

Factor	Comentarios
[X] Ausencia de mecanismos de recuperación de costos o fuentes de financiamiento externas (gobierno, donantes y/o sector privado) para continuar con las actividades del proyecto una vez agotados los recursos del FOMIN	COEXPORT contrató coonsultoría para trabajar este tema; no obstante, no se ha presentado la propuesta de implementación al Banco.
[X] Ausencia de un **plan de sostenibilidad** o inadecuada implementación del mismo	COEXPORT ha realizado alianzas con otros programas, notablemente el program de UASID de acceso a mercados, que podrá darle siostenibilidad al programa AGROCAFTA.; no obstante, no se ha presentado el Plan de Sostenibilidad y la propuesta de implementación al Banco.

Acciones realizadas o a ser implementadas relativas a la sostenibilidad:

Las acciones del Programa AgroCAFTA han brindado, a nivel país y región, una serie de activos y cambios de paradigmas que han mejorado las oportunidades de las empresas para aprovechar efectivamente el DR-CAFTA y acceder a nuevos mercados e incluso desarrollar nuevos productos. Entre las principales acciones destacan: la formación de consultores en materia de requerimientos técnicos, desarrollo de fichas técnicas para 470 productos y documentos informativos y formativos, la sensibilización de empresarios sobre la importancia de preparar a sus empresas y personal en el cumplimiento de mejores prácticas internacionales, y el diseño de un programa integral de apoyo para dicho fin, entre otros.
No obstante la labor aunque importante aún no es suficiente, por lo cual se han establecido las siguientes estrategias para dar continuidad al esfuerzo, a nivel país y región: 1) Creación de un Centro de Servicios al Exportador que sustituya a la ventanilla, 2) sistematización del programa de capacitación y formación de competencias en materia de requerimientos técnicos, mediante el desarrollo de un Diplomado en Inocuidad – Calidad, 3) Establecimiento de una plataforma formativa

SECCIÓN 6: LECCIONES PRÁCTICAS

	Relativa a	Autor
1. El Programa buscó fuentes de contrapartida complementarias para la ejecución (OIRSA, GIZ, USDA, otros); asimismo, el programa tiene grandes probabilidades de continuidad como resultado de trabajar en alianza con el Programa USAID.	Sustainability	VILLACORTA, GUILLERMO *[FOMIN]*
2. La Agencia Ejecutora asumio la financiacion de la coordinacion del programa, con anterioridad a la finalizacion de la ejecucion del Programa; esto permite construir capacidad interna en la unidad ejecutora, antes de finalizar los fondos del Programa FOMIN. Esto incrementa las probabilidades de continuidad y de sostenibilidad del programa. Esto se podria considerar como una buena practica en los programas	Implementation	VILLACORTA, GUILLERMO *[FOMIN]*
3. Este porgrama fue diseñado antes de la implementación del sistema de hitos: durante la ejecución no se consideró necesario implantar hitos. En mi opinión los hitos podrían haber contribuido a acelerar la ejecución en las últimas etapas del programa.	Implementation	VILLACORTA, GUILLERMO *[FOMIN]*