Fondo Multilateral de Inversiones
Miembro del Grupo BID

REPORTE DE ESTADO DEL PROYECTO

JULIO 2013 - DICIEMBRE 2013

SECCIÓN 1: SÍNTESIS DEL PROYECTO

NOMBRE DEL PROYECTO: Prevención y Disminución de la Desnutrición en Niños y Niñas Indígenas en Panama

Nro. Proyecto: PN-M1022 - Nro. Operación: ATN/ME-13727-PN

Resultado: Mejorar el acceso a prácticas nutricionales sostenibles y a actividades productivas para las familias de tres distritos en la Comarca Ngöbe-Buglé (Kankintú, NoleDuima y Ñurúm) y en el Distrito de Donoso.

País Administrador	País Beneficiario
PANAMÁ	PANAMÁ

Agencia Ejecutora:	ASOCIACIÓN PRO NUTRICIÓN INFANTIL-NUTRE HOGAR	**Líder equipo de diseño:**	Persson, Svante
		Líder equipo de supervisión:	Cambra, Gina

CRONOLOGÍA DE EVENTOS

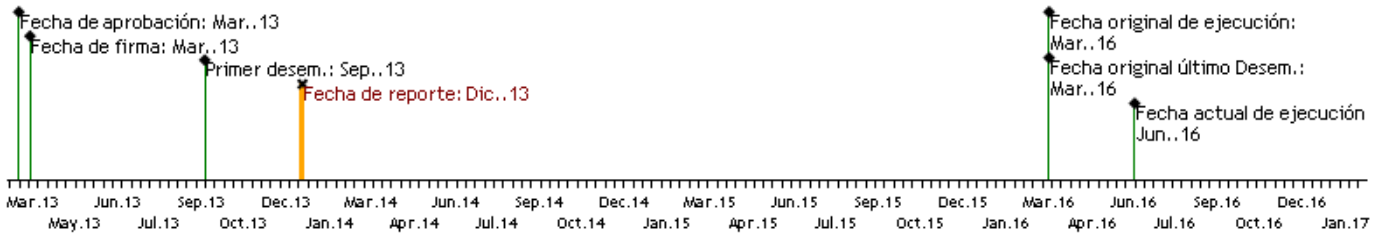

RECURSOS

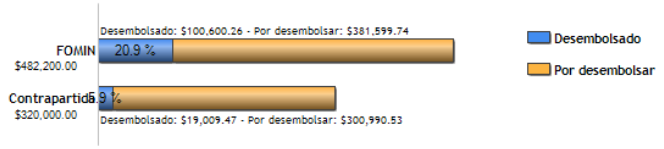

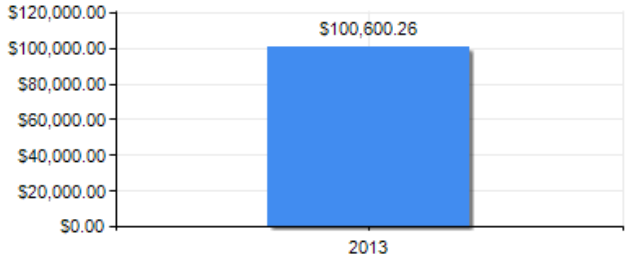

PUNTAJE DE DESEMPEÑO

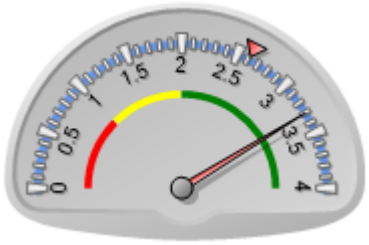

Puntaje actual: Satisfactorio: 3.306
Promedio FOMIN: 2.614

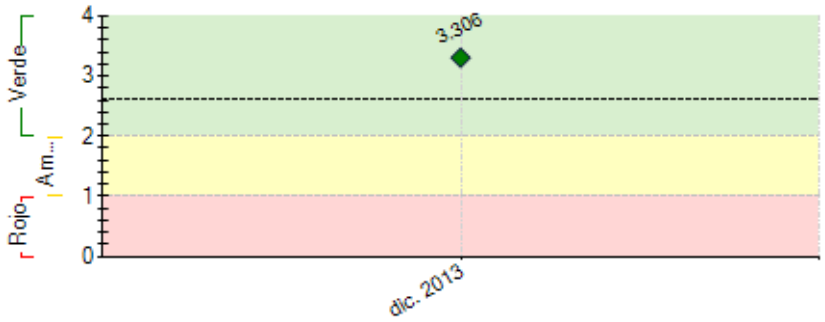

----- Promedio desempeño FOMIN

RIESGOS EXTERNOS

CAPACIDAD INSTITUCIONAL

	Riesgo
Administración Financiera:	Bajo
Adquisiciones:	Bajo
Capacidad Técnica:	Bajo

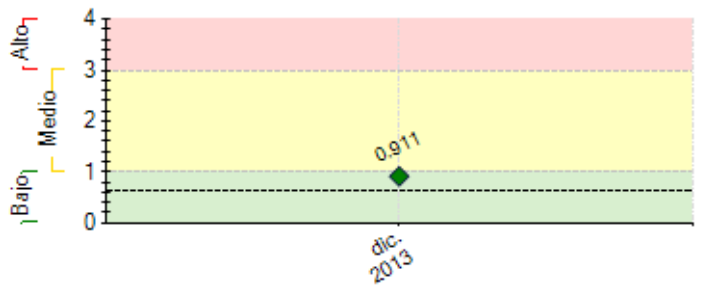

---- Promedio de riesgo FOMIN: 0.626

SECCIÓN 2: DESEMPEÑO

Resumen del desempeño del proyecto en los últimos seis meses

En sep 2013 se dio cumplimiento a las condiciones previa del Convenio, lo cual permitió recibir el primer desembolso para iniciar la ejecución de actividades.

Componente 1 y 2:
i)Se conformaron los equipos técnicos del proyecto con la contratación de técnicos agropecuarios y educadoras comunitarias. La posición de nutricionista iniciaría labores en enero 2014.
ii)Se contrataron consultores y facilitadores en Agricultura Orgánica y Gestión Empresarial, para dictar las capacitaciones a los equipos técnicos y líderes comunitarios, quienes serán agentes multiplicadores en los talleres comunitarios. El taller formativo #1 dirigido a los equipos técnicos y líderes (multiplicadores) fue realizado a mediados de noviembre 2013.
iii)A finales de nov y en diciembre, se realizaron réplicas del taller #1 para familias beneficiarias en las comunidades del proyecto. Se logró un avance aproximado del 65% en las capacitaciones a las familias del proyecto. El restante se programó para enero 2014.
iv)Se realizaron 2 capacitaciones sobre panadería para el grupo de aproximadamente 25 mujeres emprendedoras en Kankintú, a cargo del reconocido chef Mario Castrellón, aliado del proyecto.

Componente 3:
i)Producción de vídeo promocional del proyecto.
ii)Evento de lanzamiento del proyecto realizado en sep 2013 en Restaurante Maito, importante aliado del proyecto en la cadena de comercialización.

-El proceso para la contratación de la firma auditora del proyecto se culminó en noviembre 2013.

Comentarios del líder de Equipo de Supervisión

De acuerdo con los comentarios de la Agencia Ejecutora
El proyecto cumplió con la contratación de las consultorías claves para su ejecución (nutricionistas, técnicos agropecuarios y líderes comunitarios que trabajarán con las familias) y terminó el primer módulo de capacitación para los beneficiarios. La ruta crítica para el año 2014 es terminar la línea base del proyecto, equipar y poner en funcionamiento la panadería de Kankintú y capacitar en el módulo 2 del proyecto.

SECCIÓN 3: INDICADORES E HITOS

		Indicadores	Línea de base	Intermedio 1	Intermedio 2	Intermedio 3	Planeado	Logrado	Estado
Resultado: Mejorar el acceso a prácticas nutricionales sostenibles y a actividades productivas para las familias de tres distritos en la Comarca Ngöbe-Buglé (Kankintú, NoleDuima y Ñurúm) y en el Distrito de Donoso.	**R.1**	Número de familias que adoptan e implementan prácticas nutricionales en sus hogares	0				600	0	
							Mar. 2016		
	R.2	Número de familias que suministran de forma contínua a los puntos de venta identificados (restaurantes) la producción excedente de sus huertos familiares	0				600	0	
							Mar. 2016		
	R.3	Número de mujeres (líderes comunitarias de los distritos) participan activamente de diversos micro emprendimientos	0				30	0	
							Mar. 2016		
	R.4	Número de familias beneficiarias expresan alto grado de satisfacción con las actividades del proyecto.	0				600	0	
							Mar. 2016		
	R.5	Número de familias que adoptan técnicas de cultivo adecuadas para mantener sus huertos familiares en producción	0				600	0	
							Mar. 2015		
Componente 1: Capacitación y acompañamiento en hábitos nutricionales y de salud (desarrollo infantil temprano). **Peso:** 45% **Clasificación:** Satisfactorio	**C1.I1**	Número de técnicos capacitados en establecimiento y seguimiento de hábitos nutricionales de familias indígenas.	0				10	0	
							Mar. 2016	Nov. 2013	
	C1.I2	Número de familias capacitadas sobre hábitos nutricionales y prácticas de estimulación temprano a infantes.	0				600	0	
							Mar. 2016	Dic. 2013	
Componente 2: Capacitación en Prácticas de Cultivo, emprendimiento y comercialización. **Peso:** 45% **Clasificación:** Satisfactorio	**C2.I1**	Número de técnicos/facilitadores capacitados en técnicas de cultivo y comercialización	0				10	0	
							Mar. 2016	Nov. 2013	
	C2.I2	Número de familias capacitadas sobre comercialización y producción agrícola y herramientas de registro de transacciones	0				600	0	
							Mar. 2016	Dic. 2013	
	C2.I3	Acuerdos de cooperación con los dos restaurantes (Maito y Humo) ratificados.	0				2	0	
							Mar. 2015	Sep. 2013	
	C2.I4	Número de visitas domiciliarias anuales por familia efectuadas por los técnicos para dar seguimiento a las capacitaciones sobre técnicas de cultivo	0				2	0	
							Mar. 2015	Dic. 2013	
	C2.I5	Número de jefes de familia con cuentas de ahorro en la "Caja de Ahorros".	0				500		
							Mar. 2016		
	C2.I6	Panadería para la comunidad de Kankintú equipada y produciendo	0				1		
							Jun. 2014		

C2.I7	Alianza establecida con 1 empresas dispuestas a comprar los productos	0				1 Mar. 2016	0 Dic. 2013	

Componente 3: Sistematización y divulgación de los resultados del Proyecto.

Peso: 10%

Clasificación: Satisfactorio

C3.I1	Alianza con una entidad gubernamental, sector privado u ONG, a efectos de expandir el modelo impulsado por NutreHogar	0				1 Mar. 2016		

Hitos		Planeado	Fecha de cumplimiento	Logrado	Fecha alcanzada	Estado
H0	Condiciones previas	7	Sep. 2013	7	Sep. 2013	Logrado
H1	250 familias capacitadas y visitadas en los contenidos del Módulo 1 sobre hábitos nutricionales y prácticas de estimulación temprana a infantes	250	Mar. 2014			
H2	Panadería para la comunidad de Kankintú equipada y remodelada	1	Jun. 2014			

FACTORES CRÍTICOS QUE HAN AFECTADO EL DESEMPEÑO

[No se reportaron factores para este período]

SECCIÓN 4: RIESGOS

RIESGOS MÁS RELEVANTES QUE PUEDEN AFECTAR EL DESEMPEÑO FUTURO

	Nivel	Acción de mitigación	Responsable
1. No se mantienen las alianzas con restaurantes/empresas que demandan los productos producidos por las familias del proyecto.	Medio	Mantener un plan de búsqueda de nuevas alianzas para la venta de los productos producidos por las familias del proyecto. Mantener la relación calidad/precio de los productos producidos en el proyecto. Promocionar los productos como orgánicos, étnicos, locales y socialmente responsables. Establecer una política de precio justo.	Invitado Proyecto
2. Equipo técnico (nutricionista y educadores comunitarios) no mantienen su compromiso con los objetivos del proyecto	Medio	Establecer mecanismos de incentivos (no monetario) en especie y/o de reconocimiento social para el equipo técnico. Establecer mecanismos de rotación del equipo técnico entre las áreas de cobertura del proyecto para promover el intercambio de experiencias. Establecer un sistema de monitoreo de las familias que permita tener registros actualizados de los avances con cada beneficiario.	Invitado Proyecto
3. No se mantiene el compromiso de los técnicos y líderes comunitarios con el proyecto y las familias beneficiarias	Medio	Establecer mecanismos de incentivos (no monetario) en especie y/o de reconocimiento social para los técnicos y líderes comunitarios. Establecer mecanismos de rotación de los técnicos agropecuarios entre las áreas de cobertura del proyecto después del mes 18 para promover el intercambio de experiencias. Establecer un sistema de monitoreo de las familias que permita tener registros actualizados de los avances con cada beneficiario.	Invitado Proyecto
4. No existe demanda/interés inicial por parte de la población meta o los beneficiarios no mantienen el compromiso con los objetivos del proyecto.	Medio	Fortalecer la sensibilización a la población sobre la importancia de prevenir la desnutrición, hábitos nutricionales y generación de ingresos. Incluir en la metodología del proyecto las tradiciones culturales de la población. Fortalecer el rol de enlace del líder comunitario con los beneficiarios para divulgar los beneficios del proyecto.	Invitado Proyecto
5. Producción agrícola no cumple con el volumen y calidad que requiere la demanda.	Medio	Establecer con los restaurantes y las empresas la demanda inicial de productos y sus estándares de calidad. Establecer el diseño de los huertos familiares que permitan satisfacer la demanda y calidad de los restaurantes y las empresas. Establecer lineamientos de calidad de estándar orgánico.	Invitado Proyecto

NIVEL DE RIESGO DEL PROYECTO: Medio **NÚMERO TOTAL DE RIESGOS:** 12 **RIESGOS VIGENTES:** 12 **RIESGOS NO VIGENTES:** 0 **RIESGOS MITIGADOS:** 0

SECCIÓN 5: SOSTENIBILIDAD

Probabilidad de que exista sostenibilidad después de terminado el proyecto: P - Probable

FACTORES CRÍTICOS QUE PUEDEN AFECTAR LA SOSTENIBILIDAD DEL PROYECTO

[No se reportaron factores para este período]

Acciones realizadas o a ser implementadas relativas a la sostenibilidad:

A nivel técnico se han dan conversaciones iniciales e incipientes referentes al tema de sostenibilidad, tanto de la producción así como de la comercialización de alimentos provenientes de los huertos familiares del proyecto.

SECCIÓN 6: LECCIONES PRÁCTICAS

	Relativa a	Autor
1. El análisis de los resultados de la Línea de Base permitirán la posible reformulación de algunos de los supuestos e indicadores del Proyecto. Para ello, es fundamental contar con la retroalimentación y validación por parte del equipo implementador y del organismo ejecutor.	Design	Bonadies, Rossana
2. En el diseño del marco lógico del proyecto fueron establecidos algunos supuestos y valores a nivel de indicadores de impacto y resultado (ejemplo, 900 niños/as disminuyen su desnutrición severa) que podrían no coincidir con la realidad. El levantamiento de la Línea Base del Proyecto permitirá confirmar o refutar dicha información.	Design	Bonadies, Rossana