Fondo Multilateral de Inversiones
Miembro del Grupo BID

REPORTE DE ESTADO DEL PROYECTO

ENERO 2013 - JUNIO 2013

SECCIÓN 1: SÍNTESIS DEL PROYECTO

NOMBRE DEL PROYECTO: Aplicación de los Principios Generales para Mercados de Remesas

Nro. Proyecto: RG-M1083 - Nro. Operación: ATN/MT-9940-RG

Resultado:
Apoyar a la banca central y demás autoridades del caso, a implementar los Principios Generales para la Provisión de Servicios de Remesas Internacionales.

País Administrador	País Beneficiario	Grupo	Subgrupo
MÉXICO	MÉXICO	FCD - Sector financiero y mercado de capitales	REMS - Remesas

Agencia Ejecutora:

Líder equipo de diseño:
Líder equipo de supervisión: Almeyda, Miguel Angel

CRONOLOGÍA DE EVENTOS

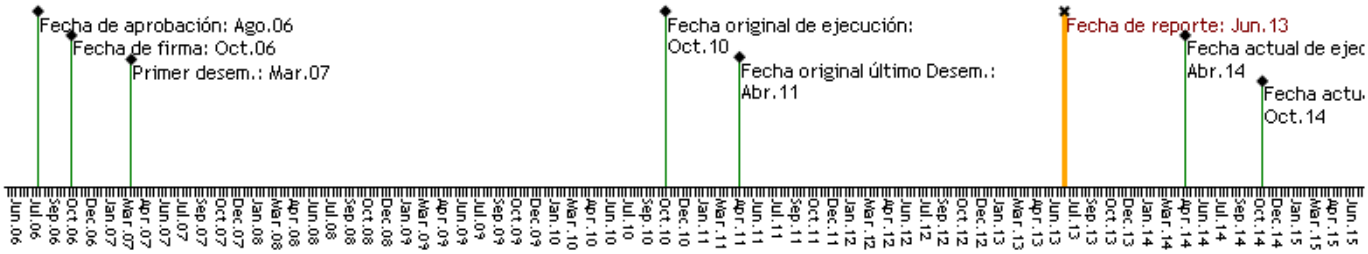

RECURSOS

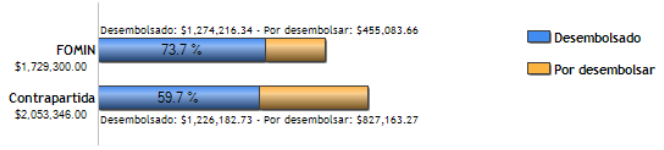

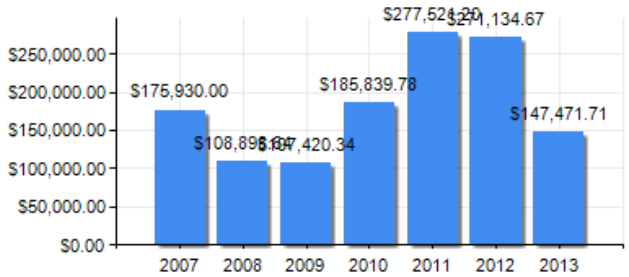

PUNTAJE DE DESEMPEÑO

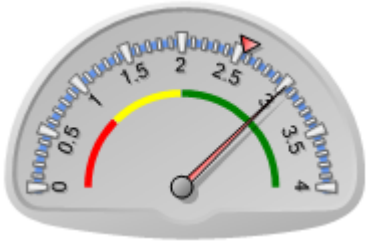

Puntaje actual: Satisfactorio: 3.02
Promedio FOMIN: 2.556

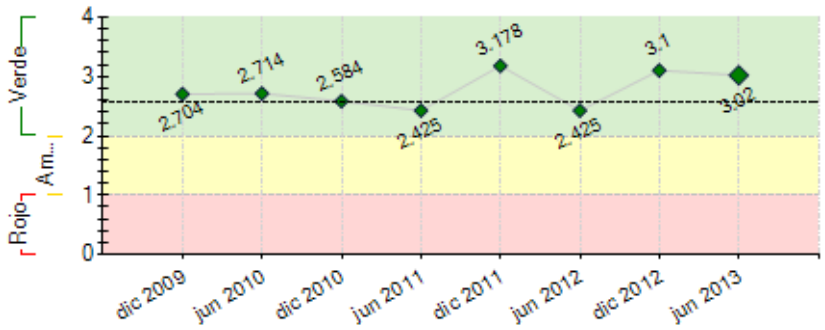

----- Promedio desempeño FOMIN

RIESGOS EXTERNOS

CAPACIDAD INSTITUCIONAL

	Riesgo
Administración Financiera:	0
Adquisiciones:	0
Capacidad Técnica:	0

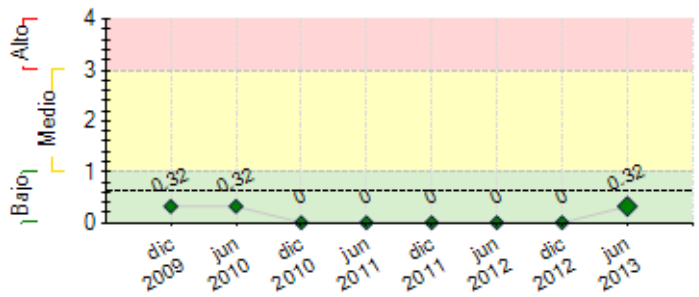

---- Promedio de riesgo FOMIN: 0.63

SECCIÓN 2: DESEMPEÑO

Resumen del desempeño del proyecto desde el inicio

Desempeño satisfactorio. 13 misiones país (Colombia, Honduras, El Salvador, Haití, Guatemala, Brasil, Perú, Panamá, Paraguay, Costa Rica, Nicaragua, Ecuador y la Rep. Dominicana), y entrega a bancos centrales de los informes confidenciales correspondientes; una misión asistencia técnica en Colombia, El Salvador y Surinam; 2 en Honduras y la Misión de la CNVB México. Edición: 16 informes descriptivos; 5 libros del Perfil de los migrantes centroamericanos y del Caribe en USA, así como de las poblaciones salvadoreña, dominicana, guatemalteca y costarricense en USA; organizar 6 seminarios anuales (en Bahía, Viena, Punta del Este, Amsterdam, Asunción, y Lisboa); organizar en Sto. Domingo, el Seminario: Marco legal y regulatorio del mercado de remesas; asistencia a eventos técnicos; operación y fortalecimiento del software **Envía Centroamérica** y, desarrollo de la base de datos de precios de remesas a Centroamérica y a la Rep Dominicana, así como Haití. Nivel de riesgo bajo. Riesgos: En ocasiones los bancos centrales y las autoridades competentes, no aceleran la adopción de medidas para hacer más eficientes los mercados de remesas. Perspectivas optimistas. A futuro se enfatizara la difusión de **EnvíaCentroamérica y Transferayiti,** y se medirá el impacto del programa en los mercados de remesas de la región.

Comentarios del líder de Equipo de Supervisión

De acuerdo con los comentarios de la Agencia Ejecutora

Resumen del desempeño del proyecto en los últimos seis meses

Desempeño del proyecto satisfactorio. Principales logros: se realizaron dos Misiones de Asistencia Técnica en El Salvador del 11 al 15 de febrero y en Surinam del 7 al 13 de abril. Además un evento de sensibilización en Madrid, del 17 al 21 de junio, en coordinación con las autoridades del Banco Central de España. Paralelamente se continuaron los esfuerzos de difusión y mantenimiento de la base de datos de EnvíaCentroamérica y se trabajó en el proyecto EnvíaHaití. Por otra parte se publicaron y difundieron los libros "El perfil de la población salvadoreña en Estados Unidos"; y los "Libros públicos de Principios Generales de Paraguay y de la República Dominicana. Para el 2do semestre del 2013 se planea llevar a cabo 2 Misiones Técnicas, la publicación de 2 libros adicionales, participar en un evento de difusión y en la Semana de Pagos en Cartagena, Colombia, así como trabajar con las autoridades en actividades de difusión de la base de datos de EnvíaCentroamérica y dar a conocer EnvíaHaití.

Comentarios del líder de Equipo de Supervisión

De acuerdo con los comentarios de la Agencia Ejecutora

SECCIÓN 3: INDICADORES E HITOS

		Indicadores	Línea de base	Intermedio 1	Intermedio 2	Intermedio 3	Planeado	Logrado	Estado
Resultado: Apoyar a la banca central y demás autoridades del caso, a implementar los Principios Generales para la Provisión de Servicios de Remesas Internacionales.	**P.I1**	Número de bancos centrales u otras entidades que hayan adoptado planes de implementación de los Principios Generales y otros 15 hayan participado activamente en el programa.	0 Oct 2006	15 Oct 2010			8 Abr 2011	10 Nov 2010	
Componente 1: Fortalecimiento de Información del Mercado de Remesas **Peso:** 26% **Clasificación:** Satisfactorio	**C1.I1**	Numero de estudios de evaluación y valoración del grado de cumplimiento con los Principios Generales en distintos países de la región a los cuales se realizaron misiones.	0	8 Mar 2009			15 Mar 2011	17 May 2013	
Componente 2: Transferencia de conocimientos y sensibilización **Peso:** 36% **Clasificación:** Satisfactorio	**C2.I1**	Las autoridades monetarias u otras entidades reguladoras de al menos 15 países hayan sido informadas de los resultados y las recomendaciones de los estudios, y sensibilizadas acerca de la necesidad de adoptar planes de aproximación a los Principios Generales.	0				15 Oct 2010	17 May 2013	
	C2.I2	Informes de Misión País y Documentos País descriptivos del mercado de remesas elaborados, traducidos, publicados y presentados a las respectivas autoridades nacionales.	0	4 Mar 2008	8 Mar 2009	12 Mar 2010	15 Mar 2011	17 May 2013	
	C2.I3	Documento comparativo regional elaborado, traducido y publicado.	0				1 Mar 2009	0 Dic 2009	Atrasado
	C2.I4	Seminarios realizados, uno por año (45 funcionarios por	0	1	2	3	4	6	

	evento) a nivel regional.		Mar 2008	Mar 2009	Mar 2010	Mar 2011	Oct 2012	
C2.I5	Eventos de sensibilización realizados (uno en cada país que reciba asistencia técnica para la implantación de las recomendaciones) a partir del segundo año.	0	3 Mar 2009	7 Mar 2010		10 Mar 2011	15 Jun 2013	

Componente 3: Asistencia Técnica y Difusión

Peso: 38%

Clasificación: Satisfactorio

C3.I1	Número de países (8 en ejecución y 2 en preparación) que hayan adoptado planes de aproximación a los Principios Generales con apoyo de la asistencia técnica provista por el proyecto.	0				10 Mar 2011	12 Sep 2011	
C3.I2	Durante igual plazo se haya difundido entre los demás países participantes las lecciones aprendidas y las experiencias nacionales en los procesos de adopción de los Principios Generales.					Oct 2010	Si Oct 2010	Finalizado
C3.I3	Seminario regional de difusión de resultados y lecciones aprendidas al final del proyecto	0				1 Mar 2011	0 Dic 2009	
C3.I4	Asistencias anuales del coordinador a eventos técnicos específicos relacionados a la temática del proyecto, que permitan comunicar sus resultados y generar instancias de cooperación con otras regiones, a partir del segundo semestre.	0	1 Mar 2008	2 Mar 2010		3 Mar 2011	15 Jun 2013	

Hitos		Planeado	Fecha de cumplimiento	Logrado	Fecha alcanzada	Estado
H1	Previous Conditions	2	Abr 2007	2	Feb 2007	Logrado

FACTORES CRÍTICOS QUE HAN AFECTADO EL DESEMPEÑO
[No se reportaron factores para este período]

SECCIÓN 4: RIESGOS

RIESGOS MÁS RELEVANTES QUE PUEDEN AFECTAR EL DESEMPEÑO FUTURO

	Nivel	Acción de mitigación	Responsable
1. En ocasiones los bancos centrales y las autoridades competentes, no aceleran la adopción de medidas para hacer más eficientes los mercados de remesas.	Bajo	Realizar un esfuerzo de concientización entre las autoridades monetarias y las cancillerías sobre la importancia de adoptar las medidas recomendadas por el programa en beneficio de los migrantes y sus familias	Project Guest

NIVEL DE RIESGO DEL PROYECTO: Bajo **NÚMERO TOTAL DE RIESGOS:** 2 **RIESGOS VIGENTES:** 1 **RIESGOS NO VIGENTES:** 0 **RIESGOS MITIGADOS:** 1

SECCIÓN 5: SOSTENIBILIDAD

Probabilidad de que exista sostenibilidad después de terminado el proyecto: P - Probable

FACTORES CRÍTICOS QUE PUEDEN AFECTAR LA SOSTENIBILIDAD DEL PROYECTO

[No se reportaron factores para este período]

Acciones realizadas o a ser implementadas relativas a la sostenibilidad:

Se considera de gran utilidad para la sostenibilidad del proyecto, disponer de la voluntad e interés de las autoridades, así como de la cooperación de las empresas remesadoras

SECCIÓN 6: LECCIONES PRÁCTICAS

	Relativa a	Autor
1. La buena relación del CEMLA con las autoridades de los bancos centrales de la región Latinoamericana y del Caribe y el intercambio de experiencias con sus técnicos, ha sido un factor de éxito en el diagnóstico de la problemática de los mercados de remesas y en el planteamiento de recomendaciones para implementar en dichos países los principios generales en materia de remesas	Sustainability	Corona, Ignacio Eduardo