Fondo Multilateral de Inversiones
Miembro del Grupo BID

REPORTE DE ESTADO DEL PROYECTO

ENERO 2014 - JUNIO 2014

SECCIÓN 1: SÍNTESIS DEL PROYECTO

NOMBRE DEL PROYECTO: Aplicación de los Principios Generales para Mercados de Remesas

Nro. Proyecto: RG-M1083 - Nro. Operación: ATN/MT-9940-RG

Resultado:
Apoyar a la banca central y demás autoridades del caso, a implementar los Principios Generales para la Provisión de Servicios de Remesas Internacionales.

País Administrador	País Beneficiario	Grupo	Subgrupo
MÉXICO	MÉXICO	FCD - Sector financiero y mercado de capitales	REMS - Remesas

Agencia Ejecutora: CENTRO DE ESTUDIOS MONETARIOS LATINOAMERICANOS, MEXICO

Líder equipo de diseño:

Líder equipo de supervisión: Miguel Almeyda,

CRONOLOGÍA DE EVENTOS

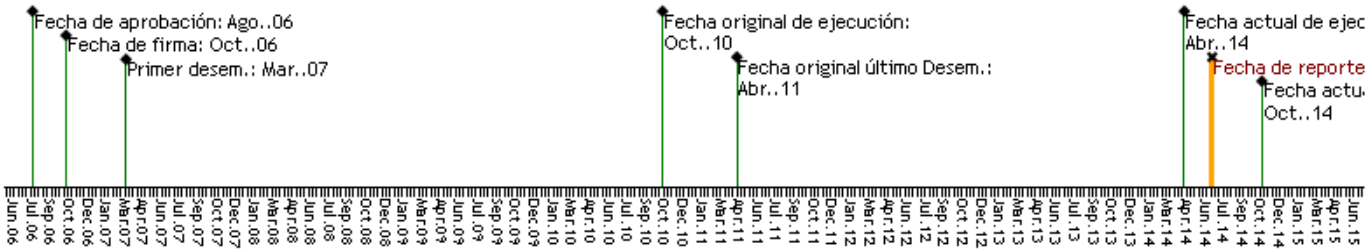

RECURSOS

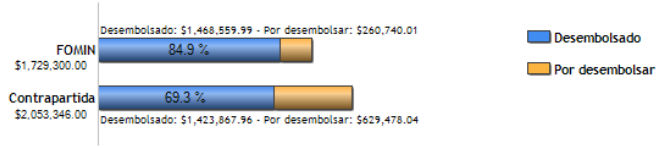

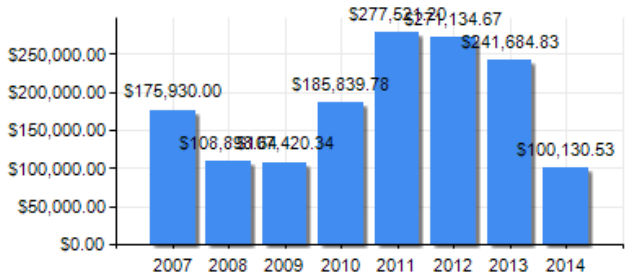

PUNTAJE DE DESEMPEÑO

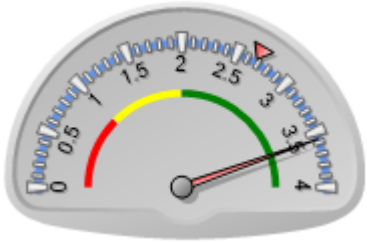

Puntaje actual: Satisfactorio: 3.568
Promedio FOMIN: 2.678

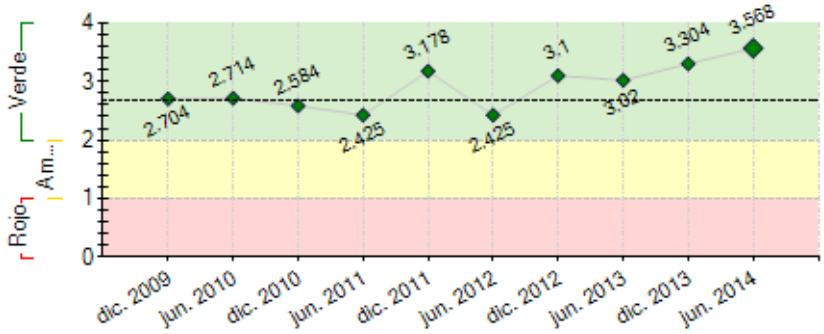

----- Promedio desempeño FOMIN

RIESGOS EXTERNOS

CAPACIDAD INSTITUCIONAL

	Riesgo
Administración Financiera:	0
Adquisiciones:	0
Capacidad Técnica:	0

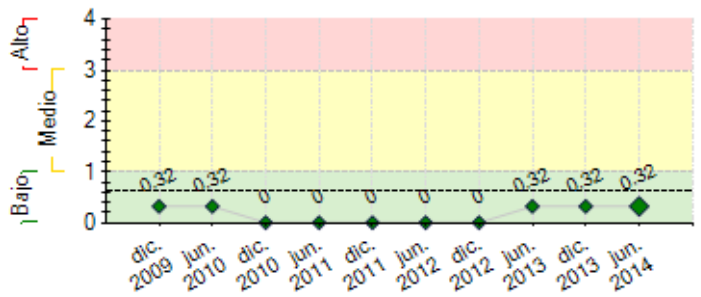

---- Promedio de riesgo FOMIN: 0.616

SECCIÓN 2: DESEMPEÑO

Resumen del desempeño del proyecto desde el inicio

1.- LOGROS.- 13 misiones país y entrega a bancos centrales informes confidenciales ; 6 Misiones de asistencia técnica; Edición: 16 informes descriptivos; 7 libros sobre el Perfil de los migrantes centroamericanos y del Caribe en USA; 7 seminarios; Seminario Marco legal y regulatorio mercado de remesas; eventos de difusion; modernización de la página web del programa; operación del software EnvíaCentroamérica y, difusión dicha base de datos de precios de remesas en 6 países centroamericanos y Rep. Dominicana; difusión base de datos Transfeayiti ; desarrollo 2 videos de EnvíaCentroamérica y Transfeayiti para migrantes centroamericanos y haitianos

2.- Pendientes: Seminario comparativo regional del programa y publicar el libro alusivo al tema

3.- Nivel de riesgo bajo. Acciones: tener mayor acercamiento con los bancos centrales y ampliar la difusión de las bases de datos EnvíaCentroamérica y Transfeayiti, incluyendo los nuevos videos ambos servicios

4.- Perspectivas OK. Los bancos centrales, cooperan para transparentar la información sobre remesas y lograr una mayor competencia en el mercado, con una reducción en los costos de envío de las remesas en beneficio de los usuarios

5.- En el Seminario comparativo regional, se realizará una evaluación de avances en la aplicación de los Principios Generales sobre remesas y se plantearán propuestas para incrementar la competitividad y transparencia del mercado

Comentarios del líder de Equipo de Supervisión

De acuerdo con los comentarios de la Agencia Ejecutora
Con objeto de asegurar el correcto cierre del proyecto se anticipa extender el proyecto tres meses.

Se llevó a cabo el taller de cierre junto con el evaluador y el ejecutor en donde se discutieron los avances junto con los beneficiarios y se identificaron futuras acciones para escalar los beneficios del proyecto en un futuro cercano. Se constató un avance significativo en la mayoría de los indicadores del proyecto. En efecto, como continuación de esta operación se está preparando el proyecto **Mejora en la transparencia en el sector de remesas y en la inclusión financiera de clientes de remesas (RG-M1248).**

Resumen del desempeño del proyecto en los últimos seis meses

1.- Se participó en 3 Eventos de difusión del programa:

- En Brasilia"Los corresponsales como canal de distribución de servicios de pagos y remesas"

- En El Salvador ""Capacitación a los ejecutivos de BCs sobre manejo de datos de Migración y remesas""

- En Guatemala “Cooperación y remesas de migrantes: impacto en ahorro, inversión y desarrollo”

-Se produjeron 2 videos, de EnvíaCentroamérica y Transfeayiti, (francés, español y criollo haitiano) para difundir ambas bases de datos. Estos estarán disponibles en la página web del programa.

- Se instaló en el CEMLA, un Servidor de soporte para revisar series de tiempo de las 2 bases de datos. Ello permitirá reflejar el comportamiento histórico de los costos de envío de remesas, para incrementar la competitividad y transparencia del mercado.

2.- Ante el reto de profundizar en el análisis de las bases de datos EnvíaCentroamérica y Transfeayiti, ha sido de gran utilidad la instalación del Servidor de soporte, quedando esta herramienta vigente en el CEMLA para su mantenimiento, actualización y uso permanente.

3.- En el 2do semestre 2014, aumentará el alcance de los servicios EnvíaCentroamérica y de Transfeayiti. El Seminario comparativo regional, permitirá realizar una evaluación crítica sobre los avances en materia de la aplicación de los Principios Generales sobre remesas y plantear nuevas propuestas para incrementar la inclusión financiera de estos recursos en beneficio de las familias receptoras.

Comentarios del líder de Equipo de Supervisión

De acuerdo con los comentarios de la Agencia Ejecutora

SECCIÓN 3: INDICADORES E HITOS

		Indicadores	Línea de base	Intermedio 1	Intermedio 2	Intermedio 3	Planeado	Logrado	Estado
Resultado: Apoyar a la banca central y demás autoridades del caso, a implementar los Principios Generales para la Provisión de Servicios de Remesas Internacionales.	**R.1**	Número de bancos centrales u otras entidades que hayan adoptado planes de implementación de los Principios Generales y otros 15 hayan participado activamente en el programa.	0 Oct. 2006	15 Oct. 2010			8 Abr. 2011	10 Nov. 2010	
Componente 1: Fortalecimiento de Información del Mercado de Remesas **Peso:** 26% **Clasificación:** Satisfactorio	**C1.I1**	Numero de estudios de evaluación y valoración del grado de cumplimiento con los Principios Generales en distintos países de la región a los cuales se realizaron misiones.	0	8 Mar. 2009			15 Mar. 2011	17 May. 2013	En curso
Componente 2: Transferencia de conocimientos y sensibilización **Peso:** 36% **Clasificación:** Satisfactorio	**C2.I1**	Las autoridades monetarias u otras entidades reguladoras de al menos 15 países hayan sido informadas de los resultados y las recomendaciones de los estudios, y sensibilizadas acerca de la necesidad de adoptar planes de aproximación a los Principios Generales.	0				15 Oct. 2010	17 May. 2013	En curso
	C2.I2	Informes de Misión País y Documentos País descriptivos del mercado de remesas elaborados, traducidos, publicados y presentados a las respectivas autoridades nacionales.	0	4 Mar. 2008	8 Mar. 2009	12 Mar. 2010	15 Mar. 2011	17 May. 2013	En curso
	C2.I3	Documento comparativo regional elaborado, traducido y publicado.	0				1 Mar. 2009	0 Dic. 2009	Atrasado
	C2.I4	Seminarios realizados, uno por año (45 funcionarios por evento) a nivel regional.	0	1 Mar. 2008	2 Mar. 2009	3 Mar. 2010	4 Mar. 2011	7 Nov. 2013	Finalizado
	C2.I5	Eventos de sensibilización realizados (uno en cada país que reciba asistencia técnica para la implantación de las recomendaciones) a partir del segundo año.	0	3 Mar. 2009	7 Mar. 2010		10 Mar. 2011	22 Dic. 2013	En curso
Componente 3: Asistencia Técnica y Difusión **Peso:** 38% **Clasificación:** Satisfactorio	**C3.I1**	Número de países (8 en ejecución y 2 en preparación) que hayan adoptado planes de aproximación a los Principios Generales con apoyo de la asistencia técnica provista por el proyecto.	0				10 Mar. 2011	12 Sep. 2011	En curso
	C3.I2	Durante igual plazo se haya difundido entre los demás países participantes las lecciones aprendidas y las experiencias nacionales en los procesos de adopción de los Principios Generales.					Oct. 2010	Si Oct. 2010	En curso
	C3.I3	Seminario regional de difusión de resultados y lecciones aprendidas al final del proyecto	0				1 Mar. 2011	0 Dic. 2009	En curso
	C3.I4	Asistencias anuales del coordinador a eventos técnicos específicos relacionados a la temática del proyecto, que permitan comunicar sus resultados y generar instancias de cooperación con otras regiones, a partir del segundo semestre.	0	1 Mar. 2008	2 Mar. 2010		3 Mar. 2011	22 Dic. 2013	En curso

	Hitos	Planeado	Fecha de cumplimiento	Logrado	Fecha alcanzada	Estado
H1	Previous Conditions	2	Abr. 2007	2	Feb. 2007	Logrado

FACTORES CRÍTICOS QUE HAN AFECTADO EL DESEMPEÑO

[No se reportaron factores para este período]

SECCIÓN 4: RIESGOS

RIESGOS MÁS RELEVANTES QUE PUEDEN AFECTAR EL DESEMPEÑO FUTURO

	Nivel	Acción de mitigación	Responsable
1. En ocasiones los bancos centrales y las autoridades competentes, no aceleran la adopción de medidas para hacer más eficientes los mercados de remesas.	Bajo	Realizar un esfuerzo de concientización entre las autoridades monetarias y las cancillerías sobre la importancia de adoptar las medidas recomendadas por el programa en beneficio de los migrantes y sus familias	Invitado Proyecto

NIVEL DE RIESGO DEL PROYECTO: Bajo **NÚMERO TOTAL DE RIESGOS:** 2 **RIESGOS VIGENTES:** 1 **RIESGOS NO VIGENTES:** 0 **RIESGOS MITIGADOS:** 1

SECCIÓN 5: SOSTENIBILIDAD

Probabilidad de que exista sostenibilidad después de terminado el proyecto: P - Probable

FACTORES CRÍTICOS QUE PUEDEN AFECTAR LA SOSTENIBILIDAD DEL PROYECTO

[No se reportaron factores para este período]

Acciones realizadas o a ser implementadas relativas a la sostenibilidad:

Sostenibilidad del proyecto
Fin:
El fin del Proyecto es contribuir al aumento de la percepción neta de remesas en la región, reduciendo los costos de envíos basado en un mercado con mayor transparencia, eficiencia, accesibilidad, competencia y seguridad.
Propósito:
Apoyar a la banca central y demás autoridades del caso, a implementar los Principios Generales para la Provisión de Servicios de Remesas Internacionales.

Acciones
Durante el Seminario Internacional de remesas a desarrollarse el 19 y 20 de agosto de 2014 con los ejecutivos de los bancos centrales de la región Latinoamericana y del Caribe, se realizará una evaluación comparativa de los avances en los países de la región en la aplicación de los Principios Generales sobre remesas y se plantearán propuestas para incrementar la competitividad y transparencia del mercado
Como resultado de dicho análisis se publicará un documento comparativo regional de utilidad para la toma de decisiones en esta materia

SECCIÓN 6: LECCIONES PRÁCTICAS

	Relativa a	Autor
1. Las Bases de datos de precios de remesas Enviacentroamerica y Transfeayiti, son una herramienta util para los migrantes, que envían remesas desde los Estados Unidos, a sus familias en los países de Centroamérica, Republica Dominicana y Haití. En meses recientes se dio un paso adicional, para ampliar el alcance de estos servicios, a través de la elaboración de 2 Videos sobre el uso práctico de ambos servicios. No obstante, la existencia y uso de dichas herramientas y sus videos, exige garantizar una amplia difusión de las mismas entre las autoridades de los Bancos Centrales, las cancillerías y otras instituciones oficiales de dichos países y continuar el mantenimiento de ambas bases de datos. A este respecto, en el Seminario Internacional de Remesas, a realizarse en la 3ra semana de agosto del 2014, se tiene previsto aprovechar el evento, para ampliar la difusión de dichas bases de datos y sus videos entre los ejecutivos de los Bancos Centrales de dichos países.	Sustainability	Corona, Ignacio Eduardo