Fondo Multilateral de Inversiones
Miembro del Grupo BID

REPORTE DE ESTADO DEL PROYECTO

ENERO 2011 - JUNIO 2011

SECCIÓN 1: SÍNTESIS DEL PROYECTO

NOMBRE DEL PROYECTO: Mejoramiento de Acceso a Servicios de Agua Potable y Saneamiento

Nro. Proyecto: PE-M1049 - Nro. Operación: ATN/ME-10889-PE

Propósito:
Fortalecer la capacidad de las comunidades y de los operadores especializados, así como la de las autoridades locales, para que puedan instrumentar modelos de expansión de servicios de agua potable y saneamiento que sean más eficientes, de mayor calidad y sostenibles.

País Administrador	País Beneficiario	Grupo	Subgrupo
PERÚ	PERÚ	INF - Infraestructura y servicios públicos	PPPA - Alianzas público-privadas

Agencia Ejecutora: Organización No Gubernamental Agualimpia

Líder equipo de diseño: Shepherd, Daniel
Líder equipo de supervisión: Giesecke, Jaime Arturo

CRONOLOGÍA DE EVENTOS

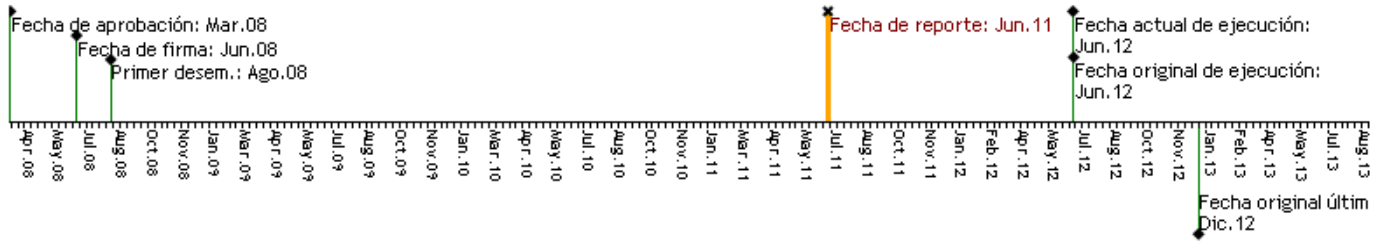

RECURSOS

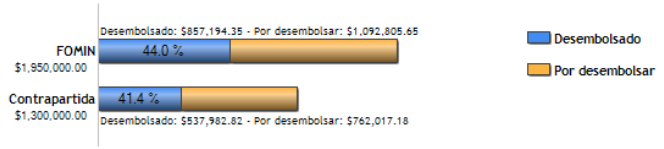

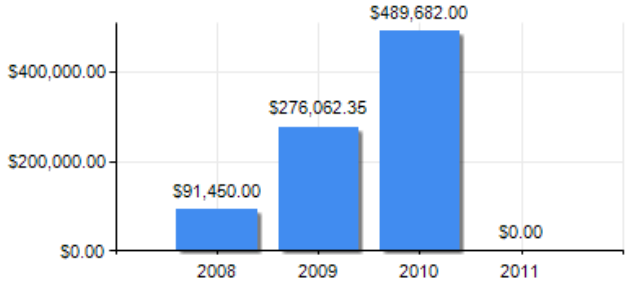

PUNTAJE DE DESEMPEÑO

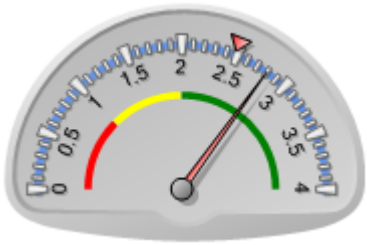

Puntaje actual: Satisfactorio: 2.8
Promedio FOMIN: 2.479

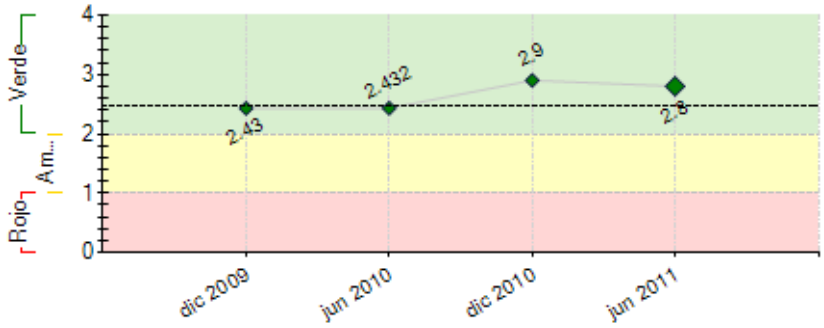

----- Promedio desempeño FOMIN

RIESGOS EXTERNOS

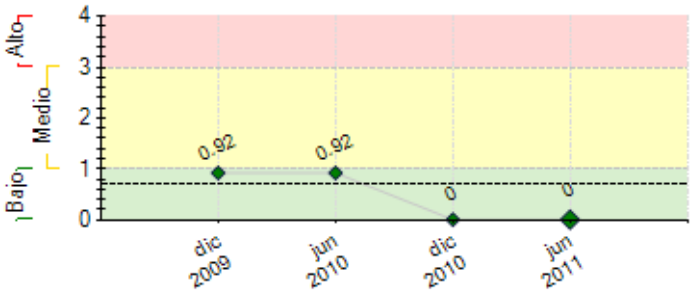

---- Promedio de riesgo FOMIN: 0.697

CAPACIDAD INSTITUCIONAL

	Riesgo
Administración Financiera:	0
Adquisiciones:	0
Capacidad Técnica:	0

SECCIÓN 2: DESEMPEÑO

Resumen del desempeño del proyecto desde el inicio

El Programa ha consolidado su intervención en 5 provincias del Perú, superando los indicadores inicialmente estimados.
El programa se está expandiendo, son 30 localidades beneficiadas con 141,926 habitantes, donde 2 de ellas (Cono Norte-AQP) agrupan a su vez a 97 asentamientos humanos, con 125,946 habitantes.
Se han elaborado 28 diagnósticos comunitarios, se han desarrollado 41 estudios de ingeniería(perfiles y expedientes), y existen 20 obras de agua y/o saneamiento culminadas y/o en ejecución.
JASS de 15 comunidades se están capacitando en administración, operación y mantenimiento de sus sistemas y 3 gobiernos locales están en proceso de empadronamiento y reconocimiento de las JASS de su distrito.

En general, el desempeño de las actividades no ha tenido mayores dificultades. Los riesgos asociados a los cambios políticos sufridos en todos los gobiernos locales fruto del proceso electoral requirieron dilatar algunos procesos, pero han sido en su mayoría superados. Fruto del proceso de evaluación del Programa, se esta reestructurando el POA para un quinto año de ejecución.

Se está programando para el siguiente semestre:
(i)capacitación a los nuevos cuerpos técnicos de los gobiernos locales,
(ii) cierre de actividades de capacitación en Huaraz y Santiago de Chuco,
(iv) fortalecimiento de las JASS y su relación con el gobierno local,
(vi) implementar modelo de intervención social en Cono Norte - AQP
(vii) culminar desarrollo de estudios de ingeniería en Cono Norte, AQP

Comentarios del líder de Equipo de Supervisión

De acuerdo con los comentarios de la Agencia Ejecutora

Resumen del desempeño del proyecto en los últimos seis meses

Este semestre ha sido marcado por tres procesos importantes. El primero asociado al desarrollo de las nuevas estrategias para la sostenibilidad de los sistemas implementados, el segundo asociado a los cambios políticos fruto del reciente proceso electoral municipal y el tercero referido a la expansión del programa en nuevas provincias.

Estrategias de sostenibilidad:
- Participación conjunta de promotores sociales y técnicos en cada localidad de intervención, reforzando las capacidades de convocatoria y conocimientos de los líderes locales.
- Fortalecimiento de los equipos técnicos de los gobiernos locales para su vinculación con las JASS de su jurisdicción, de acuerdo a lo estipulado en la Ley General de servicios de Saneamiento vigente.
- Reconocimiento de las JASS por parte de los gobiernos locales,a través de un programa de capacitación desarrollado en conjunto con los equipos técnicos de los gobiernos locales.

Cambios políticos
- Se han desarrollado estrategias de comunicación con los nuevos gobiernos locales para la ratificación de los convenios y acuerdos del Programa. Sólo en Santiago de Chuco, los compromisos asumidos con el programa no han sido considerados prioritarios por la nueva gestión.

Expansión del Programa
- Se han integrado dos nuevas provincias: Concepción (Junín) y Arequipa (Arequipa). Arequipa representa para el programa el 88% de las familias beneficiarias y concentrará la atención del programa en los próximos semestres.

Comentarios del líder de Equipo de Supervisión

De acuerdo con los comentarios de la Agencia Ejecutora

SECCIÓN 3: INDICADORES E HITOS

		Indicadores	Línea de base	Intermedio 1	Intermedio 2	Intermedio 3	Planeado	Logrado	Estado
Propósito: Fortalecer la capacidad de las comunidades y de los operadores especializados, así como la de las autoridades locales, para que puedan instrumentar modelos de expansión de servicios de agua potable y saneamiento que sean más eficientes, de mayor calidad y sostenibles.	**P.I1**	Numero mínimo de comunidades con déficit de agua potable que han aumentado la cobertura, continuidad y calidad del agua potable a por lo menos el 80% de sus habitantes, contribuyendo asi a la Meta de Desarrollo de Milenio (específicamente la séptima Meta).	0 Jun 2008				20 Jun 2012	17 Dic 2010	
	P.I2	Numero mínimo de localidades en las que se ha diseñado, implementado y probado un modelo general de representación vecinal (con diferentes variantes), de rendición de cuentas y de acceso a servicios especializados de agua potable y saneamiento.	0				20 Jun 2012	1 Jul 2010	
	P.I3	Numero minimo de operadores especializados operando y proporcionando servicios de administración y mantenimiento de sistemas de agua potable y saneamiento.	0				20 Jun 2012	0	
	P.I4	Reducción del tiempo necesario para la autorización de los perfiles y expedientes técnicos de obra en los municipios beneficiarios.	0				1 Jun 2012	0	
Componente 1: Fortalecimiento de la participación y capacidad de gestión de la comunidad y de las autoridades locales **Peso:** 80% **Clasificación:** Satisfactorio	**C1.I1**	Numero mínimo de comunidades que han iniciado la aplicación de un modelo de gestión para la sostenibilidad de los sistemas de agua potable y saneamiento.	0 Jun 2008	6 Dic 2008	16 Jun 2010		25 Jun 2011	27 Dic 2010	En curso
	C1.I2	Numero mínimo de autoridades locales de igual número de comunidades que han comenzado a recibir capacitación técnica sobre sistemas de agua potable y saneamiento.	0	12 Dic 2009			25 Jun 2011	25 Jun 2011	En curso
	C1.I3	Numero mínimo de comunidades que han realizado programas de capacitación dirigidos a docentes de escuelas sobre temas de educación y cultura del agua.	0				20 Dic 2012	16 Dic 2010	En curso
Componente 2: Promoción y	**C2.I1**	Numero mínimo de cuerpos técnicos de autoridades locales	0	6	16		25	17	Atrasado

fortalecimiento de operadores especializados		(de igual número de comunidades seleccionadas) que han iniciado la capacitación.	Jun 2008	Jun 2009	Jun 2010		Jun 2011	Jun 2011	
Peso: 15%	**C2.I2**	Numero mínimo de regiones del Programa que han iniciado la capacitación para los grupos de profesionales.	0	2	4		25	0	Finalizado
				Jun 2009	Jun 2010		Jun 2011	Jun 2011	
Clasificación: Satisfactorio	**C2.I3**	Numero mínimo de eventos de capacitación de operadores especializados.	0				6	5	Atrasado
							Ago 2010	Dic 2010	
Componente 3: Sistematización y difusión de resultados	**C3.I1**	Porcentaje de eventos de lanzamiento del Programa desarrollados.	0				100	100	Finalizado
			Jun 2008				Dic 2012	Dic 2010	
Peso: 5%	**C3.I2**	Propuesta para estandarizar los formatos de perfiles y expedientes técnicos de las obras de agua y saneamiento.	0				1	0	En curso
							Dic 2012	Dic 2010	
Clasificación: Satisfactorio	**C3.I3**	Porcentaje de actividades de difusión de los estudios de casos y lecciones aprendidas a nivel regional y nacional realizadas.	0				100		
							Jun 2012		
	C3.I4	Taller de sostenibilidad del Programa realizado.	0				1		
							Jun 2012		

	Hitos	Planeado	Fecha de cumplimiento	Logrado	Fecha alcanzada	Estado
H0	Comunidades beneficiadas por talleres de motivación	8	Jun 2008	21	Jun 2009	Logrado tarde
H1	Convenios firmados con municipios regionales que abarquen no menos de 4 localidades	4	Dic 2008	6	Dic 2008	Logrado
H2	Condiciones previas	6	Dic 2008	6	Jun 2008	Logrado
H3	Diagnósticos regionales elaborados en las regiones 3 y 4	2	Jun 2009	2	Jun 2009	Logrado
H4	Perfiles de inversión aprobados	8	Jun 2009	12	Jun 2009	Logrado
H5	Perfiles de inversión aprobados	8	Jun 2009	12	Jun 2009	Logrado
H6	Expedientes técnicos aprobados	3	Jun 2009	6	Jun 2009	Logrado
H7	Diagnósticos regionales elaborados en las regiones 1 y 2.	2	Ago 2009	2	Ago 2008	Logrado
H8	Comunidades han recibido sesiones de capacitación definidas en sus convenios	10	Dic 2009	13	Dic 2009	Logrado
H9	Convenios marco firmados	20	Jun 2010	27	Jul 2010	Logrado tarde
H10	Perfiles de inversión han sido ingresados al Banco de proyectos del SNIP y han conseguido viabilidad.	20	Jun 2010	20	Jul 2010	Logrado tarde
H11	Expedientes técnicos han sido elaborados por la respectiva instancia municipal.	18	Jun 2010	19	Jul 2010	Logrado tarde
H12	Obras de agua y saneamiento en ejecución	9	Jun 2010	9	Jul 2010	Logrado tarde
H13	[*] Diagnóstico comunitarios concluídos	20	Jun 2010	27	Jul 2010	Logrado tarde
H14	[*] Comunidades se han beneficiado de las 4 primeras sesiones de capacitación definidas en sus convenios marco.	20	Mar 2011	20	Dic 2010	Logrado
H15	[*] Se han iniciado 18obras de agua y saneamiento	18	Jun 2011	19	Dic 2010	Logrado
H16	[*] 10 comunidades aplican los modelos de gestion acordados	10	Jun 2011	11	Jun 2011	Logrado
H17	[*] 18 Comunidades han concluido el proceso de capacitacion	18	Jun 2012			
H18	Se ha desarrollado el Programa de Educacion Sanitaria y Promocion de la Higiene en al menos 15 Instituciones Educativas	15	Jun 2012			
H19	Se han realizado 4 seminarios regionales (1 nacional) de difusion asi como 2 reuniones de sosteniblidad	6	Jun 2012			

[*] Indica que el hito ha sido reformulado

FACTORES CRÍTICOS QUE HAN AFECTADO EL DESEMPEÑO
[No se reportaron factores para este período]

SECCIÓN 4: RIESGOS

RIESGOS MÁS RELEVANTES QUE PUEDEN AFECTAR EL DESEMPEÑO FUTURO

	Nivel	Acción de mitigación	Responsable
1. No existen los recursos económicos necesarios para fomentar la creación de infraestructura hidráulica en zonas pobres.	Bajo	Identificar fuentes complementarias de financiamiento, asegurarse que los proyectos seleccionados cuentan con financiamiento. La ley 29230 que impulsa las inversiones de las empresas privadas por el impuesto a la renta es un medio para mitigar la falta de fuentes de financiamiento. En los siguientes semestres se ejecutraran obras a través de está ley.	Coordinador del Proyecto
2. Existe interés de la comunidad por trabajar conjuntamente con sus autoridades locales para desarrollar modelos de gestión de sistemas de agua potable y saneamiento.	Bajo	Actividades de educación y toma de conciencia	Coordinador del Proyecto

NIVEL DE RIESGO DEL PROYECTO: Bajo **NÚMERO TOTAL DE RIESGOS:** 2 **RIESGOS VIGENTES:** 2 **RIESGOS NO VIGENTES:** 0 **RIESGOS MITIGADOS:** 0

SECCIÓN 5: SOSTENIBILIDAD

Probabilidad de que exista sostenibilidad después de terminado el proyecto: P - Probable

FACTORES CRÍTICOS QUE PUEDEN AFECTAR LA SOSTENIBILIDAD DEL PROYECTO

[No se reportaron factores para este período]

Acciones realizadas o a ser implementadas relativas a la sostenibilidad:

- Intervención conjunta de promotores sociales y técnicos en cada localidad de intervención, reforzando las capacidades de convocatoria y conocimientos de los

líderes locales.
- Desarrollar con los equipos técnicos de los gobiernos locales talleres para la implementación de las medidas normativas de la Ley General de servicios de Saneamiento vigente.
- Apoyar a los gobiernos locales en la realización de talleres de capacitación para las JASS de su jurisdicción que no han sido directas beneficiarias del programa.
- Reconocimiento formal de las JASS por parte de los gobiernos locales, a través de emisión de resoluciones de reconocimiento.
- implementar un plan de difusión del programa. Agualimpia viene divulgando los resultados del programa FOMIN-Agualimpia, como miembro de la Red Agua Segura, en todos los escenarios de intervención de la red.

SECCIÓN 6: LECCIONES PRÁCTICAS

	Relativa a	Autor
1. Institucionalización de JASS en gobiernos locales Según el artículo 169 de la Ley General de Servicios de Saneamiento (Decreto Supremo Nro. 023-2005-Vivienda) las municipalidades deben constituir una unidad de gestión para velar por la sostenibilidad de los sistemas de agua y saneamiento de su jurisdicción. En la práctica los municipios se desentienden de esta función y su compromiso culmina con las ejecuciones y entregas de obras. Para ello Agualimpia prepara un intenso programa de capacitación y acompañamiento a los equipos técnicos de gobiernos locales seleccionados; para el fortalecimiento de la relación con las JASS de su jurisdicción y generar un vínculo permanente con ellos.	Sustainability	Bautista, Luz Patricia
2. Equipamiento de JASS Sobre el programa de capacitación a las JASS en Administración, Operación y Mantenimiento, se ha visto la necesidad de dotarlos de instrumentos para la O&M de sus sistemas. Por años las JASS han cobrado poco o nada por los servicios brindados y esto no ha permitido contar con un presupuesto para la implementación de herramientas básicas para su operación y materiales para el mantenimiento. Con el propósito de lograr la sostenibilidad de las JASS, Agualimpia está dotando a cada JASS de un kit de herramientas básicas y un kit de materiales para el inicio de sus actividades de mantenimiento del sistema.	Sustainability	Bautista, Luz Patricia