

**Programa de Mejora de los Servicios de Provisión de Agua Potable  
en la Provincia de Buenos Aires**

**AR-L1345**

**MARCO DE GESTIÓN AMBIENTAL Y SOCIAL**

**Versión Final**

**Junio 2022**

## Tabla de Contenidos

1.	Introducción	7
1.1	Objetivos del MGAS	7
1.2	Alcance del MGAS	7
2.	Descripción del Programa	8
2.1	Antecedentes	8
2.2	Contexto y Justificación	9
2.3	Objetivos	10
2.4	Componentes	10
2.5	Costo y Financiamiento	10
2.6	Arreglos de Ejecución	11
3.	Marco Legal e Institucional	12
3.1	Marco Institucional	12
3.2	Marco Legal Nacional y Provincial	13
	Licenciamiento Ambiental	13
	Gestión de Recursos Hídricos	15
	Tránsito Vehicular y Seguridad Vial	16
	Gestión de Residuos Sólidos Urbanos	17
	Gestión de Residuos Industriales, Peligrosos y Especiales	17
	Gestión de Emisiones Gaseosas	19
	Energía	20
	Suelos	20
	Áreas Protegidas	21
	Flora, Fauna y Bosque Nativo	22
	Ruidos y Vibraciones	23
	Salud, Higiene y Seguridad Ocupacional	24
	Derecho a la Información Ambiental	25
	Aspectos Sociales	26
	Pueblos Indígenas y sus Comunidades	28
	Patrimonio Cultural, Arqueológico y Lugares Históricos	30

Reasentamiento Involuntario	31
3.3 Marco Normativo Internacional	32
NDAS 1 – Evaluación y Gestión de los Riesgos e Impactos Ambientales y Sociales	32
NDAS 2 - Trabajo y Condiciones Laborales	34
NDAS 3 - Eficiencia en el Uso de los Recursos y Prevención de la Contaminación	34
NDAS 5 - Adquisición de Tierras y Reasentamiento Involuntario	35
NDAS 6 - Conservación de la Biodiversidad y Gestión Sostenible de Recursos Naturales Vivos	36
NDAS 7 - Pueblos Indígenas	37
NDAS 8 - Patrimonio Cultural	38
NDAS 9 - Igualdad de Género	38
NDAS 10 - Participación de las Partes Interesadas y Divulgación de Información	39
Resumen de Cumplimiento con las Normas de Desempeño Ambiental y Social del BID	40
3.4 Otros Estándares y Documentos Marco	45
4. Marco de Gestión Ambiental y Social de Proyectos	47
4.1 Introducción	47
4.2 Criterios de Elegibilidad Socioambiental para Proyectos	49
Lista de Exclusión	49
4.3 Gestión Socioambiental en el Ciclo de Proyecto	50
Gestión Socioambiental en la Fase de Diseño	50
Gestión Socioambiental en Fase Constructiva	52
Gestión Socioambiental en Fase Operativa	53
Rol del BID	53
4.4 Planes de Gestión Ambiental y Social	55
4.5 Consultas Públicas Significativas con Partes Interesadas	56
4.6 Especificaciones Técnicas Ambientales y Sociales (ETAS)	56
4.7 Mecanismo de Atención de Reclamos y Resolución de Conflictos	56
4.8 Informes e Inspecciones	57
Informe de cumplimiento por parte del OE al BID	57
Inspecciones y Auditorías	57
Anexo 1. Ficha de Categorización Ambiental y Social	59
Anexo 2. Ficha Ambiental y Social (FAS)	61

Anexo 3. Contenido Mínimo de los Estudios de Impacto Ambiental y Social	63
Anexo 4. Índice Orientativo del Plan de Gestión Ambiental y Social a Nivel Constructivo	66
Anexo 5. Lineamientos de los Planes de Gestión Ambiental y Social	68
Objetivo	71
Descripción	71
Alcance	71
Organismos o documentación de Referencia	71
Roles y responsabilidades	72
Cronograma	72
Anexo 6. Plan de Participación de Partes Interesadas	125
Instancias de Participación según Etapa del Programa	126
Participación Equitativa e Inclusiva de las Partes Interesadas	127
Mapeo de Actores	130
Informe de Consulta Pública	131
Mecanismo de Atención de Reclamos y Resolución de Conflictos	133
Lineamientos del MARRC	133
Alcance	134
Difusión del Mecanismo de Atención de Reclamos y Resolución de Consultas (MARCC)	134
Recepción y registro de reclamos	135
Evaluación de reclamos	137
Mecanismo de Cierre de Reclamos y Monitoreo	138
Solución de Conflictos	138
Respuesta a Reclamos	138
Seguimiento y Documentación	139
Plazos	139
Monitoreo del MARCC	139
Cronograma de Implementación	139
Anexo 7. Modelo de Especificaciones Técnicas Ambientales y Sociales (ETAS)	140
1. Personal Clave	140
1.1 Responsable Ambiental y Social	140
1.2 Responsable de Higiene y Seguridad	141

2. Permisos Ambientales	141
3. Plan de Gestión Ambiental y Social	142
Anexo 8. Modelo de Informe de Cumplimiento de MPAS y Monitoreo Socioambiental	143

## Lista de Siglas y Abreviaturas

---

ABSA	Aguas Bonaerenses Sociedad Anónima
ADA	Autoridad del Agua
AID	Área de Influencia Directa
AII	Área de Influencia Indirecta
ANC	Agua no contabilizada
AP	Agua Potable
AyS	Agua y Saneamiento
AySA	Agua y Saneamientos Argentinos S.A.
BID	Banco Interamericano de Desarrollo
DIPAC	Dirección Provincial de Agua y Cloacas
DPCyC	Dirección Provincial de Compras y Contrataciones
ETIAS	Evaluación de Impacto Ambiental y Social
IFC	Corporación Financiera Internacional
MARRC	Mecanismo de Atención de Reclamos y Resolución de Conflictos
MISP	Ministerio de Infraestructura y Servicios Públicos
OE	Organismo Ejecutor
OyM	Operación y Mantenimiento
PBA	Provincia de Buenos Aires
PGL	Procedimiento de Gestión Laboral
PPA	Planta Potabilizadora de Agua
PGAS	Plan de Gestión Ambiental y Social
PGASc	Plan de Gestión Ambiental y Social a nivel constructivo
RO o ROP	Reglamento Operativo del Programa
RSU	Residuos Sólidos Urbanos
SSRH	Subsecretaría de Recursos Hídricos
UCEPO	Unidad de Coordinación y Ejecución de Proyectos de Obras
USD	Dólares Estadounidenses

---

# 1. Introducción

Este Marco de Gestión Ambiental y Social (MGAS) del “Programa de Mejora de los Servicios de Provisión de Agua Potable en la Provincia de Buenos Aires” (AR-L1345) introduce los procedimientos para la gestión ambiental y social de las intervenciones a financiar bajo el Programa, que no forman parte de la muestra representativa de proyectos del Programa.

Este MGAS se preparó en base a la definición de las medidas para mitigar los impactos y riesgos ambientales y sociales identificados en la Evaluación de Impacto Ambiental y Social de los proyectos de la *muestra* del Programa – proyectos representativos del Programa de Obras Múltiples.

Si bien los impactos y riesgos identificados en dicha Evaluación de Impacto Ambiental y Social corresponden únicamente a los proyectos de la muestra, son representativos del Programa en su conjunto, y, por tanto, aplicables a otros proyectos a financiar bajo la operación. El MGAS también incluye los responsables de la implementación de las medidas de mitigación, y el mecanismo para el monitoreo y supervisión de los resultados esperados.

## 1.1 Objetivos del MGAS

El objetivo general del MGAS es servir como un instrumento de gestión y un marco que define los lineamientos regulatorios, ambientales, sociales y de salud y seguridad ocupacional, para la ejecución de las obras que no forman parte de la muestra representativa de la Operación.

Los objetivos específicos son:

- i. Proporcionar una metodología y un conjunto de procedimientos para asegurar la sostenibilidad socioambiental de los proyectos que se financien bajo el Programa;
- ii. Brindar los lineamientos para el cumplimiento de la legislación ambiental y social aplicable; y
- iii. Establecer los lineamientos para cumplir con el Marco de Política Ambiental y Social del BID.

## 1.2 Alcance del MGAS

Este Marco establece una relación de cumplimiento de los procedimientos ambientales y sociales de las instituciones involucradas. Deberá ser aplicado por el Organismo Ejecutor y sus contratistas, con el fin de asegurar la sostenibilidad social y ambiental en el diseño y ejecución de los proyectos a ser financiados por la operación AR-L1345.

El Marco también orientará el cumplimiento de la legislación ambiental nacional y provincial, y las normas de desempeño ambientales y sociales del Banco Interamericano de Desarrollo aplicables al Programa.

## 2. Descripción del Programa

En este capítulo se presenta una descripción del **Programa de Mejora de los Servicios de Provisión de Agua Potable en la Provincia de Buenos Aires**, incluyendo objetivos, componentes y costos.

### 2.1 Antecedentes

Entre el 15 y 20% de las aguas servidas en la Provincia de Buenos Aires recibe algún tipo de tratamiento<sup>1</sup>; lo que aunado a la baja cobertura de alcantarillado (7,2 millones utilizan sistemas individuales inadecuados<sup>2</sup> en la PBA), contribuye a la contaminación de cursos de agua superficiales y acuíferos<sup>3</sup>, especialmente en los aglomerados y localidades urbanas menores a 100.000 habitantes (área de intervención de la mayoría de localidades de esta operación), áreas urbanas<sup>4</sup> y periurbanas del conurbano, donde se concentra la población con niveles de pobreza más altos<sup>5</sup>.

Esta situación es particularmente relevante ya que existe un vínculo positivo<sup>6</sup> entre calidad ambiental, salud<sup>7</sup> y disponibilidad de servicios de AyS<sup>8</sup>. La probabilidad de contraer enfermedades de origen hídrico disminuye cuando se cuenta con un servicio de agua y saneamiento<sup>9</sup>, lo que tiene un efecto directo en la reducción de la mortalidad infantil<sup>10</sup>.

El organismo que posee la competencia de rectoría sectorial de agua y saneamiento (AyS) a nivel provincial es el MISP, a través de la Subsecretaría de Recursos Hídrico (SSRH) y la Dirección Provincial de Agua y Cloacas (DIPAC). Por otro lado, las tareas de fiscalización y control son realizadas por la Autoridad del Agua (ADA) del gobierno de la PBA.

Desde el año 2002 el servicio de AyS en la PBA es administrado por Aguas Bonaerenses S.A. (ABSA), empresa pública, dependiente del gobierno de la PBA, que presta servicio a 53 municipios. Agua y

---

<sup>1</sup> Plan Federal de Agua y Saneamiento ([PFAyS](#)).

<sup>2</sup> Desagües a pozo ciego, hoyo, excavación en tierra, etc.

<sup>3</sup> Morris, B L, Lawrence, A R L, Chilton, P J C, Adams, B, Calow R C and Klinck, B A. (2003) Groundwater and its Susceptibility to Degradation: A Global Assessment of the Problem and Options for Management. Early Warning and Assessment Report Series, RS. 03-3. United Nations Environment Programme, Nairobi, Kenya ([enlace](#)).

<sup>4</sup> La mayor concentración de pobreza está en el conurbano bonaerense. En el caso de las localidades de la muestra de esta operación, San Vicente y Marcos Paz, con 12,3 y 15,8 % de la población con por lo menos una NBI tienen un % de NBI mayor que el promedio de los partidos del GBA (9,3%). El resto de las localidades de la muestra, que son todas de la zona rural, tienen un porcentaje de población con al menos una NBI, de entre 2,6 y 6%, que es más bajo, que el promedio del GBA INDEC. Encuesta Permanente de Hogares - EPH tercer trimestre 2020. [www.indec.gob.ar](http://www.indec.gob.ar)

<sup>5</sup> La cobertura de AP en poblaciones con necesidades básicas insatisfechas (NBI) se ubica en 73%, mientras que en los sectores que no presentan NBI la cobertura se eleva al 85%. Lo mismo sucede con la cobertura de alcantarillado, que en poblaciones con NBI se ubican en 31,2% mientras que en los sectores sin NBI es de 56,3%, Plan Nacional de Agua Potable y Saneamiento – 2016 ([enlace](#)).

<sup>6</sup> Prüss-Ustün, A., et al. 2014 y Kremer, M., et al. 2007.

<sup>7</sup> Según una [evaluación de impacto experimental realizada por el BID en comunidades menores de Bolivia](#), los proyectos de AyS disminuyen la incidencia de diarrea en el subgrupo de 6 a 17 años en 10 puntos porcentuales.

<sup>8</sup> Para cerrar las brechas de acceso, reducir desigualdades y lograr que los beneficios se materialicen, según la publicación insignia del Banco [DIA 2020: De estructuras a Servicios](#), además de invertir en infraestructura, hay que asegurarse que los servicios sean de calidad y que los usuarios usen la infraestructura adecuadamente.

<sup>9</sup> Un estudio en Argentina encontró que la falta de alcantarillado incrementa la probabilidad de contraer enfermedades de origen hídrico, entre un 11% y 24% Halcrow 2013 ([enlace](#)).

<sup>10</sup> Wagstaff and Claeson 2004, ([enlace](#)); Gamper-Rabindran, et. al. 2010, ([enlace](#)) y Schady, N., 2015, ([enlace](#)).



Saneamientos Argentinos (AySA) es el otro prestador y brinda servicio a la población de la CABA y a 25 partidos del Gran Buenos Aires.

## 2.2 Contexto y Justificación

Actualmente, la Provincia de Buenos Aires presenta problemáticas en el acceso a los servicios de agua y saneamiento (AyS). Si bien, entre los años 2010 y 2019 la cobertura de los servicios incrementó significativamente en materia de saneamiento y ligeramente en la provisión de agua potable<sup>11</sup> (AP), existen en la actualidad brechas de acceso<sup>12</sup> y persisten los problemas de calidad del servicio de AP.

Algunos factores que explican las brechas en cobertura incluyen: (i) falta de priorización de inversiones en el sector; (ii) falta de planificación y de una cartera de proyectos (pre-inversión) viables para cerrar las brechas de acceso existentes o para acompañar el crecimiento poblacional; (iii) recursos insuficientes para hacer frente a las necesidades de mantenimiento y expansión del servicio, afectando la sostenibilidad de los mismos<sup>13</sup>; (iv) infraestructura existente, por lo general, ha superado su vida útil<sup>14</sup> y reporta deficiencias de operación y mantenimiento (OyM); y (v) necesidad de incorporar procesos adicionales de tratamiento de agua para ajustarse a las normas de calidad establecidas.

En cuanto a la calidad del servicio, ABSA presenta desafíos en materia de gestión operacional y financiera, entre otros: (i) bajos valores de micro medición (en torno a un 30% en 2021) índice de recaudación<sup>15</sup> bajo (76% en 2021); (ii) pérdidas de agua que se estima entre 40<sup>16</sup> y 45%<sup>17</sup>, del volumen producido; (iii) retos en la calidad del agua suministrada por las características naturales del agua proveniente de los acuíferos, que presenta contaminantes naturales como arsénico, sodio y flúor y otros contaminantes como nitratos y nitritos por encima de la norma<sup>18</sup>.

---

<sup>11</sup> Según datos del Censo 2010, de la Encuesta Permanente de Hogares -EPH (cuarto trimestre de 2019) y de la Base de Información Nacional de Agua y Saneamiento (BINAS), recopilados por la Dirección nacional de Agua Potable y Saneamiento (DNAPyS), en la PBA la cobertura de AP por red era del 74,4% y se saneamiento por red 45%; para 2019 esas coberturas aumentaron a 76,5% y 55,4%, respectivamente.

<sup>12</sup> AP llega al 23,2% y saneamiento al 44,7% de la población de la PBA.

<sup>13</sup> Como se destaca en el [DIA 2020](#), la sostenibilidad de los servicios no solo se basa en las infraestructuras, sino en la forma en que se gestionan y regulan esos servicios.

<sup>14</sup> En la mayoría de los casos la infraestructura de tratamiento y distribución de AP tiene más de 70 años de antigüedad. Con base en el tipo de infraestructura y los materiales utilizados, la vida útil estimada sería: (i) para estructuras de hormigón de plantas de tratamiento, 50 años; (ii) para equipos mecánicos y eléctricos, de 15 a 25 a; y (iii) para tuberías de conducción a presión, 25 años. "EPA-816-R02-20, September, 2002 ([enlace](#))".

<sup>15</sup> Importe anual cobrado/importe anual facturado.

<sup>16</sup> Porcentaje de pérdidas en proyectos de la muestra, principalmente causado por el tipo de materiales (hormigón armado con juntas deterioradas) en las redes primarias de distribución (troncales) y que han superado su vida útil.

<sup>17</sup> Un estudio de benchmarking de ADERASA de una muestra representativa de operadores de América Latina, obtuvo niveles de micromedición del 78% y de ANC del 42% en promedio.

<sup>18</sup> La norma de calidad del agua modificó recientemente el límite permitido para el contenido de arsénico, lo que obliga a modificar los procesos de potabilización para cumplir con los parámetros permisibles emitidos por la Secretaría de Calidad en Salud y la Secretaría de Alimentos, Bioeconomía y Desarrollo Regional ([Resolución Conjunta 22/2021](#)).

## 2.3 Objetivos

El objetivo general del Programa de Mejora de los Servicios de Provisión de Agua Potable en la Provincia de Buenos Aires es contribuir a mejorar la calidad de vida de la población que vive en la Provincia de Buenos Aires mediante la provisión de servicios de agua potable.

Los objetivos específicos que se buscan son:

- i. mejorar la calidad y capacidad operativa de los servicios de agua potable; y
- ii. mejorar la gestión de ABSA y de los entes provinciales vinculados al servicio de agua y saneamiento.

## 2.4 Componentes

Los objetivos del Programa serán alcanzados mediante acciones e inversiones en los siguientes componentes:

- **Componente 1: Obras de Infraestructura e Inspección.** Las medidas a financiar incluyen: (i) obras de readecuación y/o construcción de acueductos, que incluye: la rehabilitación de pozos, redes de conducción y distribución de agua potable, la construcción y rehabilitación de cámaras y cisternas, la construcción y optimización de estaciones de bombeo; el suministro e instalación de macro y micromedidores y válvulas; y la instalación y reposición de conexiones domiciliarias; (ii) obras para mejorar la calidad y disponibilidad del agua suministrada, que incluye: la readecuación y/o construcción de plantas de abatimiento de arsénico y plantas potabilizadoras, incluyendo el suministro e instalación de equipos que garanticen el suministro de energía eléctrica de las plantas y obras complementarias; y (iii) trabajos de inspección técnica, ambiental y social de las obras.
- **Componente 2: Fortalecimiento de la Gestión en la Provisión del Servicio de Agua Potable.** Este componente financiará el fortalecimiento de la gestión de ABSA, incluyendo tanto equipamiento y capacitación para la correcta OyM de las obras a ser construidas, como otras actividades para la mejora de la gestión de ABSA; así como el fortalecimiento de los entes provinciales vinculados a los servicios de AyS; la realización de estudios hidrogeológicos; la actualización del plan director de AyS de la PBA y otras actividades (equipamiento, capacitaciones y consultorías) para fortalecer el desarrollo de nuevos proyectos y la supervisión técnica, ambiental y social de las obras en el área de concesión de ABSA.

Adicionalmente, se prevé el financiamiento de gastos administrativos y de supervisión, la auditoría externa y las evaluaciones del Programa.

## 2.5 Costo y Financiamiento

La operación se estructura como un préstamo de inversión bajo la modalidad de Operación Global de Obras Múltiples (GOM, por sus siglas en inglés), con un plazo de ejecución de 5 años.

El monto total es de USD 93.750.000, de los cuales USD 75.000.000 serán financiados con un préstamo del Capital Ordinario del Banco y USD 18.750.000 con fondos de contrapartida local.

## 2.6 Arreglos de Ejecución

El Prestatario será la Provincia de Buenos Aires (PBA) y el Garante la República Argentina.

El Organismo Ejecutor (OE) será el Ministerio de Infraestructura y Servicios Públicos de la PBA, el cual será responsable de la coordinación general del Programa y el cumplimiento de sus objetivos, a través de la Unidad de Coordinación y Ejecución de Proyectos de Obras (UCEPO).

La UCEPO coordinará los asuntos técnicos con la Dirección Provincial de Agua y Cloacas (DIPAC), dependiente de la Subsecretaría de Recursos Hídricos (SSRH), y con ABSA en carácter de Sub-Ejecutor, que será responsable por la operación y mantenimiento (OyM) de las obras.

### 3. Marco Legal e Institucional

Este capítulo describe el marco legal, sectorial e institucional, considerando las áreas ambientales, sociales, de seguridad y salud ocupacional vinculadas directamente con las intervenciones a ejecutarse.

Este marco servirá de referencia para la elaboración de los documentos ambientales y sociales específicos (EIAS y PGAS) para los proyectos que, a su vez, deberán incorporar la normativa local (municipal) vigente para cada caso de acuerdo con la naturaleza y área de intervención específica (localización geográfica).

#### 3.1 Marco Institucional

Dentro de los organismos intervinientes en el Proyecto se encuentra el **Ministerio de Infraestructura y Servicios Públicos de la Provincia de Buenos Aires (MISP)**, cuya estructura orgánico funcional fue aprobada por el Decreto N° 36/2020. Entre sus funciones pueden mencionarse: asistir en la planificación, ejecución y control de las obras públicas, políticas de urbanismo y vivienda y prestación de los servicios públicos de la provincia de Buenos Aires.

Bajo la órbita del MISP se encuentra la **Unidad de Coordinación y Ejecución de Proyectos de Obras (UCEPO)**, creada a partir del Decreto 1313/14, y se encuentra a cargo de gestionar y coordinar la ejecución de los proyectos con financiamiento externo multilateral y bilateral para el desarrollo de obra pública, sirviendo de asistencia técnica a todas las reparticiones en el ámbito del Ministerio.

También se encuentra la **Subsecretaría de Recursos Hídricos (SSRH)** quien tiene a su cargo la supervisión y coordinación del desarrollo de actividades para la realización de proyectos y obras hidráulicas, de saneamiento hidro-ambiental y de control y prevención de inundaciones de la Provincia, a la vez de atender la problemática social vinculada a las necesidades de salud y sanitarias en la planificación de las obras de agua y cloacas.

Por su parte, la **Dirección Provincial de Agua y Cloacas (DIPAC)**, dependiente de la SSRH, tiene a su cargo el diseño de proyectos de ingeniería para el abastecimiento de agua y de cloacas, basadas en las buenas prácticas de la especialidad con visión estratégica tendientes a cubrir las necesidades relevadas e identificadas en el marco del Plan Provincial de agua y cloacas.

Por otro lado, las tareas de fiscalización y control son realizadas por la **Autoridad del Agua (ADA)** del gobierno de la PBA, la cual se crea a partir de la Ley N° 12.257 “Código de Aguas”, como ente autárquico de derecho público y naturaleza multidisciplinaria, a cargo de la planificación, el registro, la constitución y la protección de los derechos, la policía y el cumplimiento y ejecución de las demás misiones que el Código y las Leyes que lo modifiquen, sustituyan o reemplacen.

En cuanto al servicio de agua y saneamiento, es administrado desde el año 2002 por **Aguas Bonaerenses S.A. (ABSA)**, empresa pública, dependiente del gobierno de la PBA. Su área de servicio comprende 89 localidades de la provincia de Buenos Aires. ABSA tiene bajo su alcance realizar tareas de captación, potabilización, transporte y distribución de agua potable, así como la colección, tratamiento y disposición final de las aguas residuales. Siempre manteniendo como objetivo asegurar la sustentabilidad del servicio y alcanzar la universalidad de su acceso.

**Agua y Saneamientos Argentinos (AySA)** es otro prestador del servicio de agua potable y tratamiento de desagües cloacales, que brinda servicios a la población de la CABA y a 26 partidos de

la provincia de Buenos Aires. Se creó el 21 de marzo de 2006 por el Decreto 304/2006 del Poder Ejecutivo Nacional y luego ratificada por el Poder Legislativo mediante la Ley N° 26.100.

En materia ambiental, se encuentra el **Ministerio de Ambiente** de la Provincia, creado a partir de la Ley de Ministerios N° 15.164 sancionada el 11 de diciembre del 2019. En el Artículo 20 BIS determina sus competencias y funciones, entre las que se le atribuye ejercer el carácter de autoridad de aplicación de la Ley N° 11.723 (Ley Integral del Medio Ambiente y los Recursos Naturales), y demás normativas ambientales complementarias; ejerciendo el poder de policía y fiscalizando toda acción que sea posible de dañar el ambiente, afectar la salud o la calidad de vida de la población, sin perjuicio de las competencias asignadas a otros organismos.

Recientemente, a través del Decreto N°39/2022, se Aprueba la Estructura Orgánico Funcional del Ministerio de Ambiente, y en su Artículo 3° absuelve al entonces Organismo Provincial para el Desarrollo Sostenible (OPDS) de las unidades orgánico-funcionales.

### 3.2 Marco Legal Nacional y Provincial

Dada la cantidad de normativa existente, se desarrollaron tablas agrupadas por temática, y divididas por nivel jurisdiccional con un breve análisis de la normativa tratada, a fin de facilitar la comprensión y referencia posterior de cada tema.

#### Licenciamiento Ambiental

Del análisis de la normativa sobre licenciamiento ambiental de la Provincia de Buenos Aires, se distingue la necesidad de desarrollar una **Evaluación de Impacto Ambiental y Social (EIAS)** de los cuatro proyectos que conforman la muestra representativa del Programa.

En el Artículo 10º de la Ley Integral del Medio Ambiente y los Recursos Naturales (Ley Provincial N° 11.723), se establece que todos los proyectos consistentes en la realización de obras o actividades que produzcan o sean susceptibles de producir algún efecto negativo al ambiente de la Provincia de Buenos Aires y/o sus recursos naturales, deberán obtener una DECLARACION DE IMPACTO AMBIENTAL (DIA) expedida por la autoridad ambiental provincial o municipal, de acuerdo a la enumeración del Anexo II de dicha Ley.

A partir del análisis de las categorías de obras sometidas al proceso de evaluación de impacto ambiental enunciadas en el Anexo II, por tratarse de intervenciones sobre acueductos y tratamiento de aguas, la ejecución de los proyectos de agua potable **corresponde a la categoría de actividades sometidas al proceso de evaluación ambiental y social** por la autoridad ambiental provincial.

En la **Tabla 1** se resume la normativa aplicable al Proyecto sobre licenciamiento ambiental.

**Tabla 1 - Normativa referida a licenciamiento ambiental**

Convenios Internacionales	
<b>Acuerdo Marco sobre Medio Ambiente del MERCOSUR/03</b>	Establece la incorporación del componente ambiental en las políticas sectoriales de los Estados, la promoción del desarrollo sustentable, tratamiento prioritario e integral de las causas y las fuentes de los problemas ambientales, entre otros aspectos.

Legislación Nacional	
<b>Constitución Nacional</b>	<p>Art N.º 41: establece que todos los habitantes tienen derecho a un ambiente sano. Art N.º 42: Derecho a la protección de su salud, seguridad, intereses y educación. Art N.º 121: “Las provincias conservan todo el poder no delegado por esta Constitución al Gobierno federal, y el que expresamente se hayan reservado por pactos especiales al tiempo de su incorporación”.</p> <p>Artículo 124: Las provincias conservan el dominio originario de los recursos naturales que se encuentren en su territorio, siendo los ríos un recurso natural enmarcado en este régimen.</p>
<b>Ley N.º 25.841/04</b>	Aprueba el Acuerdo Marco sobre Medio Ambiente del MERCOSUR.
<b>Ley N.º 25.675/02 Ley General del Ambiente.</b>	Establece los presupuestos mínimos para el logro de una gestión sustentable y adecuada del ambiente, la preservación y protección de la diversidad biológica y la implementación del desarrollo sustentable. Fija como uno de los instrumentos de la política y la gestión ambiental la Evaluación de Impacto Ambiental. (Arts. 8, 11, 12, 13, 21, Anexo I).
Legislación Provincial	
<b>Constitución de la Provincia de Buenos Aires</b>	Art N.º 28: establece que los habitantes de la Provincia tienen el derecho a gozar de un ambiente sano y el deber de conservarlo y protegerlo en su provecho y en el de las generaciones futuras. La Provincia ejerce el dominio eminente sobre el ambiente y los recursos naturales de su territorio incluyendo el subsuelo y el espacio aéreo correspondiente, el mar territorial y su lecho, la plataforma continental y los recursos naturales de la zona económica exclusiva, con el fin de asegurar una gestión ambientalmente adecuada.
<b>Disposición 4059/2009</b>	Se exige la contratación del seguro ambiental a ciertas actividades.
<b>Resolución N.º 492/19</b>	Establece el procedimiento de Evaluación de Impacto Ambiental (EIA) y los requisitos para la obtención de la Declaración de Impacto Ambiental (DIA) en el marco de la Ley N.º 11.723. Aprobación de la digitalización de los procedimientos derivados de las Leyes N.º 11.723, 11.720 y 11.459.
<b>Ley N.º 11.723 Ley Integral del Medio Ambiente y los Recursos Naturales</b>	Establece que todos los proyectos consistentes en la realización de obras o actividades que produzcan o sean susceptibles de producir algún efecto negativo al ambiente de la Provincia de Buenos Aires y/o sus recursos naturales, deberán obtener una DECLARACIÓN DE IMPACTO AMBIENTAL expedida por la autoridad ambiental provincial o municipal según las categorías enunciadas en Anexo II. El procedimiento de Evaluación de Impacto Ambiental en la PBA se describe en el Capítulo III de la Ley N.º 11.723 “De los instrumentos de la Política Ambiental”.
<b>Ley N.º 14.343 Pasivos Ambientales El Decreto 95/14 reglamentario de la ley.</b>	Identificación de pasivos ambientales y obligación de remediación de sitios contaminados y áreas con riesgo para la salud. Crea el registro. Seguro ambiental (medioambiente-convenio de delegación con Municipios-fondo FOPROA).

<b>Ley N.º 15.164/19</b>	Ley de Ministerios. Creación del Ministerio de Ambiente de la Provincia de Buenos Aires, determina competencias y funciones, entre las que se le atribuye ejercer el carácter de autoridad de aplicación de la Ley N° 11.723.
<b>Decreto N.º 39/2022</b>	Aprueba la Estructura Orgánico Funcional del Ministerio de Ambiente. Absuelve al entonces Organismo Provincial para el Desarrollo Sostenible (OPDS) de sus funciones como autoridad de aplicación ambiental de la provincia.

## Gestión de Recursos Hídricos

**Tabla 2 – Normativa referida a la Gestión de Recursos Hídricos**

<b>Legislación Nacional</b>	
<b>Ley N.º 25.688/02</b>	Ley de Gestión Ambiental de los Recursos Hídricos. Establece presupuestos mínimos ambientales para la preservación de las aguas, su aprovechamiento y uso racional, utilización de las aguas, comités de cuencas hídricas, entre otros.
<b>Decreto N.º 776/92</b>	Asigna a la Secretaría de Recursos Naturales y Ambiente Humano el poder de control de la contaminación de las aguas y preservación de los recursos hídricos y crea la Dirección de Contaminación Hídrica. Modifica Decreto 674/89.
<b>Legislación Provincial</b>	
<b>Ley N.º 12.257 Decreto N.º 3.511/2007 Código de Aguas</b>	Establece la protección, conservación y manejo del recurso hídrico. Establece distintos usos con sus correspondientes permisos y concesiones. Estos usos se discriminan en: agropecuario, industrial, recreativo, deportivo y de esparcimiento, así como también para el uso energético, minero, piscícola, para la flotación y navegación y el uso del agua con propiedades terapéuticas, medicinales y termales.
<b>Decreto 429/2013</b>	Reglamenta la Ley N° 12.257. Señala que el canon por uso del agua será el instrumento económico principal para solventar los Planes de Gestión Integrada de los Recursos Hídricos en el ámbito provincial. Los productos compuestos por un volumen igual o superior al 50% de agua serán alcanzados por un pago adicional equivalente a un 50% del canon calculado.
<b>Ley N.º 6.253/60</b>	Conservación de los Desagües Naturales (drenajes pluviales). Establece un ancho mínimo de cincuenta (50) metros a cada lado de los ríos, arroyos y canales, y de cien (100) metros en todo el perímetro de las lagunas. En caso de desborde por crecidas extraordinarias, esta zona se extenderá hasta el límite de las mismas.
<b>Ley N.º 5.965/63</b>	Protección de agua y atmósfera. Prohíbe todo tipo de descarga de efluentes residuales sólidos, líquidos o gaseosos, de cualquier origen, y delega el poder de policía de los Municipios.
<b>Resolución N.º 336/03</b>	Parámetros de vuelco de efluentes líquidos.
<b>Decreto N.º 1074/18</b>	Protección a las Fuentes de Provisión y a los Cursos y Cuerpos Receptores de Agua y a la Atmósfera. Aprueba la reglamentación de la Ley N° 5.965. Designa como Autoridad de Aplicación de la Ley N° 5.965 al Organismo Provincial para el Desarrollo Sostenible.

## Tránsito Vehicular y Seguridad Vial

**Tabla 3- Normativa referida a Tránsito Vehicular y Seguridad Vial**

Legislación Nacional	
<b>Ley N.º 24.449/94</b>	Establece que el Sistema de Señalización Vial Uniforme comprende la descripción, significado y ubicación de los dispositivos de seguridad y control del tránsito y la consecuente reglamentación de las especificaciones técnicas y normalización de materiales y tecnologías de construcción y colocación y demás elementos que hacen a la calidad y seguridad de la circulación vial (art 1).
<b>Decreto N.º 779/95</b>	Decreto reglamentario de la Ley N.º 24.449. Establece en el Anexo "L" el Sistema de Señalización Vial Uniforme.
<b>Ley N.º 26.363/08</b>	Mediante esta ley se crea la Agencia Nacional de Seguridad Vial, organismo descentralizado en el ámbito del Ministerio del Interior, con autarquía económica financiera, personería jurídica propia y capacidad de actuación en el ámbito del derecho público y del privado, la que tendrá como misión la reducción de la tasa de siniestralidad en el territorio nacional, mediante la promoción, coordinación, control y seguimiento de las políticas de seguridad vial, nacionales e internacionales.
<b>Decreto N.º 1035/02</b>	Reglamentación de la Ley N.º 24.653. Principios Generales Políticas del Transporte de Cargas. Registro Único del Transporte Automotor. Régimen Sancionatorio. Disposiciones Generales.
Legislación Provincial	
<b>Ley N.º 11.430/93</b>	Código de Tránsito. Artículos relacionados con cargas peligrosas. Establece que todo vehículo propio o de terceros que transporte sustancias explosivas, inflamables, insalubres o volátiles debe respetar las disposiciones sobre las condiciones de tránsito del art. 25, 27 y 74 de la ley, las que se considerarán también en oportunidad de obtener o renovar la revisión técnica vehicular. Establece que los choferes de vehículos que circulen con explosivos deben respetar las disposiciones de la Resolución N.º 233/88 de la Secretaría de Transporte de la Nación.
<b>Ley N.º 13.927/08</b>	Nuevo código de tránsito. Adhiere a las leyes nacionales 24.449-Ley de tránsito y seguridad vial y a la ley 26.363/08 que crea la Agencia Nacional de seguridad vial. Busca coordinar con el Gobierno Nacional, Gobiernos Provinciales y la Ciudad Autónoma de Buenos Aires, a través del organismo con competencias en la materia, la implementación de acciones y medidas pertinentes con el objeto de unificar las políticas de tránsito, seguridad vial y libertad de circulación-automotores-autopistas-educación vial.



## Gestión de Residuos Sólidos Urbanos

**Tabla 4- Normativa referida a Gestión de Residuos Sólidos Urbanos**

Legislación Nacional	
<b>Ley N.º 25.916/04 Residuos Domiciliarios</b>	Establece los presupuestos mínimos de protección ambiental para la gestión integral de los residuos domiciliarios, sean de origen residencial, urbano, comercial, asistencial, sanitario, industrial o institucional, con excepción de aquellos que se encuentren regulados por normas específicas.
Legislación Provincial	
<b>Ley N.º 13.592 Gestión Integral de los Residuos Sólidos Urbanos.</b>	Normas reglamentarias: Decreto Ley 9111/78, Res. 1143/02, Res. 1142/02. Fija los procedimientos de gestión de residuos sólidos urbanos, de acuerdo con las normas establecidas en la Ley 25.916 de “presupuestos mínimos de protección ambiental para la gestión de residuos domiciliarios”.
<b>Ley N.º 14321</b>	Establece el conjunto de pautas, obligaciones y responsabilidades para la gestión sustentable de residuos de aparatos eléctricos y electrónicos (RAEES) en la PBA.
<b>Resolución N.º 21/14</b>	Aprueba el modelo de Certificado de Tratamiento y Disposición Final de Residuos Sólidos Urbanos cuya aplicación es de carácter obligatorio.

## Gestión de Residuos Industriales, Peligrosos y Especiales

**Tabla 5 – Normativa referida a Gestión de Residuos Peligrosos**

Convenios Internacionales	
<b>Convención de Basilea/92</b>	Obliga a las partes a asegurar que los desechos peligrosos y otros desechos se manejen y eliminen de manera ambientalmente racional, aplicando controles estrictos desde el momento de la generación de un desecho peligroso hasta su almacenamiento, transporte, tratamiento, reutilización, reciclado, recuperación y eliminación final.
<b>Convenio de Estocolmo sobre Contaminantes Orgánicos Persistentes/01</b>	El objetivo del Convenio es proteger la salud humana y el medio ambiente frente a los contaminantes orgánicos persistentes. Se establece en el anexo A el listado de productos químicos a prohibir por cada parte, así como también, sus importaciones y exportaciones. También restringe la producción y utilización de ciertos productos químicos el Anexo B.
Legislación Nacional	
<b>Ley N.º 23.922/91</b>	Aprueba Convenio de Basilea sobre el control de los movimientos transfronterizos de los desechos peligrosos y su eliminación.
<b>Ley N.º 26.664/11</b>	Aprueba enmienda al convenio de Basilea sobre el Control de los Movimientos Transfronterizos de los Desechos Peligrosos y su Eliminación, suscripta en Ginebra, Confederación Suiza.
<b>Ley N.º 26.011/05</b>	Aprueba el Convenio de Estocolmo sobre Contaminantes Orgánicos Persistentes.

<b>Ley N.º 24.051/92 Ley de Residuos Peligrosos</b>	Establece etapas de generación, manipulación, transporte y tratamiento. Normas por cumplimentar. En Anexo I adjunta tipos de residuos peligrosos según corrientes (origen) y por contenido de cierto constituyente. (Y26: compuestos por Cadmio; Y22: compuestos por Cobre; Y31: compuestos por Plomo)
<b>Decreto N.º 831/93</b>	Reglamentario de la Ley 24.051.
<b>Resolución SRNyAH N.º 224/94</b>	Define los residuos peligrosos en términos de niveles de riesgo. Establece los requerimientos que, a solicitud de la Secretaría de Ambiente y Desarrollo Sustentable de la Nación, deben tener en cuenta: Generadores y Operadores; Transportistas y Tratadores. También se definen responsabilidades específicas, sanciones y multas.
<b>Resolución N.º 197/19</b>	Crea el procedimiento de Régimen Simplificado de Generadores Menores de Residuos Peligrosos, en los términos de la Ley N.º 24.051, artículo 14 del Decreto 831/93, cuyas actividades de manipulación, transporte, tratamiento y/o disposición final se desarrollen conforme el Plan de Gestión previsto en el Anexo I.
<b>Ley N.º 25.612/02</b>	Establece los Presupuestos Mínimos para la Gestión de Residuos Industriales y de Actividades de Servicio, con el objetivo de minimizar los riesgos potenciales de los residuos en todas las etapas de la gestión integral; reducir la cantidad que se generan; promover la utilización y transferencia de tecnologías limpias y adecuadas para la preservación ambiental. Deroga en art. 60 la ley 24.051.
<b>Resolución MAyDS N.º 522-E/16</b>	Enuncia Gestión de REGU (Residuos Especiales de Generación Universal), siendo considerado a este como todo aquel cuya generación devenga del consumo masivo y por sus consecuencias ambientales o características de peligrosidad, requieran de una gestión ambientalmente adecuada y diferenciada de otros residuos.
<b>Legislación Provincial</b>	
<b>Ley N.º 11.720</b>	La Ley N.º 11.720, regula la generación, manipulación, almacenamiento, transporte, tratamiento y disposición final de residuos especiales en el territorio de la Provincia de Buenos Aires. Decreto reglamentario 806/97. En relación con el almacenamiento transitorio de residuos especiales, el Anexo VI detalla los requisitos mínimos (complementa Resolución 592/00). Decreto 650/11. Introduce modificaciones a la reglamentación de la Ley 11.720, principalmente en relación con cálculo de tasa anual y define los conceptos de pequeño generador y generador eventual.
<b>Ley N.º 11.382/92</b>	Modificatoria del Código de faltas y multas. Modifica la Ley N.º 8.031/73 (Código de faltas) en lo referente a las faltas y multas relacionadas con el transporte, depósito y otros referentes a residuos.
<b>Ley N.º 1.347</b>	Residuos Patogénicos. Modificada por la Ley N.º 12.019 y vetada parcialmente por el Decreto N.º 3.232/92, y su Decreto Reglamentario N.º 450/94, modificado por el Decreto N.º 403/97
<b>Decreto N.º 650/2011</b>	Modifica la reglamentación de los artículos 2º), 4º), 5º), 6º), 7º), 8º), y 58) contenidos en el artículo 1º del Decreto N.º 806/97, reglamentario de la Ley N.º 11.720.
<b>Resolución N.º 215/98</b>	“Registro Provincial de Generadores de Residuos Especiales” y “Registro de Provincial de Operadores y Transportistas de Residuos Especiales”.

## Gestión de Emisiones Gaseosas

Tabla 6- Normativa referida a Gestión de Emisiones Gaseosas

Convenios Internacionales	
<b>Convención Marco de las Naciones Unidas sobre el Cambio Climático (CMNUCC)/94</b>	El objetivo es lograr la estabilización de las concentraciones de gases de efecto invernadero en la atmósfera a un nivel que impida interferencias antropogénicas peligrosas en el sistema climático y en un plazo suficiente para permitir que los ecosistemas se adapten naturalmente al cambio climático, asegurando que la producción de alimentos no se vea amenazada y permitiendo que el desarrollo económico prosiga de manera sostenible.
<b>Convenio de Viena para la Protección de la capa de Ozono/01</b>	Establece que las partes cooperarán mediante la investigación e intercambio de información de manera de comprender y evaluar mejor los efectos de las actividades humanas sobre la capa de ozono. Los objetivos se encuentran en el Protocolo de Montreal.
<b>Acuerdo de París (2016)</b>	Acuerdo dentro del marco de la Convención Marco de las Naciones Unidas sobre el Cambio Climático que establece medidas para la reducción de las emisiones de Gases de Efecto Invernadero (GEI) a través de la mitigación, adaptación y resiliencia de los ecosistemas a efectos del Calentamiento Global. Su aplicabilidad sería para el año 2020, cuando finaliza la vigencia del Protocolo de Kioto.
Legislación Nacional	
<b>Ley N.º 23.724/89</b>	Aprueba el Convenio de Viena para la Protección de la capa de Ozono. Establece las definiciones, obligaciones generales, entre otros.
<b>Ley N.º 20.284/73</b>	Conservación y control de la contaminación atmosférica. Salud pública, higiene y sanidad, bienestar social, protección del ambiente humano y contaminación ambiental. No está reglamentada, pero contiene estándares de calidad.
<b>Ley N.º 24.295/93</b>	Aprueba la Convención Marco de las Naciones Unidas sobre el Cambio Climático.
<b>Ley N.º 25.438/01</b>	Aprueba el Protocolo de Kioto de la Convención Marco de las Naciones Unidas sobre el Cambio Climático, con el fin de reducir emisiones gaseosas al ambiente.
<b>Ley N.º 27.137/15</b>	Establece enmienda de Doha al Protocolo de Kioto, con nuevo período de compromiso de reducción de emisiones de gases de efecto invernadero.
<b>Ley N.º 27.270/16</b>	Aprueba el Acuerdo de París
<b>Decreto Reglamentario N.º 831/93</b>	Indica estándares de emisiones gaseosas de fuentes fijas y niveles guía para sustancias peligrosas. Reglamentario de la Ley 24.051 de residuos.
<b>Decreto Reglamentario N.º 779/95</b>	Decreto reglamentario de la ley N.º 24.449 correspondiente a la Ley nacional de Tránsito y Seguridad Vial, donde establece medición de emisiones de vehículos livianos equipados con motores ciclo Otto, medición de emisiones de partículas visibles (humo) de motores Diesel y de vehículos.

Legislación Provincial	
<b>Decreto N.º 1074/18</b>	Protección a las Fuentes de Provisión y a los Cursos y Cuerpos Receptores de Agua y a la Atmósfera. Aprueba la reglamentación de la Ley N° 5.965. Designa como Autoridad de Aplicación de la Ley N° 5.965 al Organismo Provincial para el Desarrollo Sostenible.

## Energía

**Tabla 7 – Normativa referida a Energía**

Legislación Nacional	
<b>Ley N.º 24.065/91</b>	En Art. 17: La infraestructura física, las instalaciones y la operación de los equipos asociados con la generación, transporte y distribución de energía eléctrica deben adecuarse a las medidas destinadas a la protección de las cuencas hídricas y de los ecosistemas involucrados. En Art. 56: Fija que es obligación y función del Ente Nacional Regulador de la Electricidad (ENRE) el velar por la protección de la propiedad, el medio ambiente y la seguridad pública en la construcción y operación de los sistemas de generación, transporte y distribución de electricidad.
<b>Disposición N.º 57-E/17</b>	Establece que los beneficiarios del régimen de fomento nacional para el uso de fuentes renovables de energía destinada a la producción de energía eléctrica podrán solicitar la aplicación de los beneficios otorgados en los respectivos certificados de inclusión en el citado régimen, de acuerdo con la Res. N.º 72/16.
Legislación Provincial	
<b>Ley N.º 11.769</b>	Regula las actividades de generación, transporte y distribución de energía eléctrica que se desarrollen en el territorio de la Provincia de Buenos Aires. Crea el Organismo de Control de Energía Eléctrica de la Provincia de Buenos Aires (OCEBA) que tiene a su cargo el contralor y fiscalización del Servicio.

## Suelos

**Tabla 8- Normativa referida a Suelos**

Convenios Internacionales	
<b>Convención de las Naciones Unidas de Lucha contra la Desertificación (CNULD)/96</b>	Adopta el Plan de Acción para Combatir la Desertificación. El objetivo es luchar contra la desertificación y mitigar los efectos de la sequía en los países afectados por sequía grave o desertificación; la prevención o reducción de la degradación de tierras y recuperación de tierras desertificadas.
Legislación Nacional	
<b>Ley N.º 24.701/96</b>	Aprueba la Convención de las Naciones Unidas de lucha contra la desertificación, entendiéndose como la degradación de las tierras de zonas áridas, semiáridas y subhúmedas.
<b>Ley N.º 22.428/81</b>	Establece preservación del Recurso Suelo.
<b>Decreto Reglamentario N.º</b>	Establece la importancia de la conservación y recuperación de la

<b>681/81</b>	capacidad productiva de los suelos.
<b>Legislación Provincial</b>	
<b>Decreto-Ley N.º 8912/77.</b>	Ley de Ordenamiento Territorial y Uso del Suelo Uno de los pilares de la gestión ambiental lo constituye el ordenamiento territorial en cuanto al uso y ocupación del suelo. Existe un Texto Ordenado por Decreto 3389/87 con las modificaciones del Decreto-Ley N°10128 y las Leyes N°10653, 10.764,13127 y 1 3342. Rige el ordenamiento del territorio de la Provincia, y regula el uso, ocupación, subdivisión y equipamiento del suelo. Los municipios en virtud de esta ley se obligan a sancionar en su territorio los Códigos Urbanísticos siguiendo los principios de la Ley.
<b>Ley N.º 13127/03</b>	Modifica el artículo 60 del Decreto-Ley 8.912/77: "Por ninguna razón podrá modificarse el destino de las áreas verdes y libres públicas, pues constituyen bienes del dominio público del Estado, ni desafectarse para su transferencia a entidades o personas de existencia visible o personas jurídicas públicas o privadas, ni aún para cualquier tipo de edificación, aunque sea de dominio público, que altere su destino. Todo ello salvo el caso de permuta por otros bienes de similares características que permitan satisfacer de mejor forma el destino establecido."

## Áreas Protegidas

**Tabla 9- Normativa referida a Áreas Protegidas**

<b>Legislación Nacional</b>	
<b>Ley N.º 22.351/80</b>	Regula el Sistema Nacional de Áreas Protegidas (parques, reservas nacionales y monumentos naturales) y establece que se deben mantener las áreas que sean representativas de una región fitozoogeográfica sin alteraciones, prohibiéndose en ellos toda explotación económica.
<b>Decreto N.º 2.148/90</b>	Refiere a las Reservas Naturales Estrictas y a la conservación de la diversidad biológica argentina.
<b>Decreto N.º 453/93</b>	Introduce dos nuevas categorías, las Reservas Naturales Silvestres y las Reservas Naturales Educativas.
<b>Ley N.º 24.702/96</b>	Establece diversas especies como Monumentos Naturales.
<b>Ley Provincial</b>	
<b>Ley N.º 10.907</b>	Declara reservas naturales aquellas áreas que, por razones de interés general, especialmente de orden científico, económico, estético o educativo deban sustraerse de la libre intervención humana a fin de asegurar la existencia a perpetuidad de uno o más elementos naturales o la naturaleza en su conjunto, por lo cual se declara de interés público su protección y conservación. Modificada por las leyes 12.459 y 12.905.
<b>Decreto Reglamentario N.º 218/94</b>	Describe quienes podrán ser autorizados para realizar investigaciones científicas en las reservas naturales reconocidas.

## Flora, Fauna y Bosque Nativo

Tabla 10- Normativa referida a Flora, Fauna y Bosque Nativo

Convenios Internacionales	
<b>Convención sobre la Conservación de las Especies Migratorias de Animales Silvestres (CMS) o “Convenio de Bonn” /83</b>	Persigue conservar las especies marinas y terrestres y de aves migratorias en todo su ámbito de aplicación. Es un tratado intergubernamental, concluido bajo la égida del Programa de las Naciones Unidas para el Medio Ambiente, que se ocupa de la conservación de la vida silvestre y de los hábitats a una escala global.
<b>Convenio de Ramsar/75</b>	Su principal objetivo es la conservación y el uso racional de los humedales mediante acciones locales, regionales y nacionales y gracias a la cooperación internacional, como contribución al logro de un desarrollo sostenible en todo el mundo.
Legislación Nacional	
<b>Ley N.º 23.918/91</b>	Aprueba la Convención sobre la Conservación de las Especies Migratorias de Animales Silvestres estableciendo definiciones, principios fundamentales, las especies migratorias amenazadas (apéndice I), especies migratorias de objeto de acuerdos (apéndice II), directivas sobre la conclusión de acuerdos, entre otros.
<b>Ley N.º 23.919/91</b>	Aprueba la Convención Relativa a los Humedales de Importancia Internacional especialmente como Hábitat de Aves Acuáticas (Ramsar).
<b>Ley N.º 26.331/07</b>	Establece presupuestos mínimos de protección ambiental de bosques nativos. A través de un proceso participativo cada jurisdicción deberá realizar el Ordenamiento Territorial de Bosques Nativos (OTBN) de su territorio.
<b>Ley N.º 25.080/98</b>	Ley de inversiones para Bosques Cultivados, en la cual se instituye un régimen de promoción de las inversiones que se efectúen en nuevos emprendimientos forestales y en las ampliaciones de los bosques existentes.
<b>Ley N.º 24.375/94</b>	Adhiere al convenio sobre la protección de la Diversidad Biológica (Río de Janeiro el 5/06/92).
<b>Ley N.º 22.421/81</b>	Regula temas concernientes a protección, comercialización, importación y exportación de especies, caza deportiva, comercial y científica.
<b>Ley N.º 13.273/48</b>	Establece la defensa, mejoramiento y ampliación de bosques (formación leñosa, natural o artificial). Modificadas por la Leyes 14.008, 20.531, 20.569 y 21.990.
<b>Decreto reglamentario N.º 91/09</b>	Establece reglamentación de la Ley N.º 26.331.
<b>Decreto reglamentario N.º 133/99</b>	Reglamenta la Ley N.º 25.080. Establece la promoción industrial, industrial forestal, regímenes de promoción, beneficios tributarios, entre otros.
<b>Decreto reglamentario N.º 666/97</b>	Establece reglamentación de la Ley N.º 22.421.
<b>Decreto N.º 522/97</b>	Establece especies amenazadas de fauna y flora silvestre.
<b>Decreto reglamentario N.º 710/95</b>	Establece defensa de la riqueza forestal, crea obligaciones y clasificaciones. Forestación y Reforestación. Penalidades.

<b>Resolución N.º 477/18</b>	Establece que toda importación, exportación y reexportación de especímenes de flora silvestre incluidos en Apéndice, requerirá la previa intervención de la Dirección Nacional de Biodiversidad de la Secretaría de Política Ambiental en Recursos Naturales.
<b>Legislación Provincial</b>	
<b>Ley N.º 12.704 Paisaje Protegido de interés</b>	Se establecen y regulan las condiciones para las áreas que sean declaradas “paisaje protegido de interés provincial” o “espacio verde de interés provincial”. Ambas declaraciones previamente deben contar con un estudio ambiental que justifique tal declaración. Estas áreas si bien son declaradas de interés por ley provincial, el ámbito de aplicación son los municipios donde se encuentran y gozan de su protección, conservación, control y fiscalización y planes de manejo.
<b>Ley N.º 14888/17</b>	Establece normas de protección de los bosques nativos de la provincia. Aprueba el ordenamiento territorial según ley nacional N.º 26331.
<b>Decreto N.º 366 E/17</b>	Aprueba la reglamentación de la Ley N.º 14.888. Designa autoridad de aplicación al organismo Provincial para el desarrollo sostenible y al Ministerio de Agroindustria.
<b>Ley N.º 12.276 Régimen del arbolado público</b>	Establece la necesidad de que los gobiernos municipales presenten anualmente un plan de forestación y/o reforestación, para lo cual deberán contar las Municipalidades en su Presupuesto de cada año con una partida destinada a ese fin.

## Ruidos y Vibraciones

**Tabla 11- Normativa referida a Ruidos**

<b>Legislación Nacional</b>	
<b>Código Civil</b>	En el Art. 2618 estipula que “las molestias que ocasionen el humo, calor, olores, luminosidad, ruidos, vibraciones o daños similares por el ejercicio de actividades en inmuebles vecinos no deben exceder la normal tolerancia teniendo en cuenta las condiciones del lugar y aunque mediare autorización administrativa para ellas”.
<b>Ley N.º 19.587/72</b>	Esta ley y sus decretos reglamentarios determinan las condiciones de seguridad que debe cumplir cualquier actividad industrial a nivel nacional a fin de proteger a los trabajadores y disminuir los riesgos a los que están expuestos. Esta ley fue actualizada mediante Decreto 911/96, específicamente referido a las actividades en la construcción.
<b>Decreto N.º 351/79</b>	Reglamenta a la ley N.º 19.587, estableciendo que si bien el límite máximo tolerado es de 90 Dba (Anexo V), este decreto considera los 85 Dba como un nivel de precaución.
<b>Legislación Provincial</b>	
<b>Resolución N.º 159/96 y Resolución N.º 94/02</b>	Métodos de medición y clasificación de ruidos molestos al vecindario (según Norma IRAM 4962/84) (Aplicable a establecimientos industriales según la ley 11.459 y su DR. 1.741/96).



## Salud, Higiene y Seguridad Ocupacional

**Tabla 12- Normativa referida a Salud, Higiene y Seguridad Ocupacional**

Legislación Nacional	
<b>Ley N.º 19.587/72</b>	Ley General de Higiene y Seguridad Laboral. El objetivo es proteger y preservar a los trabajadores, como así también la disminución de accidentes y enfermedades.
<b>Ley N.º 24.028/91</b>	Establece presupuestos de responsabilidad. Accidentes, acción contra terceros, indemnizaciones, asistencia médica, fondo de garantía, entre otras.
<b>Ley N.º 24.557/95</b>	Conforma el marco regulatorio que establece el sistema integral de prevención de riesgos del trabajo (SIPRIT), y el régimen legal de las aseguradoras de riesgos de trabajo (ART). Resulta de aplicación en materia de accidentes de trabajo y enfermedades profesionales. Regula la responsabilidad y obligaciones de los empleadores al respecto. Decreto N.º 84/96.
<b>Decreto Nacional N.º 334/96</b>	Reglamenta la Ley 24.445/95 y pone exclusivamente en cabeza de la Aseguradora o del empleador autoasegurando la obligación de otorgar las prestaciones, en caso de accidente de trabajo o enfermedad profesional.
<b>Decreto reglamentario N.º 1.338/96</b>	Reemplaza Títulos II (Prestaciones de Medicina y de Higiene y Seguridad en El Trabajo) y VIII (Estadísticas de accidentes y enfermedades del trabajo) del Anexo I del Decreto N.º 351/79. Reemplaza Anexo VIII del decreto N.º 351/79.
<b>Decreto reglamentario N.º 1.792/92</b>	Reglamentario de la Ley N.º 24.028/91.
<b>Decreto reglamentario N.º 351/79</b>	Actualiza métodos y normas técnicas referidas a Medidas de Seguridad en el trabajo.
<b>Decreto reglamentario N.º 170/96</b>	Fija criterios de la estructura del plan de Mejoramiento (Art. 4 de la ley) y métodos de solución de conflictos acordes a la relación que une las partes.
<b>Decreto N.º 1.057/03</b>	Modifica Decreto N.º 911/96 y 351/79 con la finalidad de facultar a la superintendencia de riesgos del trabajo para actualizar las especificaciones técnicas de los reglamentos de higiene y seguridad en el trabajo.
<b>Decreto N.º 911/96</b>	Establece reglamento de Higiene y Seguridad en el trabajo para la industria de la construcción.
<b>Resolución N.º 523/95</b>	Establece especificaciones de Agua para Bebida, modificatoria de Art. 58 del Decreto N.º 351/79.
<b>Resolución SRT N.º 299/11</b>	Establece reglamentaciones que procuran la provisión de elementos de protección personal confiables a los trabajadores.
<b>Resolución SRT N.º 463/09 y N.º 529/09 (modificatoria de 463/09)</b>	Establece solicitud y contrato Tipo de Afiliación a ART, registro de Cumplimiento de Normas de Salud, Higiene y Seguridad en el Trabajo y relevamiento general de riesgos laborales.
<b>Resolución SRT N.º 103/05</b>	Establece sistemas de gestión de la seguridad y la salud en el Trabajo.
<b>Resolución N.º 295/03</b>	Establece especificaciones técnicas sobre ergonomía y levantamiento manual de cargas. Modifica Decreto 351/79.
<b>Disposición N.º 02/83 de la Dirección Nacional de</b>	Establece que los elementos de higiene personal deben quedar a consideración de servicios de Medicina y de Higiene y Seguridad.



<b>Higiene y Seguridad en el Trabajo</b>	Aclaratorio de Art. 42, Anexo I del Decreto 351/79 “solamente refiere a características constructivas del establecimiento.”
<b>Legislación provincial</b>	
<b>Ley N.º 14.408/12</b>	Se crean los comités mixtos de salud, higiene y seguridad en el empleo, con el objeto de mejorar las medidas de prevención de riesgos para la salud, higiene y seguridad en el trabajo.
<b>Ley N.º 15105/18</b>	Creación del colegio de profesionales de la Higiene y Seguridad en el trabajo de la Provincia de Buenos Aires.
<b>Decreto N.º 1.237/04</b>	Convenio entre la Provincia y la Nación respecto a Ley N.º 24.557 Prevención de Riesgos Se aprueba el Convenio suscripto entre el Ministerio de Trabajo de la Provincia de Buenos Aires y la Superintendencia de Riesgos del Trabajo con el objeto de coordinar tareas en el ámbito de la Provincia de Buenos Aires, a fin de ampliar los alcances y fortalecer el funcionamiento integral del sistema instaurado por la Ley Nacional N.º 24.557 en materia de prevención de riesgos del trabajo y el cumplimiento de la normativa vigente en materia de Higiene y Seguridad en el trabajo.

## Derecho a la Información Ambiental

**Tabla 13- Normativa referida a acceso a la información ambiental**

<b>Legislación Nacional</b>	
<b>Ley N.º 25.831/04 Régimen de Libre Acceso a la Información Pública Ambiental</b>	Establece los presupuestos mínimos de protección ambiental para garantizar el derecho de acceso a la información ambiental que se encontrare en poder del Estado, tanto en el ámbito nacional como provincial, municipal y de la Ciudad de Buenos Aires, como así también de entes autárquicos y empresas prestadoras de servicios públicos, sean públicas, privadas o mixtas.
<b>Ley N.º 27.275/16 Derecho de Acceso a la Información Pública</b>	El objetivo de la Ley es garantizar el efectivo ejercicio del derecho de acceso a la información pública, promover la participación ciudadana y la transparencia de la gestión pública. Establece principios, plazos, define excepciones y mecanismos de solicitud de información y vías de reclamo, entre otros aspectos.
<b>Decreto N.º 206/17</b>	Decreto reglamentario de la Ley N.º 27.275/16.
<b>Ley N.º 26.653/10 Acceso a la Información pública</b>	Accesibilidad de la Información en las Páginas Web. Autoridad de Aplicación. Plazos. Reglamentación. La Ley refiere a respetar en los diseños de las páginas Web las normas y requisitos sobre accesibilidad de la información que faciliten el acceso a sus contenidos, a todas las personas con discapacidad con el objeto de garantizarles la igualdad real de oportunidades y trato, evitando así todo tipo de discriminación.
<b>Legislación Provincial</b>	
<b>Ley N.º 12.475/00</b>	Derecho a la información administrativa de naturaleza pública. Decreto Reglamentario 2549/04. Establece lo relativo a que toda persona física o jurídica tiene derecho de acceso a documentos administrativos de naturaleza pública correspondientes a organismos, entidades, empresas, sociedades, dependencias y todo otro ente que funcione bajo jurisdicción del Poder Ejecutivo.

## Aspectos Sociales

**Tabla 14- Normativa referida a la Gestión Social**

Convenios Internacionales	
<b>Ley N.º 23.179</b>	La Convención sobre la Eliminación de Todas las Formas de Discriminación contra la Mujer (CEDAW) aprobada por Resolución 34/180 de la Asamblea General de las Naciones Unidas del 18 de diciembre de 1979, y suscripta por la República Argentina el 17 de julio de 1980, cuyo texto forma parte de la presente Ley.
<b>LEY N.º 26.202</b>	Convención internacional sobre la protección de los derechos de todos los trabajadores migratorios y de sus familiares.
<b>Ley N.º 24.632</b>	Aprobación de la Convención Interamericana para Prevenir, Sancionar y Erradicar la Violencia contra la Mujer (Convención de Belém Do Pará).
<b>Ley N.º 26.378/08</b>	Convención Internacional sobre los Derechos de las personas con discapacidad.
Legislación Nacional	
<b>Ley N.º 27.360/17</b>	Convención Interamericana sobre la Protección de los derechos humanos de las personas mayores.
<b>Ley N.º 26.378/08</b>	Convención Internacional sobre los Derechos de las personas con discapacidad.
<b>Ley N.º 22.431/81</b>	Sistema de protección integral de los discapacitados.
<b>Ley N.º 24.901/97</b>	Sistema de prestaciones básicas en habilitación y rehabilitación integral a favor de personas con discapacidad.
<b>Resolución N.º 69/20</b>	La resolución garantiza que las personas con discapacidad sigan manteniendo sus prestaciones básicas a distancia a través de teletrabajo, telefonía o utilizando cualquier otro dispositivo técnico, que permita la continuidad de esta
<b>Ley N.º 26.522/09</b>	Inclusión del recuadro en el que se encuentra la interpretación en lengua de señas en las transmisiones de Presidencia de la Nación.
<b>Ley N.º 26.858/13</b>	Derecho de acceso, deambulacion y permanencia. Personas con discapacidades acompañadas de Perro Guía o de Asistencia.
<b>Ley N.º 26.485/09 Violencia de Género</b>	Protección Integral para prevenir, sancionar y erradicar la violencia contra las mujeres en los ámbitos en que desarrollen sus relaciones interpersonales.
<b>Ley N.º 27.499/18</b>	Ley Micaela – Capacitación obligatoria en temáticas de género y violencia contra las mujeres para todas las personas que integran los tres poderes del Estado.
<b>Ley N.º 27.410/17</b>	Concientización sobre la violencia de género.
<b>Ley N.º 26.743/12</b>	Ley de Identidad de Género. Reconoce el derecho de toda persona a desarrollarse libremente conforme a su identidad de género.
<b>Ley N.º 24.012/91</b>	Ley de cupo Femenino.
<b>Decreto N.º 721/20</b>	Cupo Laboral. La Ley establece que, en el sector público nacional, en los términos del Art. 8 de la ley N.º 24.156, los cargos de personal deberán ser ocupados en una proporción no menor al 1% de la totalidad de estos por personas travestis, transexuales, transgénero que reúnan las condiciones de idoneidad para el cargo. Dicho porcentaje deberá ser asignado a las mencionadas personas en cualquiera de las modalidades de contratación vigentes.
<b>Ley N.º 26.618/10</b>	Matrimonio Civil. Matrimonio entre las personas del mismo sexo.

<b>Decreto N.º 1.363/97</b>	Revisión de los regímenes que regulan la relación de empleo público a fin de garantizar la igualdad de oportunidades.
<b>Ley N.º 25.673/02</b>	Programa Nacional de Salud Sexual y Procreación Responsable, en el ámbito del Ministerio de Salud.
<b>Ley N.º 26.150/06</b>	Programa Nacional de Educación Sexual Integral.
<b>Ley N.º 26.364/08</b>	Prevención y sanción de la trata de personas y asistencia a sus víctimas.
<b>Decreto N.º 123/21</b>	Crea el Consejo Federal para la prevención y el abordaje de femicidios, travesticidios y transfemicidios en el ámbito del Programa Interinstitucional de abordaje integral de las violencias extremas por motivos de género.
<b>Ley N.º 27.501/19</b>	Incorpora al artículo 6º de la ley N.º 26.485, de Protección integral para prevenir, sancionar y erradicar la violencia contra las mujeres, la violencia contra las mujeres en el espacio público. Agrega, así, el inciso g) como una modalidad de la violencia contra las mujeres.
<b>Ley N.º 27.533, modificación de Ley 26.485</b>	Adiciona a la definición de violencia contra las mujeres, aquella que afecta la participación política (art.2). Define la violencia política como aquella que se dirige a menoscabar, anular, impedir, obstaculizar o restringir la participación política de la mujer (art.3). Define violencia pública-política contra las mujeres (art.4).
<b>Decreto N.º 522/17</b>	Reglamenta la Ley N.º 26.879, de Creación del Registro Nacional de datos genéticos vinculados a delitos contra la integridad sexual.
<b>Ley N.º 27.210/15</b>	Créase el Cuerpo de Abogadas y Abogados para Víctimas de Violencia de Género, en el ámbito de la Secretaría de Justicia del Ministerio de Justicia y Derechos Humanos de la Nación, el que tendrá como misión garantizar el acceso a la justicia de las personas víctimas de violencia de género en consonancia con las prescripciones de la ley 26.485 de Protección integral para prevenir, sancionar y erradicar la violencia contra las mujeres en los ámbitos en que desarrollen sus relaciones interpersonales y hacer efectivo el ejercicio y goce de los derechos consagrados en ésta y otras normas relacionadas con la problemática.
<b>Ley N.º 26.842/12 que modifica ley 26.364</b>	Trata de personas y asistencia a sus víctimas. Prevención y sanción. Código Penal y Código Procesal Penal.
<b>Legislación Provincial</b>	
<b>Ley N.º 12.569</b>	La presente Ley entiende por violencia familiar, toda acción, omisión, abuso, que afecte la vida, libertad, seguridad personal, dignidad, integridad física, psicológica, sexual, económica o patrimonial, de una persona en el ámbito del grupo familiar, aunque no configure delito. Se aplicará también cuando se ejerza violencia familiar sobre la persona con quien tenga o haya tenido relación de noviazgo o pareja o con quien estuvo vinculado por matrimonio o unión de hecho.
<b>Decreto N.º 997/20</b>	Crea, en la órbita de la Subsecretaría de Políticas Contra las Violencias por Razones de Género del Ministerio de las Mujeres, Políticas de Géneros y Diversidad Sexual, el Sistema Integrado de Políticas Públicas Contra las Violencias por Razones de Género de la Provincia de Buenos Aires (SIPP), como propuesta metodológica para el abordaje de la gestión pública en violencia por razones de género.
<b>Resolución N.º 48/21</b>	Aprueba la “Guía de Atención Primaria Telefónica de la Línea 144 PBA”. La aplicación de la guía de atención será de implementación

	obligatoria para las teleoperadoras y los equipos interdisciplinarios. La Línea 144 PBA en la esfera del Ministerio de las Mujeres, Políticas de Géneros y Diversidad Sexual supuso una transformación integral respecto de los lineamientos de atención, asesoramiento, contención y abordaje de las situaciones de violencias por razones de género.
<b>Ley N.º 14.772</b>	Creación en todo el ámbito de la provincia de Buenos Aires el programa “#NIUNAMENOS” de erradicación de las violencias contra las mujeres.
<b>Ley N.º 14603</b>	Registro único de casos de violencia de género (Subsecretaría de género y diversidad sexual). Reglamentación <b>Decreto 459 E/2017</b> .
<b>Decreto N.º 5/21</b>	Creación del Programa de abordaje integral ante femicidios, transfemicidios y travesticidios en el Ministerio de las Mujeres, Políticas de géneros y diversidad sexual.
<b>Decreto N.º 459/2010. Educación</b>	Crea el Programa “Conectar Igualdad. Com. Ar” de incorporación de la nueva tecnología para el aprendizaje de alumnos y docentes.
<b>Decreto N.º 345/2012 Cultura</b>	Crea el Plan Nacional Igualdad Cultural. Crea la Comisión de Planificación y Coordinación Estratégica del Plan Nacional Igualdad Cultural. Modifica el Decreto 835/2011.

## Pueblos Indígenas y sus Comunidades

**Tabla 15 – Normativa relacionada a Pueblos Indígenas y sus Comunidades**

Convenios Internacionales	
<b>Convenio N.º 169 de la OIT (Ley N.º 24.071)</b>	El Convenio 169 de la Organización Internacional del Trabajo sobre pueblos indígenas y tribales, también conocido como Convención 169 de la OIT o Convenio 169 de la OIT, es una convención adoptada por la Organización Internacional del Trabajo (OIT) en 1989. Es el principal instrumento internacional sobre derechos de los pueblos indígenas. A 2016, ha sido ratificado por 22 estados. El Convenio 169 de la OIT es el más importante instrumento internacional que garantiza los derechos indígenas. Su fuerza radica y depende, de todos modos, de un alto número de naciones ratificantes.
<b>Resolución N.º 61/295 Declaración de las Naciones Unidas sobre los derechos de los pueblos indígenas</b>	Los indígenas tienen derecho, como pueblos o como individuos, al disfrute pleno de todos los derechos humanos y las libertades fundamentales reconocidos en la Carta de las Naciones Unidas, la Declaración Universal de Derechos Humanos <sup>4</sup> y las normas internacionales de derechos humanos
<b>Declaración Americana sobre los Derechos de los Pueblos Indígenas</b>	La Declaración Americana sobre los Derechos de los Pueblos Indígenas se aplica a los pueblos indígenas de las Américas. La autoidentificación como pueblos indígenas será un criterio fundamental para determinar a quienes se aplica la presente Declaración.
Legislación Nacional	
<b>Constitución Nacional</b>	En el Artículo 75 reconoce la preexistencia étnica y cultural de los pueblos indígenas argentinos; garantiza el respeto a su identidad y el derecho a una educación bilingüe e intercultural; reconoce la

	<p>personería jurídica de sus comunidades y la posesión y propiedad comunitarias de las tierras que tradicionalmente ocupan, y regula la entrega de otras aptas y suficientes para el desarrollo humano; y segura su participación en la gestión referida a sus recursos naturales y a los demás intereses que los afecten.</p>
<b>Ley N.º 23.302/85 Comunidades Indígenas</b>	<p>Crea el INAI (Instituto Nacional de Asuntos Indígenas) con el propósito de asegurar el ejercicio de la plena ciudadanía a los integrantes de los pueblos indígenas, garantizando el cumplimiento de los derechos consagrados constitucionalmente</p>
<b>Ley N.º 24.071/92</b>	<p>Aprueba el Convenio 169 de la Organización Internacional del Trabajo sobre Pueblos Indígenas y Tribales en Países Independientes.</p>
<b>Ley N.º 26.160/06</b>	<p>Declara la emergencia en materia de posesión y propiedad de las tierras que tradicionalmente ocupan las comunidades indígenas originarias del país con personería jurídica inscripta en el Registro Nacional de Comunidades Indígenas, en organismo provincial competente o las preexistentes.</p>
<b>Ley N.º 26.994/14 Código Civil y Comercial de la Nación</b>	<p>Aprueba la reforma del Código Civil y Comercial de la Nación en el cual se mencionan los derechos de los pueblos indígenas y sus comunidades.</p>
<b>Ley N.º 25.517/01</b>	<p>Decreto reglamentario N.º 701/2010. Estable que deberán ser puestos a disposición de los pueblos indígenas y/o comunidades de pertenencia que lo reclamen, los restos mortales de integrantes de pueblos, que formen parte de museos y/o colecciones públicas o privadas.</p>
<b>Ley N.º 26.602/06</b>	<p>Incluye en su Capítulo XI los artículos 52, 53 y 54 que consagraron la Educación Intercultural Bilingüe (EIB).</p>
<b>Decreto N.º 700/10</b>	<p>Crea la Comisión de Análisis e Instrumentación de la Propiedad Comunitaria Indígena.</p>
<b>Ley N.º 26.331/07</b>	<p>Decreto reglamentario N.º 91/2009 sobre presupuestos mínimos de protección ambiental para el manejo sostenible de bosques nativos, y se mencionan a los pueblos originarios y sus comunidades.</p>
<b>Resolución N.º 328/10</b>	<p>Crea en el ámbito del INAI el Registro Nacional de Organizaciones de Pueblos Indígenas (Re.No.Pi.).</p>
<b>Resolución N.º 4.811/96</b>	<p>Crea el Registro Nacional de Comunidades Indígenas (Re.Na.Ci).</p>
<b>Ley N.º 27.118/14</b>	<p>Declaró de interés público la agricultura familiar, campesina e indígena.</p>
<b>Ley N.º 24.544/95</b>	<p>Aprobó el Convenio Constitutivo del Fondo para el Desarrollo de los Pueblos Indígenas de América Latina y el Caribe, suscrito durante la II Cumbre Iberoamericana de jefes de Estados y de Gobierno.</p>
<b>Ley N.º 24.375/94</b>	<p>La República Argentina se compromete a adoptar las medidas necesarias conducentes a conservar la biodiversidad, posibilitar el uso sostenible de sus componentes, distribuir equitativamente sus beneficios, establecer procedimientos apropiados por los que se exija la evaluación del impacto ambiental de proyectos que puedan tener efectos adversos para la diversidad biológica con miras a evitar o reducir al mínimo esos efectos y, cuando proceda, permitirá la participación del público en esos procedimientos.</p>
<b>Legislación Provincial</b>	

<b>Constitución de la Provincia de Buenos Aires. Art. 36 Inc. 9 (1994)</b>	La Provincia reivindica la existencia de los pueblos indígenas en su territorio, garantizando el respeto a sus identidades étnicas, el desarrollo de sus culturas y la posesión familiar y comunitaria de las tierras que legítimamente ocupan.
<b>Ley N.º 11.331/92</b>	Adhesión de la Provincia de Buenos Aires al contenido y alcance de la Ley nacional N.º 23.303 sobre política indígena y apoyo a las comunidades aborígenes.
<b>Decreto N.º 3225/04</b>	Creación del registro provincial de comunidades indígenas (Aborígenes) en el ámbito de la Secretaría de Derechos Humanos de la Provincia de Buenos Aires.
<b>Ley N.º 13.115</b>	La provincia adhiere al régimen de la Ley Nacional N.º 25.607 por la que se establece campaña de difusión de los derechos de los pueblos indígenas
<b>Resolución N.º 1/17</b>	Aprobar el reglamento de procedimiento del registro provincial de comunidades indígenas. Aprobar la guía de procedimiento de trámite de inscripción de la personería jurídica de las comunidades indígenas.
<b>Ley N.º 12.917</b>	Adhesión de la Provincia de Buenos Aires a la Ley Nacional N.º 25.517 de comunidades indígenas (aborígenes).
<b>Decreto N.º 662/06</b>	Créase en el ámbito de la Secretaría de Derechos Humanos, la Comisión Provincial por los derechos de los pueblos originarios.
<b>Decreto N.º 3631/07</b>	Aprueba la reglamentación de la Ley N.º 11.331. Creación del Consejo Provincial de Asuntos Indígenas. Constituye un organismo gubernamental, con decisión semiplena de los representantes de los Pueblos Indígenas elegidos en asambleas comunitarias.

## Patrimonio Cultural, Arqueológico y Lugares Históricos

Tabla 16 – Normativa referida a Patrimonio Cultural y Arqueológico

Convenios Internacionales	
<b>Convención de las Naciones Unidas sobre la Protección del Patrimonio Mundial, Cultural y Natural/72</b>	Aprobada por la UNESCO en 1972. Crea un Fondo para la Protección del Patrimonio Cultural y Natural Mundial de Valor Universal Excepcional, denominado “el Fondo del Patrimonio Mundial”.
<b>Convención sobre Defensa del Patrimonio arqueológico, histórico y artístico de las naciones americanas/76</b>	La Convención tiene como objeto la identificación, registro, protección y vigilancia de los bienes que integran el patrimonio cultural de las naciones americanas, para: a) impedir la exportación o importación ilícita de bienes culturales; y b) promover la cooperación entre los Estados americanos para el mutuo conocimiento y apreciación de sus bienes culturales.
Legislación Nacional	
<b>Ley N.º 12.665/40</b>	Ley de del Patrimonio Histórico y Artístico de la Nación.
<b>Ley N.º 21.836/78</b>	Aprueba la “Convención sobre la Protección del Patrimonio Mundial, Cultural y Natural”. Establece las definiciones del patrimonio cultural y natural e incluye texto del Convenio.
<b>Ley N.º 25.568/02</b>	Aprueba la Convención defensa sobre Defensa del Patrimonio arqueológico, histórico y artístico de las naciones americanas.



<b>Ley N.º 27.103/15</b>	Promulga modificaciones de la Ley N.º 12.665 y crea la Comisión Nacional de Monumentos, de Lugares y Bienes Históricos.
<b>Ley N.º 25.743/03</b>	Establece que el patrimonio Arqueológico y Paleontológico forma parte integrante del Patrimonio Cultural de la Nación y el aprovechamiento científico y cultural del mismo.
<b>Decreto reglamentario N.º 2.525/15</b>	Aprueba la reglamentación de la Ley N.º 12.665 y su modificatoria Ley N.º 27.103 Establece que la comisión nacional de monumentos, de lugares y de bienes históricos, dependerá del Ministerio de Cultura.
<b>Decreto reglamentario N.º 1.022/04</b>	Establece que el Instituto Nacional de Antropología y Pensamiento Latinoamericano y El Museo argentino de Ciencias Naturales “Bernardino Rivadavia” serán autoridades de aplicación Nacional en relación con la preservación y protección del Patrimonio Arqueológico y Paleontológico. Creación de Registros Nacionales de yacimientos, colecciones, entre otros.
<b>Legislación Provincial</b>	
<b>Ley N.º 13251/04</b>	Crea en el ámbito de la Provincia de Buenos aires el régimen de promoción de pequeñas localidades bonaerenses.
<b>Decreto N.º 31/20</b>	Aprueba la estructura orgánica funcional del Ministerio de Jefatura de Gabinete de Ministerio. Dentro de las funciones del Organismo Provincial para el Desarrollo Sostenible (OPDS) establece: Preservar y conservar los ecosistemas bonaerenses como así también rasgos del patrimonio cultural asociado impulsando y proponiendo la creación y administración de áreas naturales protegidas y monumentos naturales.
<b>Ley N.º 12739/01</b>	Modifica la Ley N.º 10.419, Establece las competencias para Comisión Provincial de patrimonio cultural. La declaración como bien del Patrimonio Cultural podrá ser provisoria o definitiva. Toda declaración de afectación definitiva deberá ser realizada mediante ley sancionada por la Legislatura Provincial.

## Reasentamiento Involuntario

**Tabla 17 - Normativa referida a Reasentamiento Involuntario**

<b>Legislación Nacional</b>	
<b>Ley N.º 21.499/77 Ley Nacional de Expropiaciones.</b>	Establece las figuras que podrán actuar como expropiantes y los bienes que podrán ser expropiados para la realización de una obra por razones de utilidad pública. Se refiere a la utilidad pública como fundamento de expropiación, los sujetos que pueden actuar como expropiantes, el objeto expropiable, la indemnización, el procedimiento judicial y el plazo de la expropiación.
<b>Ley N.º 21.626/01 y su Decreto Reglamentario N.º 1.487/01</b>	La “Ley Orgánica del Tribunal de Tasaciones de la Nación” desarrolla las funciones que establece la Ley N.º 24.156 de Administración Financiera y de los Sistemas de Control del Sector Público Nacional que consisten fundamentalmente en el control interno posterior, integral e integrado de las actividades desarrolladas por el Tribunal de Tasaciones de la Nación, y orientado tal control a los principios de eficiencia, eficacia y economía.

Legislación Provincial	
<b>Constitución de la Provincia de Buenos Aires</b>	Art. 31. Reasentamiento y expropiaciones Art. 36 inc. 9: La provincia reivindica la existencia de los pueblos indígenas en su territorio, garantizando el respeto a sus identidades étnicas, el desarrollo de sus culturas y la posesión familiar y comunitaria de las tierras que legítimamente ocupan
<b>Ley N.º 5.708 Ley General de Expropiaciones</b>	Establece que todos los bienes, cualquiera fuere su naturaleza jurídica, son expropiables por causa de utilidad pública o interés general y que las expropiaciones deberán practicarse mediante ley especial que determine explícitamente el alcance de cada caso y la calificación de utilidad pública o interés general. Como excepción, se dispone que los inmuebles afectados por calles, caminos, canales y vías férreas y sus obras accesorias en las que la afectación expropiatoria está delimitada y circunscripta a su trazado, la calificación de utilidad pública queda declarada por la misma Ley N.º 5.708.
<b>Ley N.º 14.449/13 Acceso justo al hábitat</b>	Artículo 29: establece que la decisión de llevar adelante una relocalización debe tomarse una vez agotadas todas las opciones y siempre y cuando se apegue a los siguientes criterios: (a) necesidad de reordenamiento urbano, (b) hacinamiento de hogares y (c) factores de riesgo social, hidráulico o ambiental.

### 3.3 Marco Normativo Internacional

En esta sección se presenta un resumen de las **Normas de Desempeño Ambiental y Social (NDAS)** que forman parte del **Marco de Política Ambiental y Social (MPAS) del BID**. Estas deben ser consideradas durante la preparación e implementación de los proyectos que se financien en el marco del Programa.

Seguidamente, en la **Tabla 12** se detallan las acciones a implementar en los proyectos a fin de dar cumplimiento a las mismas.

#### NDAS 1 – Evaluación y Gestión de los Riesgos e Impactos Ambientales y Sociales

Esta Norma se aplica a todos los proyectos de financiamiento para inversión y proporciona la base para todas las demás normas porque brinda orientaciones sobre cómo evaluar y gestionar los riesgos e impactos ambientales y sociales. En ella se define la importancia de contar con un **Sistema de Gestión Ambiental y Social (SGAS)**.

Los objetivos de esta Norma son:

- Determinar y evaluar los riesgos y los impactos ambientales y sociales del proyecto.
- Adoptar una jerarquía de mitigación y un enfoque prudente para prever y evitar, o en su defecto, minimizar esos riesgos y, cuando existan impactos residuales, medidas de resarcimiento o compensación por los riesgos e impactos para los trabajadores, las personas afectadas por el proyecto y el medio ambiente.
- Promover un mejor desempeño ambiental y social de los prestatarios mediante el empleo eficaz de sistemas de gestión.



- Asegurarse de que las quejas de las personas afectadas por el proyecto y las comunicaciones externas de otras partes interesadas reciban respuesta y se manejen de manera adecuada.
- Promover una participación adecuada de las personas afectadas por el proyecto y de otras partes interesadas, y suministrar los medios para ello, durante el ciclo de vida del proyecto en los asuntos que pudieran afectarlos y asegurarse de que se dé a conocer y divulgue la información ambiental y social pertinente.

Como requisito esta Norma establece que el prestatario, en coordinación con otros organismos gubernamentales y terceros, según corresponda, deberá emprender un proceso de evaluación ambiental y social, y establecer y mantener un Sistema de Gestión Ambiental y Social (SGAS) acorde a la naturaleza y escala del proyecto y en consonancia con su nivel de riesgos e impactos ambientales y sociales.

Las características principales de un SGAS son:

- Proceso dinámico y continuo iniciado y liderado por la agencia ejecutora.
- Implica una colaboración entre el prestatario, sus trabajadores, las personas afectadas por el proyecto y, cuando corresponda, otras partes interesadas.
- Utiliza el proceso “planificación, ejecución, verificación y acción” para gestionar los riesgos e impactos ambientales y sociales.
- Promueve un desempeño ambiental y social sólido y sostenible y puede derivar en mejores resultados técnicos, financieros, sociales y ambientales.

El SGAS deberá incorporar los siguientes siete elementos:

- (i) Marco ambiental y social específico según el proyecto: define los **objetivos y principios ambientales y sociales** que guían el proyecto para lograr un desempeño ambiental y social sólido consistente con los principios de las otras normas. El Marco describe el **proceso de evaluación y gestión** ambiental y social.
- (ii) Identificación de riesgos e impactos: implica establecer y mantener un proceso para el análisis de los **riesgos e impactos ambientales y sociales del proyecto**. El nivel de esfuerzo dedicado al proceso de identificación de riesgos e impactos debe ser proporcional al tipo, escala y ubicación del proyecto.
- (iii) Programas de gestión: implica establecer programas de gestión socioambiental que establezcan las **medidas de mitigación** para atender los riesgos e impactos previamente identificados.
- (iv) Capacidad y competencia organizativa (estructura organizacional): definición **de roles, responsabilidades y autoridades** para implementar el SGAS.
- (v) Preparación y respuesta ante situaciones de emergencia: el SGAS debe establecer y mantener un sistema de preparación y respuesta ante **situaciones accidentales y de emergencia** para prevenir y mitigar cualquier daño a personas y/o al medio ambiente.
- (vi) Participación de las partes interesadas para la gestión exitosa de los impactos ambientales y sociales de un proyecto. Es preciso informar a las partes interesadas la existencia del **Mecanismo de Reclamación** y el **Mecanismo Independiente de Consulta e Investigación** (MICI) del BID.
- (vii) Seguimiento y evaluación: La agencia ejecutora debe establecer procedimientos para **monitorear y medir la efectividad del programa de gestión**, así como el cumplimiento de los requisitos ambientales y sociales aplicables al proyecto.

## NDAS 2 - Trabajo y Condiciones Laborales

Esta Norma reconoce que la búsqueda del crecimiento económico mediante la creación de empleo y la generación de ingresos debe ir acompañada de la protección de los derechos fundamentales de los trabajadores, según indican los convenios de la OIT.

Los objetivos que persigue esta Norma son:

- Respetar y proteger los principios y derechos fundamentales de los trabajadores
- Promover el trato justo, la no discriminación y la igualdad de oportunidades de los trabajadores.
- Establecer, mantener y mejorar las relaciones entre los trabajadores y el empleador.
- Asegurar el cumplimiento de la legislación nacional sobre empleo y trabajo.
- Proteger a los trabajadores, incluidos aquellos en situación vulnerable, tales como las mujeres, las personas de diversas orientaciones sexuales e identidades de género, las personas con discapacidad, los niños (en edad de trabajar, de conformidad con la presente Norma de Desempeño) y los trabajadores migrantes, los trabajadores contratados por terceros y los trabajadores de la cadena de suministro principal.
- Promover condiciones de trabajo seguras y saludables, y fomentar la salud de los trabajadores.
- Prevenir el uso de trabajo infantil y de trabajo forzoso (según los define la OIT)
- Sustentar los principios de libertad de asociación y negociación colectiva de los trabajadores del proyecto.
- Asegurar que los trabajadores dispongan de medios accesibles y eficaces para plantear y abordar preocupaciones atinentes al lugar de trabajo.

El alcance de aplicación de esta Norma de Desempeño depende del tipo de relación de empleo entre el prestatario y el trabajador del proyecto. Se aplica a los trabajadores del proyecto contratados directamente por el prestatario (trabajadores directos), a los contratados a través de terceros para realizar trabajos relacionados con funciones medulares del proyecto durante un tiempo considerable (trabajadores contratados) y a los contratados por los proveedores principales del prestatario (trabajadores de la cadena de suministro principal).

El prestatario deberá adoptar y aplicar políticas y procedimientos de gestión laboral adecuados para la naturaleza y tamaño del proyecto y su fuerza laboral. En la aplicación de la presente Norma de Desempeño también se deberán considerar los requisitos relativos a igualdad de género, y participación de las partes interesadas, de conformidad con las NDAS 9 y 10.

## NDAS 3 - Eficiencia en el Uso de los Recursos y Prevención de la Contaminación

Esta Norma de Desempeño propone la adopción de medidas, tecnologías y prácticas de mitigación adecuadas para utilizar los recursos de forma eficiente y eficaz, prevenir y controlar la contaminación, y evitar y minimizar las emisiones de gases de efecto invernadero, en consonancia con tecnologías y prácticas difundidas a escala internacional.

Los objetivos de esta Norma son:

- Evitar o minimizar los impactos adversos para la salud humana y el medio ambiente evitando o minimizando la contaminación generada por las actividades del proyecto.
- Promover un uso más sostenible de los recursos, entre ellos la energía y el agua.

- Evitar o minimizar las emisiones de gases de efecto invernadero relacionadas con el proyecto.
- Evitar o minimizar la generación de desechos.
- Minimizar y gestionar los riesgos e impactos relacionados con el uso de pesticidas.

El prestatario deberá aplicar medidas técnica y financieramente viables y eficaces para mejorar su eficiencia en el consumo de energía, agua y otros recursos e insumos importantes. Además, durante el diseño y operación del proyecto, deberá considerar alternativas para evitar o minimizar las emisiones de gases de efecto invernadero, y la prevención de contaminación de los componentes aire, agua y suelo.

## **NDAS 4 - Salud y Seguridad de la Comunidad**

Esta Norma reconoce que las actividades, los equipos y la infraestructura de un proyecto pueden aumentar la exposición de la comunidad a riesgos e impactos, incluidos los causados por amenazas naturales y el cambio climático. Además, las comunidades que ya están sometidas a los impactos adversos de amenazas naturales y el cambio climático pueden experimentar también una aceleración o intensificación de dichos impactos como consecuencia de las actividades del proyecto.

Los objetivos que persigue son:

- Prever y evitar los impactos adversos para la salud y la seguridad de las personas afectadas por el proyecto durante el ciclo de vida de este, derivados tanto de circunstancias habituales como no habituales.
- Asegurarse de que la salvaguardia del personal y los bienes se realice de acuerdo con los principios pertinentes de derechos humanos y de modo de evitar o minimizar los riesgos para las personas afectadas por el proyecto.
- Prever y evitar impactos adversos para el proyecto derivados de amenazas naturales y el cambio climático durante el ciclo de vida de la operación.

Esta Norma de Desempeño cubre los posibles riesgos e impactos de las actividades del proyecto sobre las personas afectadas por este. También aborda los posibles riesgos e impactos para el proyecto que puedan derivarse de amenazas naturales y el cambio climático.

Los requisitos sobre salud y seguridad laboral para los trabajadores se presentan en la NADS N° 2, las normas ambientales para evitar o minimizar los impactos en la salud humana y el medio ambiente como resultado de la contaminación se presentan en la NDAS N° 3, los requisitos para abordar los riesgos de violencia sexual y de género en casos de conflicto comunal e inlfujos de trabajadores externos en la NADS N° 9; y los requisitos sobre consulta con las partes interesadas y divulgación de información en la NADS N° 10.

## **NDAS 5 - Adquisición de Tierras y Reasentamiento Involuntario**

Aborda los impactos de la adquisición de tierras relacionadas con un proyecto, incluidas las restricciones sobre el uso del suelo y el acceso a bienes y recursos naturales, que pueden causar el desplazamiento físico (reubicación, pérdida de tierras o morada) o el desplazamiento económico (pérdida de tierras, bienes o restricciones en el uso del suelo, bienes y recursos naturales, lo que ocasiona la pérdida de fuentes de ingreso u otros medios de subsistencia).

Si no se maneja adecuadamente, el reasentamiento involuntario puede empobrecer a las personas afectadas por el proyecto o causarles penurias prolongadas, así como provocar daños ambientales e impactos socioeconómicos adversos en las zonas a las que dichas personas se desplazan. Por estas razones, el reasentamiento involuntario debe evitarse, pero cuando resulte inevitable tendrá que minimizarse y se deberán planificar y aplicar cuidadosamente medidas apropiadas para mitigar los impactos adversos para las personas desplazadas y las comunidades receptoras.

Los objetivos de esta Norma son:

- Evitar el desplazamiento o, cuando ello no resulte posible, reducirlo al mínimo mediante la exploración de diseños alternativos del proyecto.
- Evitar el desalojo forzoso.
- Prever y evitar o, cuando no resulte posible, reducir al mínimo los impactos sociales y económicos adversos derivados de la adquisición de tierras o restricciones al uso del suelo (i) indemnizando por la pérdida de bienes al costo de reposición y brindando compensación por las penurias transitorias; (ii) reduciendo al mínimo el trastorno de las redes sociales y otros activos intangibles de los afectados; y (iii) asegurándose de que las actividades de reasentamiento se lleven a cabo con una apropiada divulgación de información, consulta y participación informada de las personas afectadas.
- Mejorar o restablecer los medios de subsistencia y los niveles de vida de las personas desplazadas.
- Mejorar las condiciones de vida de las personas desplazadas físicamente, brindándoles vivienda adecuada con seguridad de tenencia y seguridad física en los lugares de reasentamiento.

Vale destacar que, en la aplicación de esta Norma también deberán considerarse los requisitos relativos a pueblos indígenas, igualdad de género y participación de las partes interesadas, de conformidad con las NDAS 7, 9 y 10, respectivamente.

## **NDAS 6 - Conservación de la Biodiversidad y Gestión Sostenible de Recursos Naturales Vivos**

Los requisitos enunciados en la presente Norma de Desempeño se basan en el Convenio sobre la Diversidad Biológica, que define la biodiversidad como “la variabilidad de organismos vivos de cualquier fuente, incluidos, entre otras cosas, los ecosistemas terrestres y marinos y otros ecosistemas acuáticos y los complejos ecológicos de los que forman parte; comprende la diversidad dentro de cada especie, entre las especies y de los ecosistemas”.

Define a los servicios ecosistémicos como los beneficios que las personas, incluidas las empresas, obtienen de los ecosistemas, y distingue cuatro tipos de servicios ecosistémicos: (i) los servicios de aprovisionamiento, que son los productos que las personas obtienen de los ecosistemas; (ii) los servicios de regulación, que son los beneficios que las personas obtienen de la regulación de los procesos de los ecosistemas; (iii) los servicios culturales, que son los beneficios inmateriales que las personas obtienen de los ecosistemas; y (iv) los servicios de apoyo, que son los procesos naturales que mantienen a los demás servicios.

Los objetivos de esta Norma son:

- Proteger y conservar la biodiversidad terrestre, costera, marina y de cursos y reservas de agua dulce.
- Mantener las funciones ecosistémicas para asegurar los beneficios derivados de los servicios ecosistémicos.
- Fomentar la gestión sostenible de los recursos naturales vivos mediante la adopción de prácticas que integren las necesidades de conservación con las prioridades de desarrollo.

En cuanto al ámbito de aplicación de la Norma, en función del proceso de identificación de riesgos e impactos, se aplica a proyectos (i) ubicados en hábitats modificados, naturales y de importancia crítica; (ii) que pueden afectar a servicios ecosistémicos gestionados directamente por el prestatario o sobre los que este tiene una influencia considerable, o que dependan de dichos servicios; o (iii) que incluyan la producción de recursos naturales vivos (por ejemplo, agricultura, ganadería, pesca y silvicultura).

## NDAS 7 - Pueblos Indígenas

Esta Norma reconoce que los pueblos indígenas suelen contarse entre los segmentos más marginados y vulnerables de la población. En muchos casos, su situación económica, social y jurídica limita su capacidad de defender sus derechos e intereses sobre las tierras y los recursos naturales y culturales, y puede limitar su capacidad de participar en un desarrollo que esté en consonancia con su cosmovisión y disfrutar de sus beneficios.

No existe ninguna definición universalmente aceptada de “pueblos indígenas”. A los efectos del presente Marco, el término “pueblos indígenas” se emplea de modo genérico para designar a pueblos social y culturalmente diferenciados que poseen algunas de las siguientes características en diversos grados: i) Autoidentificación como miembros de un grupo cultural indígena distintivo, así como el reconocimiento de esta identidad por otros; ii) Un apego colectivo a hábitats geográficamente demarcados o a territorios ancestrales en la zona del proyecto, así como a los recursos naturales en dichos hábitats y territorios; iii) Leyes e instituciones culturales, económicas, sociales o políticas consuetudinarias distintas de las de la sociedad o cultura dominante; iv) una lengua o dialecto propios, con frecuencia diferente de la o las lenguas oficiales del país o la región en que residen.

Los objetivos que plantea son:

Asegurarse de que el proceso de desarrollo fomente el pleno respeto de los derechos humanos de los pueblos indígenas, así como sus derechos colectivos, dignidad, aspiraciones, cultura y medios de subsistencia dependientes de los recursos naturales.

- Prever y evitar que los proyectos tengan impactos adversos en comunidades de pueblos indígenas o, cuando no sea posible evitarlos, minimizarlos o resarcir dichos impactos.
- Promover beneficios y oportunidades de desarrollo sostenible para los pueblos indígenas de una manera congruente con su cultura por un proyecto durante el ciclo de vida de este, que se base en la consulta y participación informada llevadas a cabo de manera culturalmente adecuada.
- Asegurar el consentimiento libre, previo e informado de las comunidades de pueblos indígenas afectadas por el proyecto, cuando se den las circunstancias descritas en esta Norma de Desempeño.

- Respetar y preservar la cultura, los conocimientos (incluidos los tradicionales) y las prácticas de los pueblos indígenas.

## NDAS 8 - Patrimonio Cultural

De conformidad con la Convención sobre la Protección del Patrimonio Mundial, Cultural y Natural, esta Norma tiene el objetivo de asegurar la protección del patrimonio cultural al llevar a cabo actividades en el marco de sus proyectos.

Plantea como objetivos:

- Proteger el patrimonio cultural de los impactos adversos de las actividades del proyecto y apoyar su conservación.
- Fomentar una distribución equitativa de los beneficios derivados del uso del patrimonio cultural.

A los efectos de la presente Norma de Desempeño, el término “patrimonio cultural” se refiere a (i) formas tangibles del patrimonio cultural, tales como objetos tangibles muebles o inmuebles, propiedades, sitios, estructuras o grupos de estructuras, que tienen valor arqueológico, paleontológico, histórico, cultural, artístico o religioso; (ii) características naturales u objetos tangibles únicos que representan valores culturales, como los bosques, rocas, lagos y cascadas sagrados; y (iii) ciertas formas intangibles de cultura para las que se haya propuesto un uso con fines comerciales, como los conocimientos culturales, las innovaciones y las prácticas de comunidades que representan estilos de vida tradicionales.

## NDAS 9 - Igualdad de Género

Esta Norma de Desempeño reconoce, independientemente del contexto cultural o étnico, el derecho a la igualdad entre personas de todos los géneros según se la establece en los convenios internacionales correspondientes<sup>19</sup>. La búsqueda de igualdad requiere acciones en pro de la equidad, lo que implica suministrar y distribuir beneficios o recursos de una forma que reduzca las brechas existentes, en reconocimiento de que la existencia de dichas brechas puede perjudicar a personas de todos los géneros.

Los objetivos que persigue son:

---

<sup>19</sup> Declaración Universal de Derechos Humanos (1948), la Convención sobre la Eliminación de Todas las Formas de Discriminación contra la Mujer (1979), la Declaración de las Naciones Unidas sobre la Eliminación de la Violencia contra la Mujer (1993), la Convención Interamericana para Prevenir, Sancionar y Erradicar la Violencia contra la Mujer (1994), el Programa de Acción de la Conferencia Internacional sobre la Población y el Desarrollo (1994), la Plataforma de Acción de la Cuarta Conferencia Mundial sobre la Mujer (1995), la Resolución de la Asamblea General de las Naciones Unidas sobre Medidas de Prevención del Delito y de Justicia Penal para Eliminar la Violencia contra la Mujer (1998), el Protocolo Facultativo de la Convención sobre la Eliminación de Todas las Formas de Discriminación contra la Mujer (1999), los Objetivos de Desarrollo Sostenible (2015) y los Principios de Yogyakarta sobre la Aplicación de la Legislación Internacional de Derechos Humanos con Relación a la Orientación Sexual y la Identidad de Género (2006, actualizados en 2017) y el Convenio Núm. 190 de la OIT sobre la Eliminación de la Violencia y el Acoso.

- Prever y prevenir riesgos e impactos adversos por razones de género, orientación sexual e identidad de género, y cuando no sea posible evitarlos, mitigarlos y brindar compensación al respecto.
- Establecer medidas para evitar o mitigar riesgos e impactos debidos al género a lo largo del ciclo de vida de los proyectos.
- Lograr la inclusión en los beneficios derivados del proyecto de las personas de todo género, orientación sexual e identidad de género.
- Prevenir la exacerbación de la violencia sexual y de género, incluidos el acoso, la explotación y el abuso sexuales, y cuando ocurran incidentes de violencia sexual y de género, responder a ellos con celeridad.
- Promover una participación segura y equitativa en los procesos de consulta y participación de partes interesadas sin perjuicio del género, la orientación sexual o la identidad de género.
- Cumplir los requisitos de las correspondientes leyes nacionales y compromisos internacionales relacionados con la igualdad de género, lo que incluye adoptar medidas para mitigar y prevenir los impactos relacionados con el género.

## **NDAS 10 - Participación de las Partes Interesadas y Divulgación de Información**

Reconoce la importancia de una interacción abierta y transparente entre el prestatario y las partes interesadas, especialmente las personas afectadas por el proyecto, como elemento clave que puede mejorar la sostenibilidad ambiental y social de los proyectos, aumentar su aceptación y contribuir sustancialmente a su elaboración y ejecución con éxito. Asimismo, es congruente con el objetivo de implementar los derechos de acceso a la información ambiental, la participación pública en el proceso de toma de decisiones ambientales y el acceso a la justicia en asuntos Ambientales.

La participación de las partes interesadas es un proceso incluyente que se lleva a cabo a lo largo del ciclo de vida de un proyecto. A los efectos de esta Norma de Desempeño, el término “parte interesada” se refiere a: i) personas o grupos que y están afectados o es probable que se vean afectados por el proyecto (“personas afectadas por el proyecto”), y ii) pueden tener interés en el proyecto (“otras partes interesadas”).

Los objetivos que plantea son:

- Establecer un enfoque sistemático de participación de las partes interesadas que ayude al prestatario a identificar dichas partes, especialmente las personas afectadas por el proyecto, y establecer y mantener una relación constructiva con ellas.
- Evaluar el nivel de interés de las partes interesadas en el proyecto y su apoyo y permitir que sus puntos de vista se consideren en el diseño y el desempeño ambiental y social de la operación.
- Promover y facilitar los medios para una interacción efectiva e incluyente con las personas afectadas por el proyecto, a lo largo de su ciclo de vida, sobre temas que podrían afectarlas o beneficiarlas.
- Asegurarse de que a las partes interesadas se les suministre información adecuada sobre los riesgos e impactos ambientales y sociales del proyecto, de manera y forma oportuna, comprensible, accesible y adecuada.
- Proporcionar a las partes interesadas medios accesibles e incluyentes para formular preguntas, propuestas, preocupaciones y reclamaciones y permitir a los prestatarios darles respuesta y gestionarlas de manera adecuada.

## Resumen de Cumplimiento con las Normas de Desempeño Ambiental y Social del BID

La **Tabla 18** detalla las acciones que se realizarán para asegurar el cumplimiento de los requerimientos establecidos en las **Normas de Desempeño Ambiental y Social** durante la preparación y ejecución de los proyectos.



**Tabla 18 - Resumen de cumplimiento con las Normas de Desempeño Ambiental y Social del BID**

Normas de Desempeño Ambiental y Social del BID (NDAS)	Aplica
<b>NDAS 1 - Evaluación y Gestión de los Riesgos e Impactos Ambientales y Sociales</b>	<b>SÍ/NO</b>
<p>En cumplimiento con lo establecido por la Norma, se elaboró este Marco de Gestión Ambiental y Social (MGAS), que forma parte del Sistema de Gestión Ambiental y Social (SGAS) del Programa. Este MGAS detalla los procedimientos de gestión ambiental y social a seguir en la preparación y ejecución de los proyectos que no forman parte de la muestra representativa del Programa. En adición, se preparó una <b>Evaluación de Impacto Ambiental y Social</b> de los cuatro proyectos que conforman la muestra representativa del Programa AR-L1345, con su correspondiente <b>Plan de Gestión Ambiental y Social</b>.</p> <p>El <b>Sistema de Gestión Ambiental y Social (SGAS) del Programa</b>, el cual estará compuesto por los siguientes siete elementos: (i) marco ambiental y social específico según el proyecto, (ii) identificación de riesgos e impactos, (iii) programas de gestión, (iv) capacidad y competencia organizativas, (v) preparación y respuesta ante situaciones de emergencia, (vi) participación de las partes interesadas y (vii) seguimiento y evaluación.</p>	SÍ
<b>NDAS 2 - Trabajo y Condiciones Laborales</b>	<b>SÍ/NO</b>
<p>UCEPO, en su condición de Organismo Ejecutor, del Programa adoptará y aplicará políticas y procedimientos de gestión laboral adecuados para la naturaleza y tamaño de los proyectos que se financien en el marco del Programa y su fuerza laboral. En dichos procedimientos y políticas se estipulará el enfoque para la gestión de los trabajadores en consonancia con los requisitos de la presente Norma de Desempeño, y de la legislación nacional y provincial correspondiente.</p> <p>Por lo expuesto, se elaboró un <b>Procedimiento de Gestión Laboral (PGL)</b>, incluido en la Evaluación de Impacto Ambiental y Social de la muestra, cuyo objetivo es definir acciones y responsabilidades de los diferentes empleadores en relación con los proyectos (organismo ejecutor, contratistas, proveedores, etc.). Aplica a trabajadores de los Proyectos contratados directamente por el Organismo Ejecutor (trabajadores directos), al personal contratado a través de terceros para realizar trabajos relacionados con funciones medulares del Programa durante un tiempo considerable (trabajadores contratados) y a los contratados por los proveedores principales de los organismos ejecutores (trabajadores de la cadena de suministro principal). Quedan exceptuados empleados públicos sujetos a los términos y condiciones de su convenio o arreglo laboral vigente en el ámbito del sector público. El PGL se encuentra en el <b>Anexo 1</b> del EIAS de la muestra. El PGL establece relaciones de empleo basadas en el principio de <u>igualdad de oportunidades y trato justo</u>, no estará permitido el trabajo infantil ni forzoso, establece <u>un mecanismo de reclamación específico para trabajadores/as</u> (y sus organizaciones, cuando existan) para que puedan expresar sus preocupaciones sobre el lugar de trabajo, y la canalización de denuncias sobre violencia sexual y de género.</p> <p>En adición al cumplimiento de esta Norma, se incluye en el PGAS el <b>5 - Programa de Gestión de Seguridad y Salud Ocupacional y Comunitaria</b> a fin de minimizar la ocurrencia de posibles accidentes ocupacionales, se establecen medidas de higiene y seguridad, uso de Elementos de Protección Personal (EPP), Herramientas y Equipos, medias de promoción, prevención y control de la salud de las personas trabajadoras. Como complemento, también se incluye el <b>16 - Programa Capacitación Socioambiental al Personal de Obra</b>, a fin de garantizar una adecuada implementación de las medidas.</p>	SÍ
<b>NDAS 3 - Eficiencia en el Uso de los Recursos y Prevención de la Contaminación</b>	<b>SÍ/NO</b>

Normas de Desempeño Ambiental y Social del BID (NDAS)	Aplica
<p>En cumplimiento con esta Norma, este MGAS establece el marco normativo nacional y provincial aplicable, considerando los requerimientos ambientales, de seguridad, higiene y salud ocupacional a cumplir durante la ejecución del proyecto, y el MPAS del BID. Asimismo, detalla los lineamientos de los Planes de Gestión Ambiental y Social (PGAS) para atender estos aspectos en los proyectos a financiar bajo el Programa.</p> <p>En lo que refiere a esta Norma, durante la etapa de construcción de los proyectos bajo el Programa se podría generar contaminación del: (i) aire, por emisiones gaseosas y de material particulado; (ii) agua y suelo, por la incorrecta disposición o fallas en los sistemas de gestión de efluentes o residuos sólidos; (iii) impactos de seguridad ocupacional, por riesgos inherentes a las tareas constructivas y de mantenimiento, y (iv) sonora, por ruido de operación de equipos y maquinaria.</p> <p>En este sentido, se requerirá el cumplimiento de las NDAS del Banco y de la normativa nacional y provincial aplicable. En particular, los lineamientos del PGAS para los proyectos incluyen los siguientes programas (<b>Anexo 5</b>): <b>3- Programa de Monitoreo y Control de Cumplimiento de Medidas de Mitigación; 11- Gestión de Residuos Sólidos Urbanos y Gestión de Residuos Peligrosos; 12- Emisiones, Ruido y Vibraciones; 16-Capacitación Socioambiental al Personal, 13- Prevención de Emergencias y Plan de Contingencias, 18- Gestión de Efluentes y 19- Manejo de Sustancias Químicas.</b></p>	SÍ
<b>NDAS 4 - Salud y Seguridad de la Comunidad</b>	SÍ/NO
<p>Con el propósito de evitar y mitigar impactos y riesgos en materia de salud, seguridad y protección de la comunidad, en los lineamientos de los PGAS se incluyen los siguientes Programas de Gestión (<b>Anexo 5</b>): <b>1- Comunicación, Información y Difusión; 5- Gestión de Seguridad y Salud Ocupacional y Comunitaria; 8- Control del transporte y ordenamiento de la circulación; 13- Prevención de Emergencias y Plan de Contingencias; 15- Gestión de Afluencia de Mano de Obra; 16- Capacitación Socioambiental al Personal de Obra; y 17- Prevención de Enfermedades Infecciosas en el Ámbito Laboral (con foco en COVID-19).</b></p> <p>En cuanto a la exposición a amenazas naturales, no se espera que las obras a ejecutarse exacerben los riesgos para la vida humana, la propiedad, el medio ambiente o los proyectos en sí. De todas formas, los proyectos contarán con estudios hidrológicos e hidráulicos, de manera de contemplarse medidas en el diseño y selección de especificaciones técnicas de los materiales y recursos a utilizar (estructuras y materiales apropiados). Los Términos de Referencia sugeridos para la preparación de Estudios de Impacto Ambiental y Social para las obras bajo el Programa incluyen el requerimiento de Evaluación de Riesgos de Desastres Naturales según la metodología BID (<b>Anexo 3</b>).</p>	SÍ
<b>NDAS 5 - Adquisición de Tierras y Reasentamiento Involuntario</b>	SÍ/NO
<p>En las obras de la muestra representativa del Programa no se identificaron necesidades de reasentamiento involuntario de personas. Se trata de obras sobre predios vacantes (en el caso de Plantas Potabilizadoras), o trazas de acueductos enterradas sobre zonas de servidumbre pública o campos dedicados a agricultura/ganadería, sin construcciones por sobre la traza planificada. Por lo tanto, no serán elegibles bajo el Programa proyectos que requieran el desplazamiento físico de personas.</p>	NO
<b>NDAS 6 - Conservación de la Biodiversidad y Gestión Sostenible de Recursos Naturales Vivos</b>	SÍ/NO

Normas de Desempeño Ambiental y Social del BID (NDAS)	Aplica
<p>Los cuatro proyectos de la muestra se encuentran insertados en hábitats modificados, no encontrándose ninguno en Hábitat Natural crítico. No se espera que dentro de los proyectos a financiar bajo el Programa se incluyan obras que impacten sobre hábitats naturales críticos, de todas formas, se deben llevar adelante medidas de mitigación destinadas a proteger la biodiversidad del área.</p> <p><b>En cuanto recursos naturales vivos, los proyectos a financiarse en el marco del Programa no realizarán ningún tipo de producción primaria ni acopio de recursos naturales vivos.</b></p> <p>.. Para los trabajos de recomposición del área y revegetación, no se utilizarán especies invasoras y se prohíbe su uso en la compensación de árboles y manejo de zonas verdes. Dentro de los lineamientos del PGAS para proyectos en el <b>Anexo 5</b> se desarrolla el <b>6- Programa de Manejo de Flora y Fauna</b>, con las medidas de prevención y mitigación correspondientes, incentivando el uso de especies nativas.</p> <p>Asimismo, con el propósito de evitar y mitigar impactos y riesgos sobre cuerpos receptores como suelo, agua, aire (considerando que podrían proveer servicios ecosistémicos a predios aledaños), en el PGAS se incluyen para ser desarrollados y debidamente implementados los siguientes Programas de Gestión: <b>11- Gestión de Residuos Sólidos Urbanos y Gestión de Residuos Peligrosos, 16- Capacitación Socioambiental al Personal de Obra y 13- Prevención de Emergencias y Plan de Contingencias; 18- Gestión de Efluentes y 19- Manejo de Sustancias Químicas.</b></p>	SÍ
<b>NDAS 7 - Pueblos Indígenas</b>	SÍ/NO
Las obras de la muestra representativa del Programa no tienen afectaciones a comunidades ni pueblos indígenas. Por lo tanto, no serán elegibles de financiamiento bajo el Programa obras con impactos a pueblos o comunidades indígenas.	NO
<b>NDAS 8 - Patrimonio Cultural</b>	SÍ/NO
Si bien no se espera que los proyectos a financiar bajo el Programa se ejecuten sobre sitios de reconocido valor histórico, paleontológico, arqueológico, arquitectónico, religioso, estético, o de otro tipo de significancia patrimonial, los lineamientos de PGAS para los proyectos bajo el Programa incluyen un <b>Programa para la correcta gestión de hallazgos fortuitos</b> que podrían ocurrir en la etapa constructiva (Anexo 5, Programa 10).	SÍ
<b>NDAS 9 - Igualdad de Género</b>	SÍ/NO

Normas de Desempeño Ambiental y Social del BID (NDAS)	Aplica
<p>Los proyectos contemplan de manera transversal el <b>enfoque de género</b> y en cumplimiento de esta Norma identifica los posibles riesgos e impactos de género e introduce medidas eficaces para evitarlos, prevenirlos o mitigarlos y así eliminar la posibilidad de crear desigualdades o reforzar las preexistentes.</p> <p><b>Evaluación y gestión de la violencia sexual y de género relacionada con el Programa:</b> dentro de los lineamientos del PGAS para proyectos bajo el Programa (Anexo 5) se incorpora un <b>Programa de Capacitación Socioambiental</b> que incluye capacitaciones en temas de género y la aplicación de un <b>Código de Conducta</b> que contempla entre otros temas, la prohibición explícita de conductas de acoso o violencia contra las mujeres y niños y niñas de la comunidad, y empleadas de la empresa. También se incluyen medidas a fin de minimizar el riesgo a que se generen conflictos entre trabajadores/as contratados y la población local, a fin de asegurar la creación y mantención de un ambiente de trabajo positivo y libre, de: discriminación por características étnicas, raciales, de género, identidad de género, orientación sexual, o religión; violencia, en particular de violencia contra mujeres, niñas y adolescentes; y trabajo infantil.</p> <p>Asimismo, en cumplimiento con la NDAS 2, el EIAS de la muestra representativa incorpora un <b>“Procedimiento para la Gestión laboral” (PGL)</b> que se rige bajo los principios de igualdad, oportunidad y trato justo e incluye dentro de su marco normativo las leyes laborales vigentes sobre igualdad y no discriminación en el ámbito laboral.</p> <p><b>Participación equitativa de personas de todos los géneros en las consultas:</b> El Plan de Participación de las Partes Interesadas (PPPI) vigente durante todo el ciclo del Programa (divulgación de la información, consulta significativa, Mecanismos de Atención de Reclamos y Resolución de Conflictos y Seguimiento y Monitoreo) contemplando la participación equitativa e inclusiva de las partes interesadas con el objetivo de “asegurar que personas de todos los géneros y grupos en riesgo de marginación (etnia, raza, edad y estatus migratorio, personas con discapacidad) tengan una interacción y participación efectiva durante todo el ciclo de ejecución del proyecto.</p>	SÍ
NDAS 10 - Participación de las Partes Interesadas y Divulgación de Información	SÍ /NO
<p>En cumplimiento con esta Norma se elaboró a nivel de Programa un <b>Plan de Participación de las Partes Interesadas (PPPI)</b>, el cual está incluido en este MGAS (Anexo 6). La participación de las partes interesadas es un proceso incluyente que debe llevarse a cabo de manera continua, a lo largo del ciclo de vida de cada proyecto. El mismo contemplará un enfoque y metodología sensibles al género, para promover la participación equitativa de varones, mujeres, comunidad LGTBI+ y grupos vulnerables. Este documento deberá ser tratado como instrumento vivo que será actualizado a medida que se disponga de más información, y se divulgará a las partes interesadas cada vez que se introduzcan cambios que resulten relevantes.</p> <p>Para la ejecución del Plan se realizarán las siguientes acciones con el objetivo de garantizar la participación e interacción durante todo el ciclo de vida del Proyecto:</p> <ul style="list-style-type: none"> <li>• Identificación preliminar de las partes interesadas (partes afectadas y partes interesadas).</li> <li>• Pasos para la divulgación de información: El proyecto requiere de divulgación pública de los documentos ambientales y sociales, previo a la misión de análisis y la publicación de todos los nuevos documentos ambientales y sociales que se desarrollen durante la implementación del Programa en la página web del OE y del BID.</li> </ul>	SÍ

Normas de Desempeño Ambiental y Social del BID (NDAS)	Aplica
<ul style="list-style-type: none"> <li>Modelo de consulta pública significativa: el Proyecto, clasificado como Categoría B, requiere de la realización de un proceso de Consulta Pública Significativa con las partes afectadas y partes interesadas. Este proceso debe llevarse a cabo de manera continua, a lo largo del ciclo de vida de los proyectos.</li> <li>Modelo de Mecanismos de atención de reclamos y resolución de conflictos (MARRC): vigente durante todo el ciclo de vida del Proyecto.</li> <li>Seguimiento y presentación de informes.</li> </ul>	

### 3.4 Otros Estándares y Documentos Marco

**Banco Interamericano de Desarrollo. Marco Sectorial de Agua y Saneamiento (2017).** Este documento resalta los impactos positivos sobre la salud, la educación y el crecimiento económico que brinda el acceso y la calidad de los servicios de Agua y Saneamiento. Presenta evidencia empírica internacional y regional sobre las principales políticas y programas que han sido exitosas, y las buenas prácticas para tener en cuenta al momento de diseñar intervenciones en el sector, los principales retos del sector en Latinoamérica y el Caribe, las lecciones de la experiencia del BID en el sector, con base en las operaciones de préstamo, cooperaciones técnicas y productos de conocimiento finalizados en los últimos años, y las metas, principios, dimensiones de éxito y líneas de acción que guiarán las actividades operativas y de investigación del BID.

**Corporación Financiera Internacional (IFC). Guías Generales sobre medio ambiente, salud y seguridad (2007).** Documentos de referencia técnica que contienen ejemplos generales y específicos de la Buena Práctica Internacional para la Industria. Las guías sobre medio ambiente, salud y seguridad contienen los niveles y los indicadores de desempeño que generalmente pueden alcanzarse en instalaciones nuevas, con la tecnología existente y a costos razonables.

**Corporación Financiera Internacional (IFC). Guías sobre medio ambiente, salud y seguridad para agua y saneamiento (2007).** Documentos de referencia técnica que contienen ejemplos generales y específicos de la Buena Práctica Internacional para el sector de Agua y Saneamiento.

**Banco Interamericano de Desarrollo. Metodología de evaluación de riesgo de desastres y cambio climático para proyectos del BID (2019).** Documento de referencia técnica para la evaluación del riesgo de desastres naturales y cambio climático, para once amenazas naturales típicas de la región de América Latina y el Caribe.

**Recomendaciones para Prevenir y Gestionar los Riesgos de Salud por el Contagio de COVID-19 en Proyectos de Desarrollo Financiados por el BID.** Esta nota técnica provee recomendaciones de buenas prácticas de seguridad, salud e higiene para la prevención de contagios de COVID-19 y otras enfermedades infecciosas, en proyectos financiados por el BID. La nota establece recomendaciones que pueden ser aplicadas en múltiples sectores de la industria general y de la construcción.

**Banco Interamericano de Desarrollo. Consulta significativa con las partes interesadas.**  
Documento que describe principios y contenidos que debería estar presentes en un proceso de consulta para que se considere “significativo”.

## 4. Marco de Gestión Ambiental y Social de Proyectos

El correcto diseño y gestión ambiental y social de los proyectos a financiar bajo el Programa está directamente relacionado con la mitigación de impactos en las fases de diseño, constructiva, operativa y de cierre o desactivación.

La incorporación de los aspectos ambientales, sociales y de seguridad y salud ocupacional en todo el ciclo del proyecto es, en consecuencia, fundamental para lograr una adecuada gestión de estos impactos.

### 4.1 Introducción

Con el fin de cumplir con la normativa de aplicación presentada en el **Capítulo 3**, es necesario establecer un sistema de gestión que defina los proyectos elegibles, procedimientos, roles y actividades necesarias según la etapa del ciclo de proyecto.

La Figura 1 presenta el **esquema general de gestión ambiental y social** del Programa.



Figura 1 - Esquema de Gestión Ambiental y Social del Programa AR--L1345



## 4.2 Criterios de Elegibilidad Socioambiental para Proyectos

Se considerarán proyectos NO elegibles de ser financiados con recursos del Programa, aquellos que tengan impactos y riesgos correspondientes a **Categoría A**, de acuerdo con el Marco de Política Ambiental y Social del BID. Un proyecto se define como Categoría A si tiene “el potencial de causar impactos ambientales negativos significativos y efectos sociales asociados”, o tiene “implicaciones profundas que afecten los recursos naturales”.

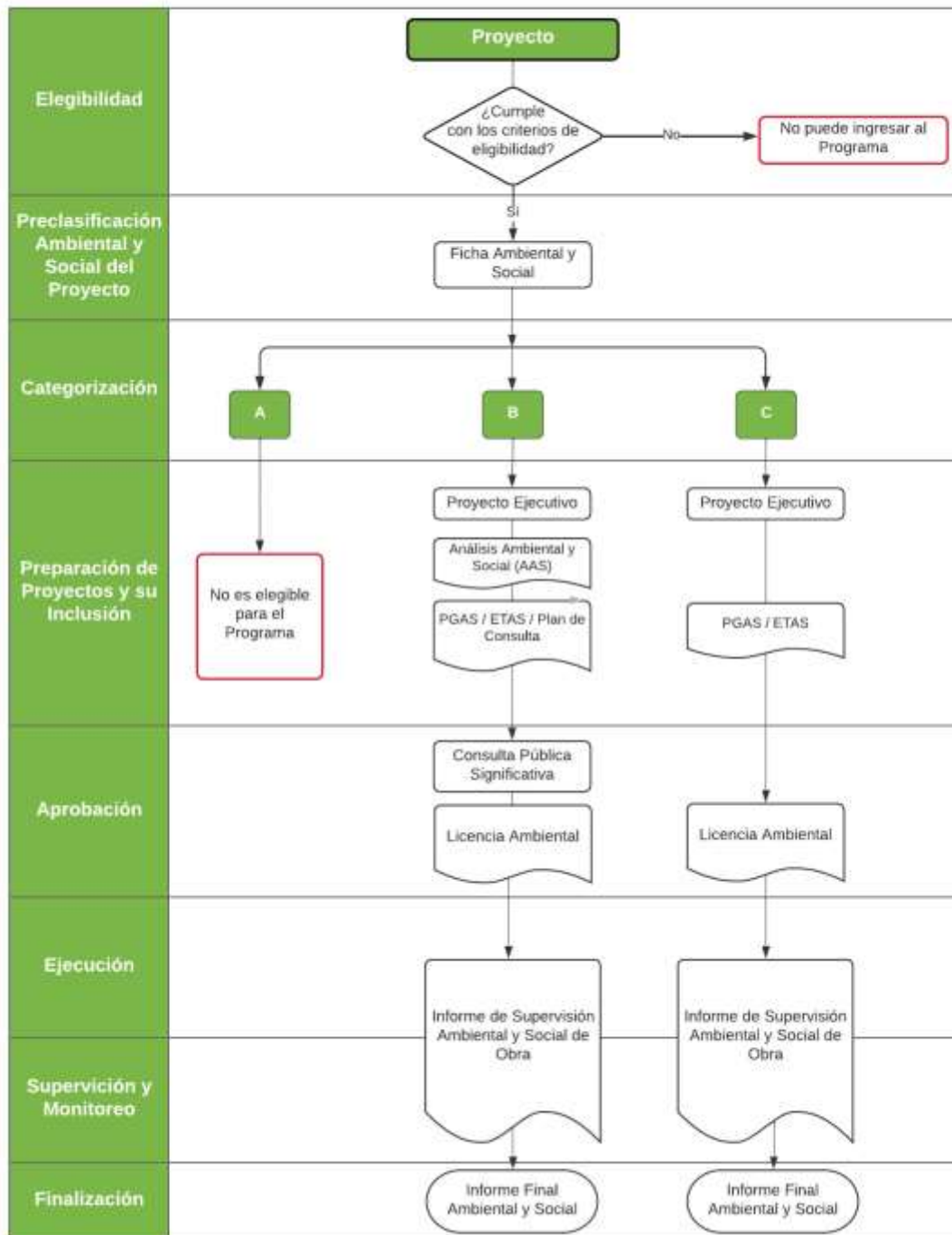
No serán elegibles para financiamiento con fondos del Programa aquellos proyectos que presenten al menos una de las siguientes características:

1. **Reasentamiento Involuntario:** proyectos que generen el reasentamiento físico de personas.
2. **Pueblos Indígenas o Minorías Étnicas:** proyectos que causen impactos negativos diferenciados (directos, indirectos o acumulativos) a poblaciones indígenas o a sus derechos individuales o colectivos o bienes.
3. **Impactos adversos irreversibles,** proyectos que requieren un período de tiempo *significativo* para revertir los efectos negativos. En este contexto, *significativo* debe ser analizado y determinado en cada caso.
4. **Hábitats Naturales Críticos:** proyectos que signifiquen la pérdida o degradación significativa de hábitats naturales críticos o de importancia. Se entiende por Conversión significativa a la eliminación o disminución grave de la integridad de un hábitat crítico o natural causada por un cambio radical de largo plazo en el uso de la tierra o del agua.
5. **Riesgo de Desastres:** Proyectos que se emplacen en áreas que presenten riesgos de desastres altos y en donde no se hayan incluido consideraciones de diseño que permitan eliminar, reducir o mitigar efectivamente dichos riesgos.
6. **Sitios Culturales Críticos:** proyectos que causen un impacto significativo negativo sobre la propiedad o bienes culturales críticos, por ejemplo, sitios religiosos, arqueológicos, paleontológicos, entre otros.
7. **Desplazamiento económico:** proyectos que causen impactos adversos relacionados a afectaciones de medios de vida o actividades económicas.

En adición, no serán elegibles para financiamiento con fondos del Programa proyectos que estén relacionados con la producción, el comercio o la utilización de los productos, las sustancias o las actividades que se enumeran en la siguiente **Lista de Exclusión**.

### Lista de Exclusión<sup>20</sup>

- a) Actividades prohibidas por las leyes o reglamentos de Argentina o convenios y acuerdos internacionales ratificados, o que sean objeto de eliminación gradual o prohibiciones a nivel internacional, tales como:
  - i. Compuestos de bifenilos policlorados (PCB).
  - ii. Productos farmacéuticos, plaguicidas/herbicidas y otras sustancias peligrosas objeto de eliminación gradual o prohibiciones a nivel internacional.
  - iii. Contaminantes orgánicos persistentes (COP).

---

<sup>20</sup> BID. Marco de Política Ambiental y Social (MPAS). Septiembre 2021; Salvaguardas Ambientales y Sociales (CAF); **IFC Exclusion List (2007)**.

- iv. Sustancias nocivas para la capa de ozono sujetas a retiro gradual a nivel internacional.
  - v. Flora y fauna silvestres o productos relacionados reglamentados por la Convención sobre el Comercio Internacional de Especies Amenazadas de Fauna y Flora Silvestres.
  - vi. Movimiento transfronterizo de desechos o productos de desecho, salvo los desechos inocuos destinados a su reciclaje.
  - vii. Pinturas o revestimientos a base de plomo en la construcción de estructuras y caminos.
- b) Actividades prohibidas por las leyes o reglamentos de Argentina, o convenios y acuerdos internacionales ratificados relativos a la protección de los recursos de biodiversidad o el patrimonio cultural.
- c) Actividades que, si bien no contravienen el marco normativo o reglamentario del país, pueden generar impactos adversos de particular importancia para las personas y el medio ambiente, tales como:
- i. Armas, municiones y otros bienes o tecnologías militares.
  - ii. Tabaco.
  - iii. Apuestas, casinos y emprendimientos equivalentes
  - iv. Materiales radioactivos
  - v. Fibras de amianto sueltas o productos que contienen amianto.
  - vi. Pesca con redes de deriva en el medio marino con redes de más de 2,5 km de longitud.
- d) Producción o actividades que impliquen formas dañinas o de explotación, de trabajo forzoso, o trabajo infantil nocivo.
- e) Producción de productos farmacéuticos que se están retirando progresivamente del mercado o han sido prohibidos a nivel internacional, según la publicación de las Naciones Unidas sobre productos prohibidos. (Lista consolidada de los productos cuyo consumo o venta han sido prohibidos, retirados, sometidos a restricciones rigurosas o no han sido aprobados por los gobiernos, según su última versión).
- f) Producción o actividades que inciden en la propiedad de territorio o tierra pertenecientes a los pueblos indígenas, o reclamados por ellos para su adjudicación, sin pleno consentimiento documentado de dichos pueblos.

## 4.3 Gestión Socioambiental en el Ciclo de Proyecto

### Gestión Socioambiental en la Fase de Diseño

Durante la fase de diseño de las intervenciones, la DIPAC supervisada por el OE y con el eventual apoyo de consultores externos, desarrollarán el proyecto ejecutivo de cada obra a financiar bajo el Programa.

La DIPAC aplicará la **“Ficha de Categorización Ambiental y Social” (Anexo 1 del MGAS)** para realizar una categorización (*screening*) ambiental y social rápida del proyecto, detallar los principales impactos y medidas de mitigación a aplicar, y determinar cualquier estudio o planes adicionales que fueran necesarios para determinar la elegibilidad socioambiental del proyecto.

De acuerdo con la categoría de proyecto e impactos identificados, los requisitos de evaluación socioambiental se detallan en la Tabla 19.

**Tabla 19 - Instrumentos de Gestión Socioambiental por Categoría de Proyecto**

Categoría de Proyecto	Instrumentos de Gestión Socioambiental
<b>Categoría B</b>	Evaluación de Impacto Ambiental y Social Lineamientos del Plan de Gestión Ambiental y Social Plan de Consulta Pública Significativa y Consulta Pública Significativa Especificaciones Técnicas Ambientales y Sociales en pliegos de licitación
<b>Categoría C</b>	Ficha Ambiental y Social (FAS) Lineamientos del Plan de Gestión Ambiental y Social Especificaciones Técnicas Ambientales y Sociales en pliegos de licitación

En base a los resultados de la categorización, y para aquellos proyectos que resulten clasificados como:

- Categoría B, la DIPAC, con la posible participación de consultores externos, desarrollará la Evaluación de Impacto Ambiental y Social, de acuerdo con la normativa nacional y provincial, y el Marco de Política Ambiental y Social del BID. Los contenidos mínimos de los EIAS se detallan en el **Anexo 3**.

Asimismo, el OE será responsable de verificar que las intervenciones propuestas cumplen con el Reglamento Operativo del Proyecto.

Los proyectos que resulten clasificados como categoría B requerirán de la realización de una consulta pública. Este proceso debe llevarse a cabo de manera continua, a lo largo del ciclo de vida de los proyectos. El OE verificará que la DIPAC planifique y realice las instancias de consulta pública correspondientes, de conformidad con la Norma de Desempeño Ambiental y Social 10 del MPAS del BID, y los lineamientos del Plan de Participación de Partes Interesadas (**Anexo 6** de este MGAS).

Los EIAS e Informes de Consulta Pública Significativa deberán ser publicados en el sitio web del OE y de la DIPAC. Asimismo, el EIAS deberá ser remitidos para No Objeción del Banco junto con No Objeción Técnica al proyecto en la instancia de elegibilidad, y el informe de Consulta Pública será remitido al Banco para conocimiento previo al inicio del proceso de licitación de las obras.

- Categoría C, la DIPAC, presentará la FAS (**Anexo 2**) de donde surgirán los contenidos mínimos de los EIAS que se detallan en el **Anexo 3**.

Para ambos casos, la DIPAC preparará los pliegos de licitación de obras, incorporando las cláusulas y requisitos ambientales, sociales y de seguridad y salud ocupacional necesario (ETAS)s, tanto generales, como específicos del proyecto que surgieran de la evaluación socioambiental y de la FAS según corresponda, e incluyendo las necesidades de informes y reportes periódicos. Estos aspectos estarán incluidos en las Especificaciones Técnicas Ambientales y Sociales (ver modelo en **Anexo 7**).

El Pliego deberá delinear el contenido mínimo del PGAS a nivel constructivo, y deberá contar con la identificación en el presupuesto de la línea correspondiente a la gestión ambiental y social (implementación del PGAS). Las propuestas recibidas durante el proceso de licitación de las obras deberán contener un presupuesto, que contemple el costo de la implementación y cumplimiento de las medidas de mitigación ambiental, social y de seguridad y salud ocupacional que requiera el proyecto, para garantizar el cumplimiento con el MPAS del BID y normativa nacional, provincial y local aplicable.

Asimismo, previo a la adjudicación, la DIPAC tramitará ante la autoridad ambiental de aplicación (Ministerio de Ambiente de la PBA o municipios, según corresponda) la Declaración de Impacto Ambiental (licencia ambiental) de la obra.

## Gestión Socioambiental en Fase Constructiva

Durante la Fase Constructiva, y antes del inicio de la obra, la Contratista deberá presentar ante la DIPAC, para su aprobación, un **PGAS a nivel constructivo**. Este PGAS contendrá, como mínimo, los programas y subprogramas detallados en el **Anexo 5** de este MGAS, junto con las recomendaciones específicas que surjan del análisis del proyecto y según se reflejen en las Especificaciones Técnicas Ambientales y Sociales de los pliegos de licitación. El **Anexo 4** presenta el índice orientativo del PGAS constructivo. La DIPAC y el OE se asegurarán de que lo establecido en los Pliegos cumpla con los Anexos 3, 4 y 5 del MGAS.

Una vez aprobado el PGAS constructivo por la inspección, la Empresa Contratista será responsable de su cumplimiento, arbitrando los medios necesarios para implementar los Programas. La Empresa Contratista deberá contar con un representante ambiental y social y un responsable de higiene y seguridad, quienes serán responsables de llevar a cabo la implementación del PGAS (los requerimientos mencionados estarán incluidos en las ETAS). Asimismo, la contratista debe cumplir y hacer cumplir a los operarios y subcontratistas todas las disposiciones contenidas en dicho Plan, la legislación ambiental nacional, provincial y local, y el Marco de Política Ambiental y Social del BID, durante todas las etapas de la ejecución de las obras a su cargo.

La Empresa Contratista preparará informes mensuales a la DIPSC, detallando las acciones y resultados de la implementación del PGAS.

La inspección-DIPAC- realizará un ISAS (Informe de Seguimiento Ambiental y Social) que verifique el cumplimiento del PGAS por parte de la contratista. El OE podrá realizar visitas, elaborar informes de uso interno para el Proyecto, y determinar e imponer medidas correctivas.

La aprobación del ISAS será condición necesaria para la aprobación de los certificados de obra. Deberá contener:

- la descripción de las No conformidades detectadas, haciendo referencia al programa del PGAS, norma o legislación nacional, local o política del BID al que esté en incumplimiento. Se acompañará de registro fotográfico y documental en anexo, junto con la fecha de detección de la no conformidad.

- la acción correctiva por implementar para resolver la no conformidad. Es responsabilidad de la contratista ejecutar las acciones correctivas destinadas a resolver las No conformidades detectadas.
- La fecha en la que se deberá cumplir la acción definida, y la persona o rol responsable de la implementación
- El indicador de cumplimiento de la acción realizada: cuando se considera que la No conformidad estará cerrada.
- El estado de la no conformidad (abierta o cerrada).

La autoridad ambiental de aplicación (Ministerio de Ambiente o municipios, según corresponda) también podrá realizar auditorías de control de la obra, de acuerdo con sus competencias.

Al final de la obra, la Contratista debe presentar un Informe Final Ambiental y Social, donde se incorpore la información correspondiente a la implementación del PGAS, incluyendo los registros de implementación de planes y programas, y un informe de cumplimiento de los indicadores ambientales y sociales considerados en las distintas etapas del ciclo del proyecto.

## Gestión Socioambiental en Fase Operativa

Durante la etapa operativa, ABSA será responsable de la operación y mantenimiento de la infraestructura ejecutada bajo el Programa, de acuerdo con sus políticas ambientales y sistemas de gestión ambiental y social vigentes, incluyendo el PGAS para la etapa operativa y de mantenimiento de cada obra.

La fiscalización y control estará a cargo de la autoridad ambiental de aplicación (Ministerio de Ambiente o municipios, según corresponda).

## Rol del BID

El BID, por su parte, será encargado de revisar y supervisar la implementación, por parte del OE, del sistema de gestión socioambiental requerido para el seguimiento socioambiental del Programa. Esto incluye la evaluación y No Objeción de los Estudios de Impacto Ambientales y Sociales (para proyectos categoría B) y de las FAS (para proyectos categoría C) en el marco de la elegibilidad de las obras.

Asimismo, el BID evaluará la implementación de los PGAS constructivo y operativo, y el cumplimiento de las medidas de mitigación ambiental y social allí establecidas, a fin de asegurar el cumplimiento del Marco de Política Ambiental y Social durante la vigencia del Programa. Esto incluye la revisión y aprobación de los informes semestrales de cumplimiento ambiental y social presentados por el OE, como la realización de misiones de supervisión ambiental y social. Este seguimiento se realiza en todas las etapas del ciclo de proyecto.

La Tabla 20 resume las **responsabilidades de la gestión ambiental y social de las entidades involucradas en las distintas fases del Programa.**

Tabla 20 – Roles y Responsabilidades de la Gestión Ambiental y Social, según fase del Proyecto

Etapa del Proyecto	Actividad	Responsable	Monitoreo	Supervisión
Fase pre-constructiva	Mecanismo de Gestión de Reclamos y Participación (toda la duración del Programa)	DIPAC	OE	BID
	Anteproyecto / Proyecto Ejecutivo	DIPAC	OE-ABSA	BID
	Evaluación socioambiental (EIAS, FAS)	DIPAC	OE	BID
	Consulta Pública	DIPAC con el apoyo de los Municipios beneficiarios, ABSA, Ministerio de Ambiente	OE	BID
	Preparación de Pliegos de Licitación (ETAS)	DIPAC	OE - DPCyC	BID
	Permisos ambientales	DIPAC	OE	Ministerio de Ambiente / Municipios
Fase constructiva	PGAS: preparación e implementación	Realiza: Empresas Contratistas Aprueba: DIPAC	OE	BID
	Cumplimiento ambiental y social de obra (incluyendo habilitaciones y seguros)	Realiza: Empresas Contratistas Aprueba: DIPAC	Ministerio de Ambiente / Municipios	BID
	Informes de seguimiento ambiental y social (mensuales)	Realiza: Empresas Contratistas Aprueba: DIPAC	OE	
	Informes de seguimiento ambiental y social (semestral)	DIPAC	OE	BID
	Informe final ambiental y social (final)	Realiza: Empresas Contratistas Aprueba: DIPAC	OE	BID
Fase operativa	Operación y mantenimiento de sistemas	ABSA	Ministerio de Ambiente / Municipios / Ente Regulador (ERAS, ADA)	BID (período inicial de 3 años luego de finalizada la obra)

## 4.4 Planes de Gestión Ambiental y Social

Los Planes de Gestión Ambiental y Social (PGAS) tienen como objetivo general incorporar los aspectos de gestión ambiental y social en la implementación de los proyectos a ser financiados con el Programa.

Los objetivos específicos del PGAS son:

- Garantizar y controlar el cumplimiento de la normativa vigente en materia ambiental, territorial, seguridad e higiene y normas de desempeño ambientales y sociales del BID, en todas las escalas jurisdiccionales que apliquen.
- Identificar y establecer las medidas de mitigación necesarias y establecer las pautas de monitoreo y control de su ejecución, y toda otra que surja como necesaria, durante el desarrollo de las obras y la operación del Proyecto.

El PGAS será parte de las Especificaciones Técnicas Ambientales y Sociales (ETAS) que forman parte de los Pliegos de Licitación de Obra. La preparación del PGAS a nivel constructivo y su ejecución es responsabilidad de la firma contratista.

El **índice de contenidos** orientativo propuesto para los PGAS a nivel constructivo se encuentra en el **Anexo 4**.

El PGAS incluirá las medidas de mitigación identificadas para el proyecto, y estará constituido por una serie de programas y subprogramas para cada una de sus etapas, incluyendo, pero sin limitarse, las detalladas en la Tabla 21.

**Tabla 21 - Programas Mínimos a incluir en los PGAS de fase constructiva**

Número de Programa	Programa
1	Comunicación, información y difusión (incluye el procedimiento de quejas y reclamos).
2	Cumplimiento Legal, Permisos y Autorizaciones
3	Monitoreo y Control de Cumplimiento de Medidas de Mitigación
4	Instalación de Obras y Montaje del Obrador
5	Gestión de Seguridad y Salud Ocupacional y Comunitaria
6	Manejo de Flora y Fauna
7	Gestión de Interferencias
8	Control del Transporte y Ordenamiento de la Circulación
9	Control de Plagas y Vectores
10	Detección y Rescate del Patrimonio Cultural y Arqueológico y Paleontológico
11	Gestión de Residuos Sólidos Urbanos y Gestión de Residuos Peligrosos
12	Gestión de Emisiones, Ruido y Vibraciones
13	Prevención de Emergencias y Plan de Contingencias
14	Retiro de Obra y/o Restauración al finalizar las obras.
15	Gestión de Afluencia de Mano de Obra
16	Capacitación Socioambiental al Personal de Obra
17	Prevención de Enfermedades Infecciosas en el Ámbito Laboral (con foco en COVID-19)
18	Gestión de Efluentes

<b>19</b>	Manejo de Sustancias Químicas
<b>20</b>	Movimiento de Suelo y Excavaciones
<b>21</b>	Manejo de Pasivos Ambientales y Sociales

Los lineamientos y **contenidos mínimos de estos programas** se presentan en el **Anexo 5**.

## 4.5 Consultas Públicas Significativas con Partes Interesadas

De conformidad con la Norma de Desempeño Ambiental y Social 10 del Marco de Política Ambiental y Social, los proyectos de Categoría B a financiar bajo el Programa requerirán de un proceso de consulta.

Los lineamientos para los eventos de Consulta Pública de los proyectos a ser financiados bajo el Programa se encuentran detallados en el **Anexo 6** de este MGAS (Plan de Participación de Partes Interesadas). El proceso debe llevarse a cabo de manera continua, a lo largo del ciclo de vida de los proyectos. El proceso de consulta debe realizarse de acuerdo con la **Guía de Consulta del BID** (descargable en <http://dx.doi.org/10.18235/0000776>) y la guía de **Planificación de las Consultas Virtuales en el Contexto de COVID-19: Orientaciones para Agencias de Gobierno y Unidades Ejecutoras de los Proyectos** (descargable en <http://dx.doi.org/10.18235/0002502>). El proceso debe garantizar que, antes de la consulta, se presente la información para asegurar el entendimiento de los impactos socioambientales y las medidas de mitigación propuestas de los proyectos y de los procesos de obra correspondientes.

Una vez se lleven a cabo las consultas, se deberá adjuntar a la versión final de los Estudios de Impacto Ambiental y Social de los Proyectos un informe de consulta, cuyos contenidos se detallan en el **Anexo 7**.

## 4.6 Especificaciones Técnicas Ambientales y Sociales (ETAS)

Las Especificaciones Técnicas Ambientales y Sociales (ETAS) formarán parte del Pliego de Licitación de Obra. Las ETAS definirán las obligaciones del Contratista en materia ambiental y social, e incluirán el PGAS elaborado para el Proyecto. El **Anexo 8** contiene un modelo de ETAS.

## 4.7 Mecanismo de Atención de Reclamos y Resolución de Conflictos

El Mecanismo de Gestión de Reclamos y Resolución de Conflictos tiene como objetivo arbitrar los medios y mecanismos para facilitar la recepción de inquietudes (consultas, reclamos, quejas, sugerencias) de las partes interesadas y afectadas del Programa, y responder a las mismas a fin de solucionarlas y de anticipar potenciales conflictos.



En los casos en los que no sea posible evitar conflictos, deberá promover la negociación y esforzarse en alcanzar la resolución de éste, de forma que todos los actores involucrados (incluyendo el Programa) se vean beneficiados con la solución.

El Mecanismo de Gestión de Reclamos y Resolución de Conflictos deberá estar en funcionamiento a lo largo de todo el Programa. El procedimiento de gestión de quejas y reclamos deberá cubrir el proceso de recepción, gestión o tratamiento del reclamo y el cierre documentado de este.

El **Anexo 6** (Plan de Participación de Partes Interesadas) describe el funcionamiento del Mecanismo de Atención de Reclamos y Resolución de Conflictos.

## 4.8 Informes e Inspecciones

### Informe de cumplimiento por parte del OE al BID

El OE informará al BID mediante un **informe semestral** los parámetros de monitoreo ambiental, social y seguridad y salud ocupacional de los proyectos incluidos en el Programa, así como el estado de cumplimiento de normas de desempeño ambientales y sociales del BID y del marco legal nacional, provincial y local.

El **Anexo 8** presenta un modelo de Informe de cumplimiento con el MPAS BID, a utilizar por el OE.

### Inspecciones y Auditorías

Con el propósito de verificar el desempeño ambiental y social, el OE, el BID, y la autoridad ambiental de aplicación podrán realizar inspecciones y auditorías de cumplimiento del Sistema de Gestión Ambiental y Social, y del Sistema de Gestión de Salud, Higiene y Seguridad Laboral del Programa. La frecuencia de dichas inspecciones será definida por cada entidad.

Las inspecciones se llevarán a cabo basándose en evidencias objetivas que comprueben el cumplimiento con las disposiciones del Plan de Gestión Ambiental y Social – es decir, no se considera lo planificado o próximo a resolver - y se redacta un listado de todas las irregularidades detectadas (no conformidades).

# ANEXOS

## Anexo 1. Ficha de Categorización Ambiental y Social

1. Categorización Ambiental	
Categoría del Proyecto de acuerdo con el MPAS del BID	<p>Justificar la categoría asignada, en función de impactos esperados y sensibilidad del medio.</p> <p>Si el proyecto resulta de <u>Categoría A</u> (responde positivamente a alguna de los puntos en la Sección 2.A de esta Ficha) no es elegible para financiar bajo este Programa.</p>
<p>Requerimientos de Estudios/Planes según requisitos del MGAS: Establecer si el Proyecto requiere de un EIAS o FAS</p>	
<p>Requerimientos de Consulta Pública: Determinar, en base al análisis anterior, si es necesaria una instancia de Consulta Pública con partes afectadas e interesadas, de acuerdo con los lineamientos del MPAS del BID. <u>Proyectos Categoría B:</u> requieren de una Consulta Pública con partes interesadas y afectadas. <u>Proyectos Categoría C</u> no requieren de la realización de una Consulta Pública.</p>	
<p>Completó:</p> <p>Fecha:</p>	<p>Revisó:</p> <p>Fecha:</p>

2. Cuestionario de Criterios de Elegibilidad Socio Ambiental	
Criterio	Sí/No - Justificación
<p><b>Impactos Significativos</b></p> <p>¿El proyecto tiene el potencial de causar impactos negativos significativos? Un impacto negativo significativo ocurre si: i) se extiende en una amplia área geográfica, ii) Es permanente u ocurre en un amplio periodo de tiempo, y iii) Es de alta intensidad o magnitud.</p>	<p>(en caso de ser positiva la respuesta, el proyecto no es elegible para ser financiado por el Programa)</p>
<p><b>Hábitats Naturales Críticos</b></p> <p>¿El proyecto interviene hábitats naturales críticos? ¿El proyecto tiene el potencial de causar impactos negativos significativos sobre hábitats naturales y/o Hábitats naturales críticos (áreas protegidas o en proyecto de serlo, o áreas de alta diversidad biológica – humedales, hábitats de especies endémicas o en peligro de extinción)?</p>	<p>(en caso de ser positiva la respuesta, el proyecto no es elegible para ser financiado por el Programa)</p>
<p><b>Sitios y/o Patrimonio Cultural Crítico</b></p> <p>¿El proyecto tiene el potencial de causar impactos significativos sobre la propiedad o bienes culturales (por ejemplo, sitios religiosos, arqueológicos, paleontológicos, entre otros)?</p>	<p>(en caso de ser positiva la respuesta, el proyecto no es elegible para ser financiado por el Programa)</p>
<p><b>Reasentamiento Involuntario</b></p> <p>¿Genera el proyecto la relocalización o pérdida de hogares?</p>	<p>(no son elegibles proyectos que requieran el reasentamiento de personas)</p>

<b>Pueblos Indígenas o Minorías Étnicas:</b> ¿El proyecto causa impactos negativos diferenciados (directos, indirectos o acumulativos) a poblaciones indígenas o a sus derechos individuales o colectivos o bienes?	(no son elegibles proyectos que causen impactos negativos diferenciados a poblaciones indígenas)
<b>Afectación a medios de vida</b> ¿Genera el proyecto la pérdida de medios de subsistencia de personas para un número significativo de personas?	(no son elegibles proyectos que causen impactos negativos significativos a medios de vida)
<b>B. Otros Impactos Relevantes</b>	
<b>Criterio</b>	<b>Sí/No - Justificación</b>
<b>Riesgo de Desastres Naturales</b> Localización del proyecto en zonas de inundaciones fluviales u otros riesgos de desastres naturales no mitigables.	Determinar si se requerirá análisis de riesgo de desastre según metodología BID.
<b>Afectación a Medios de Vida</b> ¿Hay afectación a medios de subsistencia como consecuencia de las obras del proyecto? (actividades económicas establecidas, frentistas de las trazas de redes y colectores, actividades económicas informales)	Detallar si el proyecto causará impactos adversos relacionados a afectaciones de medios de vida o actividades económicas.
<b>Afectación de Activos</b> ¿Se requieren servidumbres o expropiaciones para la implantación del proyecto?	Realizar un análisis de titularidad de predios y servidumbres requeridas para las obras del proyecto. Si se realizaron adquisiciones de terrenos para los proyectos, se debe presentar información que asegure que fue un proceso libre de negociación y en buena fe.
<b>Otros riesgos e impactos salientes</b>	
<b>Otras observaciones / comentarios</b>	

## Anexo 2. Ficha Ambiental y Social (FAS)

### Proyectos Categoría C

FICHA EVALUACIÓN AMBIENTAL Y SOCIAL (FAS)	
Denominación del Proyecto:	
Municipio/s involucrados:	
Barrio/s involucrados:	
Completó la ficha (organismo y nombre):	
Fecha en que la ficha fue consensuada:	
<b>1. Descripción y características generales del Proyecto</b>	
<i>Descripción breve (no más de 2 páginas) del Proyecto que se evalúa. Explicitar: (tipo de obra, principales actividades y productos, mapa o croquis de implantación, beneficiarios, otra información que pueda ser relevante para la identificación de riesgos e impactos.</i>	
<b>Información general del Proyecto</b>	<b>Información/ Comentarios</b>
Monto estimado:	
Plazo estimado y duración de los trabajos de construcción:	
Extensión del área de influencia directa:	
Especificar si se trata de una construcción nueva, obras vinculadas a ampliación de infraestructura y/o reparaciones o rehabilitaciones:	
¿Quién realizaría la inspección de la obra?	
<b>2. Descripción del entorno de implantación del Proyecto</b>	
<i>Descripción breve del entorno antrópico y ambiental del Proyecto (No más de dos páginas). Explicitar: tipo de obra, cercanía a cuerpos de agua, si la traza/terreno pasa por sobre una arboleda, si la traza/terreno afecta alguna reserva natural, existencia de basurales en la traza /terreno sus cercanías, existencia de industrias, ferrocarriles, autopistas, gasoductos o líneas de alta tensión, conflictos ambientales identificados, identificación de grupos vulnerables, etc. Se espera que este punto se enfoque en identificar y explicar las características del entorno ambiental y antrópico que puedan complejizar la gestión socio-ambiental de la obra.</i>	
<i>Descripción visual. En esta sección se deben identificar mediante fotografías los aspectos del ambiente biofísico y antrópico que pueden afectar la obra y/o que caracterizan el entorno de implantación del Proyecto.</i>	
Fotografía Nro.	Observaciones
(1)	(1)
(2)	(2)
(n)	(n)
<b>3. Riesgos</b>	
<i>Identificar los riesgos asociados a la gestión ambiental y social del proyecto y sus medidas de mitigación.</i>	

4. Definiciones para la gestión socio-ambiental del Proyecto			
¿Según la autoridad de aplicación, es necesario tramitar la DIA?		-	
Organismo encargado de tramitar la DIA ante autoridad de aplicación:		-	
Socializaciones del Proyecto y procesos participativos que será necesario realizar durante la construcción u operación:			
Área responsable de la realización de la/s socializaciones/procesos participativos a realizar durante la construcción			
5. Lineamientos del PGAS a realizar			
Programas del PGAS		Obligatorio	Opcional
1	Programa de comunicación, información y difusión (incluye el procedimiento de quejas y reclamos).	X	
2	Programa de cumplimiento legal, permisos y autorizaciones	X	
3	Monitoreo y Control de Cumplimiento de Medidas de Mitigación	X	
4	Instalación de Obras y Montaje del Obrador	X	
5	Programa de gestión de seguridad y salud ocupacional y comunitaria		
6	Manejo de Flora y Fauna		
7	Programa de gestión de interferencias		
8	Programa de control del transporte y ordenamiento de la circulación		X
9	Control de Plagas y Vectores		
10	Programa de detección y rescate del patrimonio cultural y arqueológico y paleontológico		X
11	Programa de Gestión de Residuos Sólidos Urbanos y Gestión de Residuos Peligrosos	X	
12	Programa de gestión de emisiones, ruido y vibraciones		X
13	Programa de prevención de emergencias y plan de contingencias	X	
14	Programa de retiro de obra y/o restauración al finalizar las obras.		
15	Programa de Gestión de Afluencia de Mano de Obra	X	
16	Capacitación Socioambiental al Personal de Obra		
17	Prevención de Enfermedades Infecciosas en el Ámbito Laboral (con foco en COVID-19)	X	
18	Gestión de Efluentes		
19	Manejo de Sustancias Químicas		
20	Movimiento de Suelo y Excavaciones	X	
21	Programa de Manejo de Pasivos Ambientales y Sociales		

## Anexo 3. Contenido Mínimo de los Estudios de Impacto Ambiental y Social

A continuación, se listan los contenidos mínimos a ser desarrollados en las Evaluaciones de Impacto Ambiental y Social de los proyectos a ser financiados en el marco del Programa:

**CAPITULO 1: INTRODUCCIÓN.** Identificar el proyecto que será evaluado, y explicar los arreglos de ejecución.

**CAPITULO 2: ANTECEDENTES:** Descripción del Programa, Objetivos. Descripción del Proyecto Obras Propuestas y Análisis de Alternativas.

Se deberá incluir una breve descripción de los principales componentes del proyecto propuesto, un enunciado sobre su necesidad y los objetivos que buscará alcanzar, el organismo implementador, una historia breve del proyecto (incluyendo las alternativas consideradas), el estado actual y el cronograma, y la identificación de cualquier otro proyecto relacionado. También se incluirá una descripción de las actividades de preparación de otros proyectos (ej. análisis legal, análisis institucional, análisis económico, evaluación social, estudios de línea de base).

Proveer una breve descripción de las partes relevantes del proyecto, usando mapas (a una escala apropiada) cuando sea necesario, e incluyendo, entre otras cosas, la siguiente información: localización; diseño general; tamaño, capacidad, etc.; actividades previas a la construcción; actividades de construcción; cronograma; contratación de personal y apoyo; instalaciones y servicios; actividades de operación y mantenimiento; inversiones requeridas fuera del sitio; y tiempo de vida útil.

**CAPITULO 3: MARCO LEGAL E INSTITUCIONAL:** Marco Legal Nacional, Provincial y Municipal Aplicable. Políticas Operacionales del Banco Interamericano de Desarrollo. Marco Institucional.

Describir las leyes, regulaciones y estándares pertinentes que regulen la calidad ambiental, la salud y la seguridad, la protección de áreas sensibles, la protección de especies amenazadas y sus hábitats, emplazamientos, control del uso de la tierra, aspectos de gestión social, etc., a nivel nacional, provincial y municipal, y las normas de desempeño ambientales y sociales del BID aplicables. La descripción debe destacar su aplicabilidad en el proyecto.

**CAPITULO 4: LINEA DE BASE AMBIENTAL Y SOCIAL:** Descripción del Medio Natural, Descripción del Medio Social, Características generales del área de influencia directa e indirecta del proyecto, Características sociodemográficas, Conflictos socioambientales en el área de influencia del Proyecto.

Se deberán especificar los límites del área de estudio para la evaluación y cualquier área adyacente o posiblemente afectada que debe ser considerada con respecto a los impactos

particulares. Esta delimitación será luego la base para definir el alcance de las áreas de influencia directa e indirecta del proyecto.

Recopilar, evaluar y presentar información de línea de base sobre las características ambientales relevantes del área de estudio. Incluir información sobre cualquier cambio anticipado antes de que comience el proyecto. Esta información debe estar referida al área de influencia del proyecto. Respecto de la información que posea un alcance espacial mayor, se alienta que solo sea utilizada en relación directa con el proyecto. Se sugiere evitar información general o estadísticas no conectadas con el objeto del estudio.

- a) **Medio físico:** geología; topografía, suelos; clima; calidad del aire del ambiente; agua superficial y subterránea, hidrología; fuentes existentes de emisiones de aire; descargas de aguas contaminadas existentes; y calidad del agua
- b) **Medio biológico:** flora; fauna; especies raras o amenazadas; hábitats sensibles, incluyendo parques y reservas; sitios naturales con importancia para la conservación, etc.; especies de importancia comercial; y especies con potencial de causar molestias, vectores o peligrosas.
- c) **Medio socioeconómico.** Población; uso de la tierra; actividades de desarrollo planificadas; estructura de la comunidad; empleo; distribución del ingreso, bienes y servicios; recreación; salud pública; patrimonio cultural; pueblos indígenas/tribales; y costumbres, aspiraciones y actitudes.

## **CAPITULO 5: IDENTIFICACION Y EVALUACIÓN DE IMPACTOS Y RIESGOS DEL PROYECTO.**

Valoración de riesgos e Impactos, Matriz de Riesgos e Impactos Asociados al Proyecto, Descripción de los impactos asociados al Proyecto.

En este análisis, se describirán y analizarán todos los impactos potenciales significativos del proyecto, distinguiendo entre impactos negativos y positivos, directos e indirectos, acumulativos, e inmediatos y de largo plazo. Se identificarán los impactos que sean inevitables o irreversibles. Siempre que sea posible, describir los impactos cuantitativamente, en términos de costos y beneficios ambientales, asignando valores económicos cuando sea factible. Caracterizar el alcance y la calidad de los datos disponibles, explicando las deficiencias de información significativa y cualquier incertidumbre asociada a las predicciones del impacto. Realizar un análisis de riesgos de acuerdo con la metodología BID<sup>21</sup>.

**CAPITULO 6: PLAN DE GESTION AMBIENTAL Y SOCIAL.** Contexto y objetivos del PGAS, roles y responsabilidades en la gestión socioambiental del proyecto, Programas y medidas de mitigación. Desarrollo del Plan de Gestión Ambiental y Social (PGAS) para mitigar los Impactos Negativos y Potenciar los Impactos Positivos. Recomendar medidas factibles y costo- efectivas para prevenir o reducir los impactos negativos significativos a niveles aceptables y potenciar los impactos positivos. Estimar los impactos y los requerimientos institucionales y de capacitación para implementarlas. Detallar los lineamientos del PGAS a ser desarrollado en detalle por la contratista, incluyendo programas de trabajo propuestos, estimaciones de presupuesto, cronogramas, requerimientos de personal y capacitación, y otros servicios de

---

<sup>21</sup> Banco Interamericano de Desarrollo. Metodología de evaluación de riesgo de desastres y cambio climático para proyectos del BID (2019).



apoyo necesarios para implementar las medidas de mitigación. Explicar cómo el proyecto cumplirá con los requerimientos del Banco y con los requerimientos ambientales y sociales de las políticas operativas aplicables, en los casos que sea relevante.

El PGAS también debe detallar el mecanismo de gestión de reclamos y participación ciudadana. Por último, debe detallar los requerimientos de informes por parte de la empresa contratista, y los lineamientos de inspecciones por parte del ejecutor.

**CAPITULO 7: CONSULTA PÚBLICA:** Antecedentes de Socialización, Socialización en el marco del Proyecto, Eventos a realizar, Destinatarios, Fecha de presentación y sede, Características del evento, Registro de la actividad, Responsables. Asistir en la Coordinación Inter-Agencias y la Consulta/Participación Pública/ONGs. Asistir en la coordinación del EIAS con otras agencias gubernamentales, para obtener la visión de las ONGs locales y de los grupos afectados, y en mantener un archivo de las reuniones y otras actividades, comunicaciones, y comentarios y su disposición acerca del proyecto.

**CAPITULO 8: CONCLUSIONES.** Conclusiones. Viabilidad ambiental y social del proyecto.

**CAPITULO 9: REFERENCIAS BIBLIOGRAFICAS**

**ANEXOS**

## Anexo 4. Índice Orientativo del Plan de Gestión Ambiental y Social a Nivel Constructivo

1. **Portada**, incluyendo:
  - Nombre y lugar del Proyecto y del Programa
  - Nombre de la Obra
  - Firma contratista
  - Fecha de preparación del PGAS
  - Representante ambiental de la empresa (responsable por implementación del PGAS): nombre, firma, matrícula profesional habilitante
  - Control de versiones: tabla indicando fecha de revisión, responsable de preparación, fecha y responsable de aprobación, y cambios principales de la versión
2. **Tabla de Contenidos**, incluyendo todos los anexos
3. **Introducción**:
  - Objetivo y alcance del PGAS
  - Datos de la empresa, obra, ubicación y comitente
  - Política ambiental, social, de calidad y seguridad y salud ocupacional de la empresa
  - Código de Conducta para empleados de la empresa, que incluya entre otros temas, la prohibición explícita de conductas de acoso o violencia contra las mujeres y niños y niñas de la comunidad, y empleadas de la empresa.
  - Profesional responsable por la implementación del PGAS (nombre, datos de contacto)
  - Definiciones de términos técnicos y siglas utilizados a lo largo del PGAS
4. **Descripción del Proyecto**
  - Objetivo y componentes de la obra
  - Alcance y memoria descriptiva de la obra, métodos constructivos
  - Descripción básica de particularidades a nivel ambiental y social en los sitios de obra
5. **Normativa legal de referencia**, aplicable al proyecto
6. **Identificación de riesgos e impactos ambientales, sociales y de seguridad y salud ocupacional en la fase constructiva**
7. **Medidas de Mitigación**. Las medidas de mitigación identificadas deben incluir:
  - Impacto o riesgo que atienden
  - Indicadores de monitoreo y seguimiento
  - Valores de niveles de desempeño meta
  - Acciones correctivas en caso de desvíos
  - Cronograma (cuándo se activan las medidas, duración)
8. **Programas de Gestión Ambiental del PGAS detallados (a nivel constructivo)** – como mínimo, este capítulo debe incluir todos los programas listados en el Anexo 5 del MGAS, y cualquier otro Programa que se considere necesario para la ejecución del Proyecto.
9. **Implementación y Operación**
  - Recursos requeridos para la implementación del PGAS (presupuesto, materiales, equipos y recursos humanos)

- Roles: organigrama funcional de obra, función de cada puesto clave en cuanto a la responsabilidad del PGAS (Director de Obra, Responsable Ambiental, Responsable de Salud y Seguridad Ocupacional, Supervisores y Encargados, Personal Operativo, Subcontratistas y Proveedores)
- Documentación: lineamientos de preparación, revisión, aprobación y archivo de documentos referidos a la gestión ambiental y social del proyecto

#### **10. Supervisión operacional**

- arreglos y responsabilidades para el monitoreo de la implementación del PGAS
- disparadores o cronograma de revisión periódica del PGAS
- control y mediciones: medidas de control a implementar
- evaluación de cumplimiento: valores límites aceptados, criterios
- Requisitos de reporte de no conformidades, acciones preventivas, mitigativas, correctivas, compensatorias
- verificación de ejecución y eficacia de acciones preventivas, mitigativas, correctivas, compensatorias
- Requisitos de informes
- Control de registros
- Auditorías
- Informes de indicadores de cumplimiento del PGAS por contratista.

#### **11. Anexos**

- Procedimientos ambientales
- Planillas modelo de registro y control
- Planilla modelo de Auditorías Ambientales y Sociales internas

## Anexo 5. Lineamientos de los Planes de Gestión Ambiental y Social

El PGAS estará constituido por una serie de programas y subprogramas para cada una de sus etapas, incluyendo, pero sin limitarse, las detalladas en la Tabla 27.

**Tabla 23 - Programas mínimos a incluir en los PGAS de fase constructiva**

Número de Programa	Programa
1	Comunicación, información y difusión (incluye el mecanismo de quejas y reclamos).
2	Cumplimiento legal, permisos y autorizaciones
3	Monitoreo y Control de Cumplimiento de Medidas de Mitigación
4	Instalación de Obras y Montaje del Obrador
5	Gestión de Seguridad y Salud Ocupacional y Comunitaria
6	Manejo de Flora y Fauna
7	Gestión de Interferencias
8	Control del Transporte y Ordenamiento de la Circulación
9	Control de Plagas y Vectores
10	Detección y rescate del Patrimonio Cultural, Arqueológico y Paleontológico
11	Gestión de Residuos Sólidos Urbanos y Gestión de Residuos Peligrosos
12	Gestión de emisiones, ruido y vibraciones
13	Prevención de emergencias y plan de contingencias
14	Retiro de obra y/o restauración al finalizar las obras.
15	Gestión de Afluencia de Mano de Obra
16	Capacitación Socioambiental al Personal de Obra
17	Prevención de Enfermedades Infecciosas en el Ámbito Laboral (con foco en COVID-19)
18	Gestión de Efluentes
19	Manejo de Sustancias Químicas
20	Movimiento de Suelo y Excavaciones
21	Manejo de Pasivos Ambientales y Sociales

Los lineamientos y contenidos mínimos de estos programas se presentan a continuación.

PLAN DE GESTIÓN AMBIENTAL Y SOCIAL	
Programa 1: Comunicación, Información y Difusión	
<b>Efectos socioambientales que se desea prevenir o corregir:</b>	Desinformación del público con respecto al avance y tareas del proyecto.
Medidas de Gestión	
<p><b>Responsabilidades de la Firma Contratista</b></p> <p>La información referida a la implementación y avances del proyecto se mantendrá actualizada para dar respuesta inmediata a todo tipo de consulta, observaciones, quejas y reclamos, identificando los problemas y adoptando las acciones para su solución y canalizadas a solicitud de la Inspección de Obra.</p> <p>Se pondrá a disposición de la población un libro de quejas, así como también un número de telefónico de contacto operativo las 24 horas, una dirección de e-mail y una interfase web mediante la cual los vecinos puedan hacer llegar sus reclamos, quejas y sugerencias. Todos los comentarios deberán ser analizados y deberán tener una respuesta rápida.</p> <p>El Programa de Información y Participación Comunitaria debe implementarse a lo largo del ciclo de la obra. En toda el área de intervención se deberán instalar carteles informativos del Proyecto, que contengan como mínimo: i) Fecha de inicio y de finalización de cada afectación, y ii) información acerca del mecanismo de recepción de quejas y reclamos (ver <i>Mecanismo de Gestión de Reclamos y Participación</i> en <b>Anexo 6</b> de este MGAS).</p> <p>Previo acuerdo de la Inspección de Obra, la Contratista será responsable de la difusión del cronograma aprobado, resaltando las acciones que alterarán el normal desarrollo de actividades en el entorno inmediato.</p> <p>La empresa contratista también deberá implementar un programa de comunicación con las comunidades cercanas al área afectada por los trabajos, informándose el grado de avance de obra, así como las restricciones de paso y peligros. El acceso de la información facilitará el acceso igualitario, fomentando la equidad de género, a todos los sectores sociales interesados. Para estas comunicaciones, la contratista utilizará, tanto modalidades puerta a puerta y distribución de folletería, como anuncios en medios de comunicación locales (radios y periódicos).</p> <p>Por último, la contratista también difundirá, con una anticipación de 3 días, los cortes de servicios públicos programados como parte de las tareas de la obra.</p> <p>Con acuerdo de la Inspección de Obra, la Contratista establecerá una modalidad de vinculación con la comunidad y actores sociales afectados por el desarrollo de la Obra que a continuación se citan (sin perjuicio de aquellos que pudiesen surgir como involucrados a futuro):</p> <ul style="list-style-type: none"> <li>• Responsables de actividades comerciales, educativas, de salud del barrio, con el fin de prevenir o minimizar los inconvenientes a ocasionar en el desenvolvimiento de sus actividades;</li> <li>• Empresas de transporte de pasajeros urbano con recorridos en el área, con el fin informar con antelación la información acerca de cierres parciales o totales de calles, que sirva para determinar un circuito alternativo para la prestación de su servicio, y generar la difusión del cambio a sus usuarios.</li> </ul> <p>Previo al inicio de ejecución de las obras, la Contratista deberá acordar con autoridad local, si correspondiese, las posibles alteraciones a la circulación. Del mismo modo, deberá señalizar las salidas normales y de emergencias necesarias para casos de posibles emergencias, según normas referidas al tema. Todos los vehículos utilizados para el transporte de material extraído en obra deberán cumplir con las reglamentaciones de tránsito, tara, permiso de transporte de carga y toda otra reglamentación que atiendan el caso.</p>	

PLAN DE GESTIÓN AMBIENTAL Y SOCIAL						
Programa 1: Comunicación, Información y Difusión						
Monitoreo y cumplimiento						
Indicadores <ul style="list-style-type: none"><li>• Porcentaje de quejas gestionadas adecuadamente durante el mes según el mecanismo definido sobre el total de quejas generadas.</li><li>• Porcentaje de consultas públicas realizadas sobre el total de consultas públicas requeridas.</li></ul>						
Etapa del Proyecto en que se aplica:	Preparación	X	Costo estimado	A ser indicado por el contratista en su oferta	Efectividad esperada	Alta
	Construcción	X				
	Abandono	X				
Indicadores de éxito				Porcentaje de quejas gestionadas adecuadamente durante el mes según el mecanismo definido sobre el total de quejas generadas.		
Responsable de la Implementación de la Medida				Director de Obra		
Periodicidad de Fiscalización del grado de Cumplimiento y Efectividad de la Medida				Mensual		
Responsable de la Fiscalización				Inspección de Obra		

PLAN DE GESTIÓN AMBIENTAL Y SOCIAL	
Programa 2: Cumplimiento Legal, Permisos y Autorizaciones	
<b>Efectos socioambientales que se desea prevenir o corregir:</b>	Desvíos en el cumplimiento legal y técnico del proyecto.
Medidas de Gestión	
<p><b>Objetivo</b></p> <p>El objetivo de este programa es velar por el buen desarrollo de la actividad, a través de la solicitud de autorizaciones y permisos ambientales que involucre el proyecto ante autoridades u organismos con competencia en la materia a nivel provincial y nacional.</p> <p><b>Descripción</b></p> <p>El contratista deberá, previamente al inicio de obra, tramitar todos los permisos y autorizaciones que se requieran de acuerdo con los trabajos y/o actividades específicas que deba realizar y que deben estar listados en el Plan de Seguridad de la obra (marco legal). En ese sentido, el contratista realizará un análisis de los permisos necesarios de acuerdo con el diseño final del Proyecto y gestionará los mismos.</p> <p>Se enuncia a continuación una lista no taxativa, para tener en cuenta en materia de permisos que se pueden requerir para el desarrollo del proyecto, dicha nómina será requerida en el PGAS específico de cada obra.</p> <ul style="list-style-type: none"> <li>• Programa de Seguridad e Higiene aprobado por la Aseguradora de Riesgos de Trabajo (ART).</li> <li>• Protocolo COVID-19 aprobado por la A.R.T</li> <li>• Aviso de inicio de obra.</li> <li>• Cartel de obra requerido.</li> <li>• Póliza de Seguro contra Riesgos de Trabajo de la ART y nómina del personal asegurado. Seguro de vida obligatorio y nómina del personal asegurado.</li> <li>• Permiso para la disposición transitoria de residuos asimilables a los urbanos.</li> <li>• Permiso para interrupción parcial o total de tránsito.</li> <li>• Seguros de maquinaria a utilizar en el proyecto y automotores (incluye VTV en caso de corresponder).</li> <li>• Habilitaciones de transportes y choferes (incluida subcontratista).</li> <li>• Permiso para poda y extracción de ejemplares arbóreos ante el municipio.</li> <li>• Permisos de captación de agua.</li> <li>• Permiso de vuelco de efluentes producto de depresión de napas.</li> <li>• Certificado de generación de residuos especiales en caso de que sea necesario.</li> </ul> <p>El equipo de seguimiento ambiental y social realizará un análisis de los permisos necesarios de acuerdo con a las acciones que se desprenden de las tareas, y gestionará los mismos.</p> <p><b>Alcance</b></p> <p>Contratistas principales, subcontratistas del proyecto a realizar.</p> <p><b>Organismos o documentación de Referencia</b></p> <ul style="list-style-type: none"> <li>• Ley Nacional 25.675/02 Ley de Presupuesto Mínimos Ambientales.</li> <li>• Ley Nacional N° 25.916/04 Ley de Presupuestos Mínimos de Gestión de Residuos Domiciliarios.</li> <li>• Ley Provincial N° 11.723/95 Ley Integral del Medio Ambiente y los Recursos Naturales.</li> <li>• Ley Provincial N° 13.592/06 Gestión de Residuos Sólidos Urbanos y su Decreto Reglamentario 1215/2010.</li> <li>• Ley provincial N° 11.720 Residuos Especiales</li> <li>• Ordenanzas y Resoluciones de la Municipalidad en materia de autorizaciones y</li> </ul>	

## PLAN DE GESTIÓN AMBIENTAL Y SOCIAL

### Programa 2: Cumplimiento Legal, Permisos y Autorizaciones

certificaciones.

- MUNICIPALIDAD DE [NOMBRE]

#### Roles y responsabilidades

El contratista deberá asegurar la implementación del presente programa, identificando las obligaciones legales aplicables al proyecto según la normativa provincial y municipal vigente, previamente al inicio de las tareas.

La DIPAC controlará la implementación del programa a través de la recepción mensual de Informes de Seguimiento Ambiental y Social (ISAS) desarrollado por la contratista, como así también a través de la inspección del territorio por la coordinación territorial.

Los costos de todas las acciones, permisos y declaraciones deberán estar incluidos en el presupuesto destinado al PGAS. Cada uno de los ISAS deberá contener copia de los permisos necesarios, para así supervisar la vigencia de estos. En caso de que alguno de los permisos posea un límite temporal, el contratista deberá iniciar los trámites correspondientes para su renovación, por lo menos un mes antes del vencimiento, o cuando así lo permita la Municipalidad o el organismo de competencia.

#### Cronograma

Se deberá incluir un cronograma donde se detalle con claridad los permisos y autorizaciones que se requieren antes del inicio de las obras y su estado de situación.

El estado de situación deberá ser adjuntado al informe de seguimiento mensual del PGAS enviado.

### Monitoreo y Cumplimiento

#### Indicadores

- Tramitación de permisos
- Personal con ART vigente y Seguros de Vida
- Cartel de Obra reglamentario y en buen estado
- Personal profesional habilitado

#### Monitoreo

Si durante la ejecución de los proyectos se identificaran incumplimientos, la Inspección de Obra definirá, junto con la contratista y demás autoridades involucradas, un Plan de acción para su corrección. Dicho plan deberá contener al menos: descripción del incumplimiento encontrado, acción para corregir, responsable, fecha de realización, indicador de cumplimiento y recursos necesarios (ver tabla modelo).

Plan de Acción Correctivo					
Incumplimiento	Acción	Responsable	Fecha	Indicador de Cumplimiento	Recursos

Etapas del Proyecto en que se aplica:	Preparación	X	Costo estimado	A ser indicado por el contratista en su oferta	Efectividad esperada	Alta
	Construcción	X				
	Abandono	X				
Indicadores de éxito				Permisos y autorizaciones tramitadas.		



PLAN DE GESTIÓN AMBIENTAL Y SOCIAL	
Programa 2: Cumplimiento Legal, Permisos y Autorizaciones	
	Todo el personal con ART y seguro de vida vigente.
Responsable de la Implementación de la Medida	Director de Obra
Periodicidad de Fiscalización del grado de Cumplimiento y Efectividad de la Medida	Mensual
Responsable de la Fiscalización	Inspección de Obra

PLAN DE GESTIÓN AMBIENTAL Y SOCIAL					
Programa 3: Monitoreo y Control de Cumplimiento de Medidas de Mitigación					
Efectos socioambientales que se desea prevenir o corregir:	Desvíos en implementación de las medidas de mitigación				
Medidas de Gestión					
Para la supervisión del cumplimiento de las medidas de mitigación identificadas, la Contratista planificará y mantendrá actualizado un “tablero de control”, que servirá para la supervisión de la ejecución de todas y cada una de las Medidas de Mitigación previstas para la Etapa Constructiva. En él se indicarán, como mínimo:					
<ul style="list-style-type: none"><li>- acciones a implementar</li><li>- recursos materiales necesarios</li><li>- personal responsable</li><li>- hitos temporales</li><li>- indicadores de cumplimiento con sus metas y frecuencia de monitoreos para las medidas de mitigación definidas.</li></ul>					
Además, y de manera conjunta con la Inspección de Obra, se planificará el accionar mediante el que, si se estima conveniente, se determinará y concretará la suspensión de los trabajos ante la necesidad de ejecutar medidas de mitigación para prevenir potenciales impactos ambientales, sociales y de higiene y seguridad ocupacional que surjan con el desarrollo de la Obra.					
Por último, en este Programa se verificará la obtención y cumplimiento de las condiciones de los permisos ambientales requeridos para las obras.					
Monitoreo y Cumplimiento					
Indicadores					
<ul style="list-style-type: none"><li>• Número de No Conformidades de ESHS (ambientales, sociales y de seguridad e higiene) identificadas en el mes mediante inspecciones, visitas, observaciones y otros mecanismos empleados</li><li>• Número de No Conformidades de ESHS cerradas en tiempo, definido según Plan de Acción Correctivo</li><li>• Número de inspecciones de ESHS realizadas al mes/Número de inspecciones programadas para el mes</li><li>• Permisos ambientales obtenidos / permisos ambientales totales requeridos</li></ul>					
Monitoreo					
Si durante la ejecución de los proyectos se identificaran incumplimientos con normas de desempeño ambientales y sociales, la Inspección de Obra definirá, junto con la contratista y demás autoridades involucradas, un Plan de acción para su corrección. Dicho plan deberá contener al menos: descripción del incumplimiento encontrado, acción para corregir, responsable, fecha de realización, indicador de cumplimiento y recursos necesarios (ver tabla modelo).					
Plan de Acción Correctivo					
Incumplimiento	Acción	Responsable	Fecha	Indicador de Cumplimiento	Recursos

PLAN DE GESTIÓN AMBIENTAL Y SOCIAL						
Programa 3: Monitoreo y Control de Cumplimiento de Medidas de Mitigación						
Etapa del Proyecto en que se aplica:	Preparación	X	Costo estimado	A ser indicado por el contratista en su oferta	Efectividad esperada	Alta
	Construcción	X				
	Abandono	X				
Indicadores de éxito				% de cumplimiento mensual de medidas de mitigación		
Responsable de la Implementación de la Medida				Director de Obra		
Periodicidad de Fiscalización del grado de Cumplimiento y Efectividad de la Medida				Mensual		
Responsable de la Fiscalización				Inspección de Obra		

PLAN DE GESTIÓN AMBIENTAL Y SOCIAL	
Programa 4: Instalación de Obras y Montaje del Obrador	
<b>Efectos socioambientales que se desea prevenir o corregir:</b>	Minimizar los impactos ambientales de la instalación del obrador
Medidas de Gestión	
<p>El sitio de emplazamiento del obrador deberá garantizar la mínima afectación de la dinámica socioeconómica de la zona, ya sea por el uso de los servicios públicos (a partir de la conexión de las instalaciones a las redes disponibles) o debido a las posibles interferencias sobre el tránsito. El obrador deberá contar con:</p> <ul style="list-style-type: none"> <li>- Iluminación</li> <li>- Baños químicos para el personal de obra</li> <li>- Depósito de materiales</li> <li>- Equipo para contención en caso de derrames</li> <li>- Acopio de áridos</li> <li>- Seguridad / Acceso controlado</li> <li>- Luz y agua de obra</li> <li>- Carteles de obra</li> <li>- Sector de acopio de residuos</li> <li>- Señalización manual de ingreso / egreso de equipos pesados / camiones</li> <li>- Botiquín para primeros auxilios</li> <li>- Generador eléctrico con base impermeable, de ser necesario utilizarlos</li> <li>- Sistema contra incendio</li> <li>- Alarmas</li> <li>- Señalética adecuada</li> </ul> <p>Entre las recomendaciones particulares relativas al montaje y operación del obrador se definen:</p> <ul style="list-style-type: none"> <li>- El ingreso y egreso de equipos y materiales deberá hacerse por calle pública (no circular sobre predios baldíos).</li> <li>- Se solicitarán en tiempo y forma las autorizaciones para las conexiones de obra de los servicios públicos necesarios para la ejecución de las obras, a las empresas prestatarias correspondientes.</li> <li>- Los obradores deberán tener disponible los números telefónicos de los organismos e instituciones que correspondan, para hacer frente a emergencias (bomberos, hospitales, seguridad, etc.).</li> <li>- Contar con un sistema contra incendio adecuado a los elementos constructivos de los obradores y a los materiales almacenados. Se realizará un plano de incendio del obrador, y se gestionará la aprobación por Bomberos. Se deberá capacitar al personal en el uso de estos elementos y en la práctica de primeros auxilios.</li> <li>- Deberá preverse la instalación de baños químicos para el personal de obra, con prestación y mantenimiento por empresa habilitada.</li> <li>- La gestión de efluentes líquidos ya sea cloacales generados en la obra, pluviales con eventual arrastre de contaminantes, u otros que pudieran generarse en la operación de obradores y etapa constructiva de la obra, deberá cumplimentar los lineamientos indicados en el PGAS.</li> <li>- La gestión de residuos sólidos (domiciliarios, especiales, residuos susceptibles de reutilización / recupero) se efectuará según se indica en los programas correspondientes del PGAS.</li> <li>- Considerando que existe relativa proximidad a sectores de servicio, se priorizará no mantener almacenamiento de combustibles en el predio, excepto para maquinarias pesadas específicas.</li> </ul>	

## PLAN DE GESTIÓN AMBIENTAL Y SOCIAL

### Programa 4: Instalación de Obras y Montaje del Obrador

- La zona de circulación de peatones, vehículos y maquinarias pesadas deberá estar correctamente señalizada. Se deberá señalizar correctamente el obrador y la entrada y salida de vehículos pesados.
- En caso de ser necesario, se debe exigir una construcción de darsena de giro.
- El acceso al obrador estará liberado al paso de manera que se encuentre siempre habilitado para permitir la circulación de vehículos de socorro: ambulancias, bomberos, etc.
- El predio del obrador deberá contar con personal de vigilancia en su portón de acceso a fin de impedir el ingreso de terceros y animales.

Al finalizar las tareas de construcción, deberán retirarse todos los restos de materiales del sector ocupado por el obrador, de manera de garantizar la seguridad de los habitantes del barrio.

Agua: El agua potable para consumo del personal de obra será provista por una empresa distribuidora de agua en bidones. El agua requerida durante la ejecución de las obras de infraestructura será provista por camiones cisterna. El agua será utilizada en tareas de compactación, para riego y humidificación del suelo a compactar, y para la elaboración de los hormigones correspondientes a las obras de servicios y mezclas para revoques.

Energía: La energía eléctrica será provista a través de medidores de obra, que estarán ubicados en el obrador.

Materias primas: Las materias primas como: ladrillos, cemento, maderas, hierro para la construcción, impermeabilizantes, aditivos, alambre, clavos, malla sima etc., serán provistos de preferencia por comercios e industrias locales.

### Monitoreo y Cumplimiento

#### Indicadores

- Número de frentes de obras y obradores que cuentan con las medidas de gestión aplicables implementadas / número de frentes de obras y obradores existentes.

Etapas del Proyecto en que se aplica:	Preparación	X	Costo estimado	A ser indicado por el contratista en su oferta	Efectividad esperada	Alta
	Construcción					
	Abandono					
Indicadores de éxito				Número de frentes de obras y obradores que cuentan con las medidas de gestión aplicables implementadas / número de frentes de obras y obradores existentes.		
Responsable de la Implementación de la Medida				Director de Obra		
Periodicidad de Fiscalización del grado de Cumplimiento y Efectividad de la Medida				Mensual		
Responsable de la Fiscalización				Inspección de Obra		

PLAN DE GESTIÓN AMBIENTAL Y SOCIAL	
Programa 5: Programa de Seguridad y Salud Ocupacional y Comunitaria	
<b>Efectos socioambientales que se desea prevenir o corregir:</b>	Accidentes e incidentes que afecten la seguridad y salud ocupacional y comunitaria
Medidas de Gestión	
<p>Será responsabilidad de la Contratista constatar con la periodicidad conveniente el cumplimiento de los Requerimientos y Procedimientos de las normas aplicables según la legislación vigente, así como de buenas prácticas internacionalmente reconocidas (lineamientos de la Corporación Financiera Internacional, y Sistema de Gestión de Riesgo de la norma ISO 45001:2018), manteniendo un profesional o equipo de profesionales asesores en la materia.</p> <p><b>Medidas de conducción</b></p> <p>Con el fin de minimizar la ocurrencia de posibles accidentes asociados al uso de maquinaria pesada y equipos, se deberá demarcar las zonas de trabajo, y limitar la operación al personal capacitado y autorizado.</p> <p>Se deberá contar con identificación clara de todos los elementos dispuestos, además de carteleros y avisos formativos, como herramienta pedagógica permanente.</p> <p>En las vías públicas, se deberá elaborar y aplicar un plan de manejo de tránsito, delimitando las rutas de acceso de los vehículos que ingresan y retiran materia, y las comunicaciones y avisos de lugar con los afectados y las instituciones relacionadas. No deberán almacenarse materiales en áreas como andenes, espacios públicos, retiros de quebradas o zonas verdes.</p> <p><b>Subprograma Medicina Preventiva del Trabajo</b></p> <p>El objetivo principal de este subprograma es la promoción, prevención y control de la salud del trabajador, protegiéndolo de los factores de riesgos ocupacionales; situándolo en un sitio de trabajo en la obra de acuerdo con sus condiciones psico-fisiológicas y manteniéndolo en aptitud de producción de trabajo.</p> <p>Las actividades principales en el Subprograma de Medicina Preventiva del Trabajo son:</p> <ul style="list-style-type: none"> <li>• Todo el personal previo a su ingreso debe contar con seguro médico activo.</li> <li>• Aquellos trabajadores que vayan a ser destinados a actividades de alto riesgo (trabajo en espacio confinado, trabajos en altura, manejo de productos químicos, y zanjeo, soldadura, etc.) deberán cumplir con los requisitos de la reglamentación vigente.</li> <li>• Desarrollar actividades de vigilancia epidemiológica, juntamente con el subprograma de higiene y seguridad industrial, que incluirán como mínimo: <ul style="list-style-type: none"> <li>○ Accidentes de trabajo.</li> <li>○ Enfermedades profesionales.</li> <li>○ Panorama de riesgos.</li> </ul> </li> <li>• Desarrollar actividades de prevención de enfermedades profesionales, accidentes de trabajo y educación en salud a los trabajadores del proyecto, en coordinación con el subprograma de Higiene y Seguridad Industrial.</li> <li>• Investigar y analizar las enfermedades ocurridas, determinar sus causas y establecer las medidas preventivas y correctivas necesarias.</li> <li>• Comunicar a la gerencia de la obra sobre los programas de salud de los trabajadores y las medidas aconsejadas para la prevención de las enfermedades profesionales y accidentes de trabajo.</li> <li>• Organizar e implantar un servicio oportuno y eficiente de primeros auxilios.</li> <li>• Llevar a cabo visitas a los puestos de trabajo para conocer los riesgos relacionados con la patología laboral, emitiendo informes a la gerencia de la obra, con el objeto de establecer los correctivos necesarios.</li> <li>• Trazar y ejecutar programas para la prevención, detección y control de enfermedades relacionadas o agravadas por el trabajo en la obra y campamento.</li> </ul>	

## PLAN DE GESTIÓN AMBIENTAL Y SOCIAL

### Programa 5: Programa de Seguridad y Salud Ocupacional y Comunitaria

- Elaborar y mantener actualizadas las estadísticas de morbilidad y mortalidad de los trabajadores e investigar las posibles relaciones con sus actividades.
- Coordinar y facilitar la rehabilitación y reubicación de las personas con incapacidad temporal y permanente parcial.
- Elaborar y presentar a la dirección de la obra, para su aprobación, los Subprogramas de Medicina Preventiva y del Trabajo y ejecutar el plan aprobado.

#### Subprograma de Higiene y Seguridad Industrial

Este programa está formado por un conjunto de actividades que se encargan de la identificación, evaluación y control de aquellos factores que se originan en los lugares de trabajo y que pueden causar perjuicio o enfermedades a la salud o al bienestar de los trabajadores y/o a los ciudadanos en general. Por ello se debe empezar con un reconocimiento detallado de los factores de riesgos en cada puesto de trabajo y al número de trabajadores expuestos a cada uno de ellos.

El Factor de Riesgo es toda condición ambiental, susceptible de causar daño a la salud y/o al proceso cuando no existen o fallan los mecanismos de control.

Se deberán realizar las siguientes actividades para cumplir con el programa:

- Realizar previo al inicio de las actividades cada día un reconocimiento de los riesgos por actividad, “análisis de trabajo seguro - ATS”, e informar a los trabajadores de las medidas de control y las coordinaciones que deberán implementarse para mitigar los riesgos identificados.
- Realizar charlas de seguridad de 5 minutos cada día previo al inicio de los trabajos. Los temas serán programados en función de los riesgos de las actividades realizadas según avances de obras. En estas charlas se comunicará a todo el personal sobre actos y condiciones inseguras detectadas en el día anterior, y sobre las causas fundamentales de cualquier accidente que haya ocurrido.
- Procedimientos para la realización de las actividades en forma segura.
- Comprobar e inspeccionar el buen funcionamiento de los equipos de seguridad y control de riesgos (por ejemplo, equipos para la protección contra incendios).
- Aplicación de las hojas de seguridad de productos peligrosos
- Proveer los Elementos de protección personal (EPP) adecuados necesarios a todos los trabajadores de la obra.
- Delimitar y demarcar las áreas de trabajo, zonas de almacenamiento y vías de circulación y señalar salidas, salidas de emergencia, zonas de protección, sectores peligrosos de las máquinas y demás instalaciones que ofrezcan algún tipo de peligro.
- El contratista debe garantizar el servicio de un baño por cada 15 trabajadores, al igual que la existencia de un baño cada 150 metros en obras lineales y su correspondiente mantenimiento.
- Ubicar un sitio higiénico y de fácil acceso para almacenar los EPP en óptimas condiciones de limpieza.
- Realizar y dar a conocer el Plan de Contingencia.
- Estudiar y controlar la recolección, tratamiento y disposición de residuos y desechos, aplicando las normas de saneamiento básico.
- Asegurar que el personal que opera equipo esté licenciado.
- Formar el personal en Medio Ambiente, Salud, Higiene y Seguridad Ocupacional.

Se definen como actividades de alto riesgo las siguientes:

- Trabajo en Alturas

## PLAN DE GESTIÓN AMBIENTAL Y SOCIAL

### Programa 5: Programa de Seguridad y Salud Ocupacional y Comunitaria

- Trabajo en Caliente: Soldadura eléctrica, oxiacetilénica, trabajo con llama abierta, etc.
- Trabajo con circuitos o equipos eléctricos
- Trabajos en espacios confinados
- Traslados de maquinaria
- Mantenimiento de maquinaria
- Levantamiento mecánico de cargas
- Trabajos en andamios.

El contratista debe asegurar que no se puede realizar una labor de alto riesgo si no se cuenta con un procedimiento de trabajo para la actividad, que incluya:

- El permiso de trabajo del personal correspondiente, donde se debe tener en cuenta si el personal está capacitado para la labor;
- Listas de verificación;
- El análisis de riesgo;
- Los responsables de cada acción;
- Los recursos; y
- Los monitoreos de cumplimiento.

#### Elementos de Protección Personal (EPP), Herramientas y Equipos

Los elementos de protección personal (EPP) son de uso obligatorio y el interventor exigirá el uso de estos en las obras de acuerdo con los riesgos de cada actividad.

El contratista es responsable de proveer el EPP y de llevar a cabo una inducción a sus trabajadores sobre los tipos de EPP existentes, el uso apropiado, las características y las limitaciones de los EPP. Estos elementos son de uso individual y no intercambiable cuando las razones de higiene y de practicidad así lo aconsejen (ejemplo protección auditiva tipo espumas, tapabocas, botas etc.). La inducción se realizará después de cumplir con los requisitos de inscripción a la empresa y antes de empezar a trabajar en los frentes de obras.

Los EPP que se suministrarán deberán cumplir con las especificaciones de seguridad mínimas y no se dejará trabajar a ningún empleado si no porta todos los EPP exigidos.

Se hará una verificación diaria que todos los empleados porten en perfectas condiciones los Elementos de Protección Personal. Esta será una de las condiciones para poder iniciar el trabajo diario. El interventor tendrá la obligación de controlar la utilización de los EPP y su buen estado.

Se dispondrá por parte del contratista de un sitio higiénico y de fácil acceso para almacenar los EPP en óptimas condiciones de limpieza.

#### Trabajo en altura

Todo trabajo en altura (mayor a 2 metros) deberá contar con procedimientos de trabajo previamente aprobados por los especialistas de seguridad e higiene de la empresa contratista.

Los trabajadores que realicen tareas en altura, es decir a más de 2 metros de altura, deberán usar en forma permanente desde el inicio de la tarea hasta su finalización todos los EPP obligatorios para trabajo en altura: arnés de seguridad con cola de vida amarrada a punto fijo, casco de seguridad con mentonera y botines de seguridad. Asimismo, los trabajadores deberán contar con capacitación para trabajos en altura.

#### Subprograma de Salud Ocupacional

Este subprograma agrupa los requerimientos básicos legales y del sector que toda empresa debe cumplir en cuanto al área de Salud Ocupacional antes de toda contratación. Las características de los requerimientos están determinadas por las normas legales vigentes.



## PLAN DE GESTIÓN AMBIENTAL Y SOCIAL

### Programa 5: Programa de Seguridad y Salud Ocupacional y Comunitaria

#### Subprograma de Salud y Seguridad de la Comunidad

Este subprograma aborda los riesgos e impactos para la salud y la seguridad de las comunidades afectadas por el proyecto.

La contratista deberá evaluar los riesgos e impactos del proyecto sobre la salud y seguridad de las comunidades afectadas, incluidas aquellas personas que por sus circunstancias particulares sean vulnerables. Asimismo, deberá proponer medidas de mitigación de conformidad con la jerarquía de mitigación.

Para esto, tendrá en cuenta los siguientes aspectos:

- Diseño y seguridad de infraestructura y equipos: tener en cuenta los riesgos de seguridad para terceros y para las comunidades donde se desarrollan las obras; elementos estructurales serán diseñados y construidos por profesionales certificados
- Tráfico y seguridad vial (ver Programa de Seguridad Vial y Ordenamiento del Tránsito)
- Servicios ecosistémicos: los impactos del proyecto en hábitats naturales pueden generar riesgos e impactos adversos en la salud y seguridad de las comunidades afectadas
- Exposición de la comunidad a enfermedades (ver también Programa de Prevención de Enfermedades Infecciosas en el Ámbito Laboral)
- Manejo y seguridad de materiales peligrosos (ver también Programa de Manejo de Sustancias Químicas, Programa de Gestión de Residuos y Programa de Gestión de Efluentes)

Preparación y respuesta ante emergencias (ver también Plan de Contingencias)

#### Monitoreo y cumplimiento

##### Indicadores

- Índice de Frecuencia (número de accidentes x 200.000/horas-hombre trabajadas en el período).
- Índice de Gravedad (número accidentes graves x 200.000/ horas-hombre trabajadas en el período).
- Índice de Incidencia de Accidentes Mortales ( $N.^{\circ}$  de accidentes mortales x  $200.000/N.^{\circ}$  de trabajadores expuestos).
- Número de personal que utiliza los EPP de acuerdo con el riesgo de la actividad / Número total de personal.
- Número de trabajadores con Seguro Médico y Laboral / Número de trabajadores total del proyecto

##### Monitoreo

- Planillas de registro de accidentes en obra (incluyendo incapacitantes, mortales).
- Planillas de registro de seguro médico de personal.
- Planillas de registro de entrega de EPP.
- Planillas de registro de capacitación en uso de EPP.
- Planillas de certificación en uso de maquinaria específica.
- Permisos de trabajos para tareas críticas.
- Planillas de registro de horas trabajadas.
- Procedimientos de seguridad para tareas críticas.
- Análisis de riesgos y listas de verificación para trabajos críticos.

PLAN DE GESTIÓN AMBIENTAL Y SOCIAL						
Programa 5: Programa de Seguridad y Salud Ocupacional y Comunitaria						
Etapas del Proyecto en que se aplica:	Preparación	X	Costo estimado	A ser indicado por el contratista en su oferta	Efectividad esperada	Alta
	Construcción	X				
	Abandono	X				
Indicadores de éxito				Índice de Frecuencia (número de accidentes x 200.000/horas-hombre trabajadas en el período).		
Responsable de la Implementación de la Medida				Director de Obra		
Periodicidad de Fiscalización del grado de Cumplimiento y Efectividad de la Medida				Mensual		
Responsable de la Fiscalización				Inspección de Obra		

PLAN DE GESTIÓN AMBIENTAL Y SOCIAL	
Programa 6: Manejo de Flora y Fauna	
<b>Efectos socioambientales que se desea prevenir o corregir:</b>	Impactos en cobertura vegetal, arbustiva y arbórea, e impactos sobre fauna.
Medidas de Gestión	
<p>El manejo de obras con afección de cobertura vegetal debe mejorar o recuperar zonas verdes incluyendo la siembra, traslado, o remoción de árboles, y la remoción temporal de césped o especies arbustivas, con el fin de evitar los impactos al hábitat, que perjudiquen a la flora y fauna, y al paisaje local. Durante esta actividad, en cumplimiento con la <b>NADS 6 – Conservación de la Biodiversidad y Gestión Sostenible de Recursos Naturales Vivos</b>, no se admitirá la siembra o uso alguno de especies invasoras.</p> <p><b>Manejo de Flora y Áreas Verdes</b></p> <p><b>Planeación de actividades</b></p> <p>El Contratista encargado de la actividad de eliminación de árboles deberá verificar y complementar la información levantada en la etapa de diagnóstico e inventario con los diseños geométricos y paisajísticos definitivos de la obra, así como deberá señalar e identificar tanto en los planos como en campo los individuos que se deberán eliminar definitivamente por las actividades constructivas y por su estado fitosanitario y que por conveniencia con el proyecto sería mejor realizar su eliminación en la etapa constructiva. Se hará lo mismo con las especies arbustivas y zonas verdes existentes, para dejar un claro registro de éstas y permitir la socialización con la comunidad. Debe convenirse al inicio de la obra, en coordinación con los técnicos especializados municipales, como se compensarán los individuos o zonas verdes eliminadas, así como la localización de las zonas donde se realizarán las siembras o traslados, caso que por el diseño de la obra no se puedan realizar en el lugar original.</p> <p>Se deben realizar los cerramientos adecuados de las zonas de trabajo, y su respectiva señalización para impedir el acceso de personal o vehículos a la zona durante la ejecución de las labores. Se debe capacitar e informar al personal implicado sobre la prohibición de encender cualquier tipo de fuego o fuente que pueda provocar incendios que pudieran afectar la vegetación, la fauna urbana y los demás componentes naturales.</p> <p>Una vez terminadas las actividades, se trasladará el material informativo, así como el material obtenido a los sitios de disposición temporal o al frente de trabajo donde las vallas sean requeridas. El material obtenido por la tala o remoción de áreas verdes deberá ser evacuado diariamente del sitio de aprovechamiento, y la movilización de este al sitio de almacenamiento temporal o definitivo deberá ser inmediata.</p> <p><b>Labores de Tala y Remoción</b></p> <p>Las labores de tala se desarrollarán en el mismo sentido de avance de la construcción e individualmente para cada uno de los elementos arbóreos y arbustivos seleccionados para eliminación ya sea por interferencia con la obra, árboles con sistema radicular muy superficial, que implique afectación potencial para pavimentos, andenes y otro tipo de estructuras, y árboles o arbustos cuya tala haya sido aprobada por la autoridad ambiental. Sin embargo, los árboles seleccionados para tala según este criterio deben ser aprobados por la autoridad ambiental competente (municipio o centro zonal).</p> <p>La eliminación de individuos se realizará previo al comienzo de obras de tal modo que los sectores a construir se encuentren desprovistos de árboles que interfieran con las actividades constructivas en el momento de inicio de obra.</p> <p>Para árboles altos deben seguirse protocolos de seguridad industrial adecuados, y el uso de dotación pertinente. De igual forma el proceso de corte debe evitar la caída de cuerpos pesados a las zonas de trabajo o circulación vial o peatonal.</p> <p>El material resultante que pueda ser utilizado en la obra deberá encontrarse en perfectas</p>	

## PLAN DE GESTIÓN AMBIENTAL Y SOCIAL

### Programa 6: Manejo de Flora y Fauna

condiciones, libre de defectos y se adaptará al uso requerido; para ello se dimensionarán las trozas obtenidas del fuste de entre 1 a 3 m de largo, se cortarán y almacenarán en sitio con baja humedad y buena aireación para favorecer su secado y un tratamiento superficial de inmunización (con aceite residual quemado o productos comerciales), mientras que el material maderable no utilizable se picará y llevará al sitio destinado para su disposición final junto con los residuos del desrame, descope y desraizado. El transporte se realizará en vehículos provistos de carpas o lonas de plástico para evitar el esparcimiento en la movilización del material.

#### **Reubicación y Compensación**

El Contratista deberá presentar un Plan de Reforestación Compensatoria y de su mantenimiento.

La reubicación mediante la práctica del bloqueo se ejecutará en aquellos individuos que se puedan conservar y que han de ser removidos por las actividades constructivas del proyecto.

La Contratista deberá compensar cada tala que no pueda ser bloqueada plantando **tres ejemplares**, los cuales deberán ser de la misma especie u otra adecuada para la zona. Se prohíbe la siembra de especies invasoras. El número de ejemplares sembrado por la contratista se cuantifica al cuarto mes posterior a la siembra, contando los ejemplares sobrevivientes a la siembra y descontando los ejemplares bloqueados sobrevivientes al cuarto mes posterior a su traslado.

#### **Paisajismo**

En caso de realizarse trabajos de paisajismo como parte de la finalización de las tareas de obra, estas plantaciones se realizarán con especies nativas de viveros. Los ejemplares seleccionados serán autóctonos, sin espinas, sin frutos peligrosos, según la zona climática. Se tendrá en consideración la ubicación para proteger del asoleamiento excesivo y permitir el paso de luz.

#### **Manejo de Fauna:**

- Se prohíbe la tenencia de animales domésticos por parte del personal de obra. En el caso de su uso para la seguridad, su presencia deberá ser autorizada por la Inspección de obra.
- Queda prohibida, por parte de las personas trabajadoras, la captura o daño de especies de todo tipo y por cualquier medio.
- En caso de hallar a un animal herido se deberá avisar a la Autoridad competente para su asistencia.
- Ante la presencia de un panal de abeja en la zona operativa de la obra que deba ser removido, no deberá llevarse a cabo eliminación alguna. Se deberá dar noticia a la Autoridad pertinente.
- En aquellos campos destinados a ganadería que requieran ser intervenidos en el marco del Programa, se deberá delimitar la zona de obra de manera de asegurar el desplazamiento seguro del ganado.
- La delimitación del sector para la ejecución de los trabajos se hará de manera consensuada con la persona referente del campo, a fin de evitar y/o minimizar perturbaciones sobre el medio. Por ejemplo: se deberá procurar que no se interrumpa el normal desplazamiento de los animales, que no se dificulte ni afecte el acceso a fuentes de bebida, sitios destinados al pastoreo, entre otros.
- En todo momento, debe mantenerse orden y limpieza en el sector de trabajo, de manera de evitar contaminación del sitio por inadecuada gestión de residuos y de materiales en general.

PLAN DE GESTIÓN AMBIENTAL Y SOCIAL						
Programa 6: Manejo de Flora y Faura						
<div>- En todo momento debe asegurarse que no quede al alcance de ningún animal herramientas o elementos de trabajo, ni ningún tipo de material que le pueda causar daño.</div>						
Monitoreo y cumplimiento						
Indicadores						
<div><div></div><div><div></div><div></div><div></div></div><div><div></div><div></div><div></div></div><div><div></div><div></div><div></div></div></div> <div><div></div><div></div><div></div></div> <div><div></div><div></div><div></div></div> <div><div></div><div></div><div></div></div> <div><div></div><div></div><div></div></div> <div><div></div><div></div><div></div></div> <div><div></div><div></div><div></div></div> <div><div></div><div></div><div></div></div> <div><div></div><div></div><div></div></div> <div><div></div><div></div><div></div></div> <div><div></div><div></div><div></div></div> <div><div></div><div></div><div></div></div> <div><div></div><div></div><div></div></div> <div><div></div><div></div><div></div></div> <div><div></div><div></div><div></div></div> <div><div></div><div></div><div></div></div> <div><div></div><div></div><div></div></div> <div><div></div><div></div><div></div></div> <div><div></div><div></div><div></div></div> <div><div></div><div></div><div></div></div> <div><div></div><div></div><div></div></div> <div><div></div><div></div><div></div></div> <div><div></div><div></div><div></div></div> <div><div></div><div></div><div></div></div> <div><div></div><div></div><div></div></div> <div><div></div><div></div><div></div></div> <div><div></div><div></div><div></div></div> <div><div></div><div></div><div></div></div> <div><div></div><div></div><div></div></div> <div><div></div><div></div><div></div></div> <div><div></div><div></div><div></div></div> <div><div></div><div></div><div></div></div> <div><div></div><div></div><div></div></div> <div><div></div><div></div><div></div></div> <div><div></div><div></div><div></div></div> <div><div></div><div></div><div></div></div> <div><div></div><div></div><div></div></div> <div><div></div><div></div><div></div></div> <div><div></div><div></div><div></div></div> <div><div></div><div></div><div></div></div> <div><div></div><div></div><div></div></div> <div><div></div><div></div><div></div></div> <div><div></div><div></div><div></div></div> <div><div></div><div></div><div></div></div> <div><div></div><div></div><div></div></div> <div><div></div><div></div><div></div></div> <div><div></div><div></div><div></div></div> <div><div></div><div></div><div></div></div> <div><div></div><div></div><div></div></div> <div><div></div><div></div><div></div></div> <div><div></div><div></div><div></div></div> <div><div></div><div></div><div></div></div> <div><div></div><div></div><div></div></div> <div><div></div><div></div><div></div></div> <div><div></div><div></div><div></div></div> <div><div></div><div></div><div></div></div> <div><div></div><div></div><div></div></div> <div><div></div><div></div><div></div></div> <div><div></div><div></div><div></div></div> <div><div></div><div></div><div></div></div> <div><div></div><div></div><div></div></div> <div><div></div><div></div><div></div></div> <div><div></div><div></div><div></div></div> <div><div></div><div></div><div></div></div> <div><div></div><div></div><div></div></div> <div><div></div><div></div><div></div></div> <div><div></div><div></div><div></div></div> <div><div></div><div></div><div></div></div> <div><div></div><div></div><div></div></div> <div><div></div><div></div><div></div></div> <div><div></div><div></div><div></div></div> <div><div></div><div></div><div></div></div> <div><div></div><div></div><div></div></div> <div><div></div><div></div><div></div></div> <div><div></div><div></div><div></div></div> <div><div></div><div></div><div></div></div> <div><div></div><div></div><div></div></div> <div><div></div><div></div><div></div></div> <div><div></div><div></div><div></div></div> <div><div></div><div></div><div></div></div> <div><div></div><div></div><div></div></div> <div><div></div><div></div><div></div></div> <div><div></div><div></div><div></div></div> <div><div></div><div></div><div></div></div> <div><div></div><div></div><div></div></div> <div><div></div><div></div><div></div></div> <div><div></div><div></div><div></div></div> <div><div></div><div></div><div></div></div> <div><div></div><div></div><div></div></div> <div><div></div><div></div><div></div></div> <div><div></div><div></div><div></div></div> <div><div></div><div></div><div></div></div> <div><div></div><div></div><div></div></div> <div><div></div><div></div><div></div></div> <div><div></div><div></div><div></div></div> <div><div></div><div></div><div></div></div> <div><div></div><div></div><div></div></div> <div><div></div><div></div><div></div></div> <div><div></div><div></div><div></div></div> <div><div></div><div></div><div></div></div> <div><div></div><div></div><div></div></div> <div><div></div><div></div><div></div></div> <div><div></div><div></div><div></div></div> <div><div></div><div></div><div></div></div> <div><div></div><div></div><div></div></div> <div><div></div><div></div><div></div></div> <div><div></div><div></div><div></div></div> <div><div></div><div></div><div></div></div> <div><div></div><div></div><div></div></div> <div><div></div><div></div><div></div></div> <div><div></div><div></div><div></div></div> <div><div></div><div></div><div></div></div> <div><div></div><div></div><div></div></div> <div><div></div><div></div><div></div></div> <div><div></div><div></div><div></div></div> <div><div></div><div></div><div></div></div> <div><div></div><div></div><div></div></div> <div><div></div><div></div><div></div></div> <div><div></div><div></div><div></div></div> <div><div></div><div></div><div></div></div> <div><div></div><div></div><div></div></div> <div><div></div><div></div><div></div></div> <div><div></div><div></div><div></div></div> <div><div></div><div></div><div></div></div> <div><div></div><div></div><div></div></div> <div><div></div><div></div><div></div></div> <div><div></div><div></div><div></div></div> <div><div></div><div></div><div></div></div> <div><div></div><div></div><div></div></div> <div><div></div><div></div><div></div></div> <div><div></div><div></div><div></div></div> <div><div></div><div></div><div></div></div> <div><div></div><div></div><div></div></div> <div><div></div><div></div><div></div></div> <div><div></div><div></div><div></div></div> <div><div></div><div></div><div></div></div> <div><div></div><div></div><div></div></div> <div><div></div><div></div><div></div></div> <div><div></div><div></div><div></div></div> <div><div></div><div></div><div></div></div> <div><div></div><div></div><div></div></div> <div><div></div><div></div><div></div></div> <div><div></div><div></div><div></div></div> <div><div></div><div></div><div></div></div> <div><div></div><div></div><div></div></div> <div><div></div><div></div><div></div></div> <div><div></div><div></div><div></div></div> <div><div></div><div></div><div></div></div> <div><div></div><div></div><div></div></div> <div><div></div><div></div><div></div></div> <div><div></div><div></div><div></div></div> <div><div></div><div></div><div></div></div> <div><div></div><div></div><div></div></div> <div><div></div><div></div><div></div></div> <div><div></div><div></div><div></div></div> <div><div></div><div></div><div></div></div> <div><div></div><div></div><div></div></div> <div><div></div><div></div><div></div></div> <div><div></div><div></div><div></div></div> <div><div></div><div></div><div></div></div> <div><div></div><div></div><div></div></div> <div><div></div><div></div><div></div></div> <div><div></div><div></div><div></div></div> <div><div></div><div></div><div></div></div> <div><div></div><div></div><div></div></div> <div><div></div><div></div><div></div></div> <div><div></div><div></div><div></div></div> <div><div></div><div></div><div></div></div> <div><div></div><div></div><div></div></div> <div><div></div><div></div><div></div></div> <div><div></div><div></div><div></div></div> <div><div></div><div></div><div></div></div> <div><div></div><div></div><div></div></div> <div><div></div><div></div><div></div></div> <div><div></div><div></div><div></div></div> <div><div></div><div></div><div></div></div> <div><div></div><div></div><div></div></div> <div><div></div><div></div><div></div></div> <div><div></div><div></div><div></div></div> <div><div></div><div></div><div></div></div> <div><div></div><div></div><div></div></div> <div><div></div><div></div><div></div></div> <div><div></div><div></div><div></div></div> <div><div></div><div></div><div></div></div> <div><div></div><div></div><div></div></div> <div><div></div><div></div><div></div></div> <div><div></div><div></div><div></div></div> <div><div></div><div></div><div></div></div> <div><div></div><div></div><div></div></div> <div><div></div><div></div><div></div></div> <div><div></div><div></div><div></div></div> <div><div></div><div></div><div></div></div> <div><div></div><div></div><div></div></div> <div><div></div><div></div><div></div></div> <div><div></div><div></div><div></div></div> <div><div></div><div></div><div></div></div> <div><div></div><div></div><div></div></div> <div><div></div><div></div><div></div></div> <div><div></div><div></div><div></div></div> <div><div></div><div></div><div></div></div> <div><div></div><div></div><div></div></div> <div><div></div><div></div><div></div></div> <div><div></div><div></div><div></div></div> <div><div></div><div></div><div></div></div> <div><div></div><div></div><div></div></div> <div><div></div><div></div><div></div></div> <div><div></div><div></div><div></div></div> <div><div></div><div></div><div></div></div> <div><div></div><div></div><div></div></div> <div><div></div><div></div><div></div></div> <div><div></div><div></div><div></div></div> <div><div></div><div></div><div></div></div> <div><div></div><div></div><div></div></div> <div><div></div><div></div><div></div></div> <div><div></div><div></div><div></div></div> <div><div></div><div></div><div></div></div> <div><div></div><div></div><div></div></div> <div><div></div><div></div><div></div></div> <div><div></div><div></div><div></div></div> <div><div></div><div></div><div></div></div> <div><div></div><div></div><div></div></div> <div><div></div><div></div><div></div></div> <div><div></div><div></div><div></div></div> <div><div></div><div></div><div></div></div> <div><div></div><div></div><div></div></div> <div><div></div><div></div><div></div></div> <div><div></div><div></div><div></div></div> <div><div></div><div></div><div></div></div> <div><div></div><div></div><div></div></div> <div><div></div><div></div><div></div></div> <div><div></div><div></div><div></div></div> <div><div></div><div></div><div></div></div> <div><div></div><div></div><div></div></div> <div><div></div><div></div><div></div></div> <div><div></div><div></div><div></div></div> <div><div></div><div></div><div></div></div> <div><div></div><div></div><div></div></div> <div><div></div><div></div><div></div></div> <div><div></div><div></div><div></div></div> <div><div></div><div></div><div></div></div> <div><div></div><div></div><div></div></div> <div><div></div><div></div><div></div></div> <div><div></div><div></div><div></div></div> <div><div></div><div></div><div></div></div> <div><div></div><div></div><div></div></div> <div><div></div><div></div><div></div></div> <div><div></div><div></div><div></div></div> <div><div></div><div></div><div></div></div> <div><div></div><div></div><div></div></div> <div><div></div><div></div><div></div></div> <div><div></div><div></div><div></div></div> <div><div></div><div></div><div></div></div> <div><div></div><div></div><div></div></div> <div><div></div><div></div><div></div></div> <div><div></div><div></div><div></div></div> <div><div></div><div></div><div></div></div> <div><div></div><div></div><div></div></div> </						

PLAN DE GESTIÓN AMBIENTAL Y SOCIAL						
Programa 7: Gestión de Interferencias						
Efectos socioambientales que se desea prevenir o corregir:				Afectación de servicios por roturas durante actividades de obra.		
Medidas de Gestión						
La Contratista, establecerá la coordinación con las empresas prestadoras de servicios por red para resolver las interferencias que la ejecución de la Obra producirá con la infraestructura existente. Para el cumplimiento de esto, con el acuerdo de la Inspección de Obra, planificará y propondrá la solución que se estime más adecuada y la consensuará con la empresa que corresponda, que será la encargada de ejecutarla, minimizando las molestias a los usuarios. Asimismo, se programará el accionar para que la Contratista resuelva con celeridad ante el caso en que una eventual situación de interferencia no programada ponga en crisis la prestación del servicio.						
La Contratista trabajará desde el inicio de la obra en la gestión de los permisos apropiados, coordinando con los equipos técnicos de las prestadoras de servicio.						
Se deberá hacer un inventario por parte del contratista de las redes de servicios públicos existentes de acuerdo con las especificaciones y planos del contrato, para identificar y ubicar las líneas que puedan verse afectadas						
Antes de iniciar las actividades, el Contratista realizará la localización de los ejes de las diferentes líneas de servicios públicos que se encuentren en la zona que se va a intervenir, esto de acuerdo con lo que indican los planos de diseño del proyecto y la información obtenida de la empresa de servicios públicos. Al mismo tiempo se deberá contar con la aprobación de los planos por parte de las respectivas empresas de servicios públicos.						
Monitoreo y cumplimiento						
Indicadores						
• Número de cortes de servicios por red generados por actividades de obra con interferencias / Número de cortes de servicios por red generados por actividades de obra con interferencias coordinadas con prestadores de servicios de red.						
Etapas del Proyecto en que se aplica:	Preparación	X	Costo estimado	A ser indicado por el contratista en su oferta	Efectividad esperada	Alta
	Construcción	X				
	Abandono	X				
Indicadores de éxito				Número de cortes de servicios por red generados por actividades de obra con interferencias / Número de cortes de servicios por red generados por actividades de obra con interferencias coordinadas con prestadores de servicios de red.		
Responsable de la Implementación de la Medida				Director de Obra		
Periodicidad de Fiscalización del grado de Cumplimiento y Efectividad de la Medida				Mensual		
Responsable de la Fiscalización				Inspección de Obra		

PLAN DE GESTIÓN AMBIENTAL Y SOCIAL						
Programa 8: Control del Transporte y Ordenamiento de la Circulación						
Efectos socioambientales que se desea prevenir o corregir:			Accidentes viales, deterioro de la infraestructura vial y congestionamientos.			
Medidas de Gestión						
<p>El Plan de Seguridad Vial y Ordenamiento del Tránsito debe ser confeccionado por el Contratista. Debe ser preparado previo al inicio de las tareas, y ejecutado durante toda la fase constructiva del proyecto. El Plan requerirá la aprobación de la Supervisión de Obra, en consulta con la autoridad de Tránsito y Transporte competente.</p> <p>El Programa incorporará el correspondiente plan de seguridad y señalización vial previsto por la normativa nacional y local vigente. Contemplará, además, instrumentar los avisos de las rutas alternativas con la suficiente antelación geográfica, señalar adecuadamente a los usuarios de las líneas de Autotransporte de Pasajeros cuyos recorridos deban ser modificados la ubicación transitoria de las paradas, asegurando que la misma se mantenga durante todo el período de obra. Asimismo, deberán trazarse los recorridos y establecer los horarios más convenientes para la circulación de los vehículos de carga vinculados a la obra, con el objeto minimizar los efectos sobre el tránsito y evitar afectaciones en zonas aledañas.</p> <p>El Plan deberá integrar, tanto en el tráfico vehicular como en el peatonal, la accesibilidad universal, señalización y los dispositivos de control (de acuerdo con la normativa vigente), para facilitar y garantizar el movimiento ordenado, seguro y predecible, guiando y advirtiendo a todos los usuarios centro escolar durante el período de construcción.</p>						
Monitoreo y cumplimiento						
Indicadores						
<ul style="list-style-type: none"><li>Número de frentes de obras señalizadas de acuerdo con el Plan de Seguridad vial y ordenamiento del tránsito aprobado/Número de frentes de obra que requieren señalización de acuerdo con el Plan de Seguridad vial y ordenamiento del tránsito.</li><li>Número de accidentes viales.</li></ul>						
Monitoreo						
<ul style="list-style-type: none"><li>Registros de accidentes de seguridad vial.</li></ul>						
Etapas del Proyecto en que se aplica:	Preparación	X	Costo estimado	A ser indicado por el contratista en su oferta	Efectividad esperada	Alta
	Construcción	X				
	Abandono	X				
Indicadores de éxito				Número de accidentes viales por la ejecución de los trabajos en las vías		
Responsable de la Implementación de la Medida				Director de Obra		
Periodicidad de Fiscalización del grado de Cumplimiento y Efectividad de la Medida				Mensual		
Responsable de la Fiscalización				Inspección de Obra		

PLAN DE GESTIÓN AMBIENTAL Y SOCIAL						
Programa 9: Control de Plagas y Vectores						
Efectos socioambientales que se desea prevenir o corregir:			Propagación de plagas y vectores			
Medidas de Gestión						
Para prevenir posibles afectaciones sobre la salud de la población, se recomienda que la Contratista contrate los servicios de una empresa habilitada y competente, cuya responsabilidad será:						
<ul style="list-style-type: none"><li>- Realizar la desinfección de plagas, previamente a la remoción de residuos verdes y movimiento de suelos.</li><li>- Coordinar con autoridades municipales acciones destinadas a evitar el depósito de RSU en predios aledaños sin edificación y en las calles laterales.</li><li>- El Plan para el control de plagas y vectores deberá ser integrado e informado a la Comunidad.</li><li>- Los métodos disponibles de control de plagas incluirán medios biológicos, genéticos y, como último recurso, químicos.</li></ul>						
Previendo el uso de productos con efectos secundarios y residuales, se sugiere solicitar y controlar los protocolos de los productos utilizados para la eliminación de plagas.						
Se deberá además gestionar los residuos generados por las acciones de desinfección, controlando que la empresa responsable de la actividad proceda al retiro de los recipientes utilizados, exigiendo además comprobante de disposición de estos.						
No se deben dejar restos de comida o hacer fuego, dado que los alimentos o cenizas calientes pueden atraer especies como roedores y víboras.						
Manejo de Plaguicidas						
Se seleccionará el plaguicida que sea de baja toxicidad para los seres humanos, de eficacia comprobada contra las especies que se busca controlar y de efectos mínimos sobre las demás especies y el medio ambiente.						
Se seleccionarán aquellos que vengan en envases seguros, estén claramente etiquetados para un uso apropiado y seguro y sean fabricados por una entidad que cuenta con autorización vigente otorgada por los organismos reguladores pertinentes.						
Se procurará evitar daños a los enemigos naturales de la plaga objetivo o minimizarlos cuando no se puedan evitar, y se evitarán riesgos relacionados con el desarrollo de resistencia en plagas y vectores o minimizarlos cuando no se puedan evitar.						
Los plaguicidas deberán ser manipulados, almacenados, aplicados y desechados según el Código Internacional de Conducta para la Gestión de Plaguicidas de la Organización de las Naciones Unidas para la Alimentación y la Agricultura, u otras buenas prácticas internacionales recomendadas para el sector correspondiente.						
Monitoreo y cumplimiento						
Indicadores						
<ul style="list-style-type: none"><li>• Número de aplicaciones de desinfección y control de plagas y vectores realizadas / Número total de aplicaciones de desinfección y control de plagas y vectores previstos en el Programa.</li></ul>						
Monitoreo						
<ul style="list-style-type: none"><li>• Certificados de desinfección, según Plan de desinfección programado (fechas estimadas de fumigaciones, productos a utilizar, medidas de seguridad a implementar, Plan de Contingencias, etc.).</li><li>○ Comprobantes de retiro y disposición final de cebos.</li></ul>						
Etapas del Proyecto en que se aplica:	Preparación	X	Costo estimado	A ser indicado por el contratista en su oferta	Efectividad esperada	Alta
	Construcción	X				
	Abandono	X				



PLAN DE GESTIÓN AMBIENTAL Y SOCIAL	
Programa 9: Control de Plagas y Vectores	
Indicadores de éxito	Número de aplicaciones de desinfección y control de plagas y vectores realizadas / Número total de aplicaciones de desinfección y control de plagas y vectores previstos en el Programa.
Responsable de la Implementación de la Medida	Director de Obra
Periodicidad de Fiscalización del grado de Cumplimiento y Efectividad de la Medida	Mensual
Responsable de la Fiscalización	Inspección de Obra

PLAN DE GESTIÓN AMBIENTAL Y SOCIAL						
Programa 10: Protección y Rescate del Patrimonio Cultural, Arqueológico y Paleontológico						
Efectos socioambientales que se desea prevenir o corregir:			Destrucción del patrimonio histórico, cultural, arqueológico y paleontológico.			
Medidas de Gestión						
<p>Este Programa se implementará durante todo el período que se desarrollen estas tareas.</p> <p>Se realizará un seguimiento permanente, en busca de elementos arqueológicos, en toda el área de intervención directa del tramo pertinente.</p> <p>En caso de encontrar algún bien de posible interés arqueológico, el constructor deberá disponer de forma inmediata la suspensión de las actividades que pudieran afectar la zona. Se deberá dejar vigilancia en el área de los yacimientos arqueológicos con el fin de evitar los posibles saqueos. Toda actuación posterior debe seguir los siguientes lineamientos.</p> <p>Se deberá plantear, de ser necesario, una nueva alternativa sobre los diseños del proyecto como, por ejemplo, abrir nuevos frentes de trabajo. De ser necesario se pondrá vigilancia armada para la protección del patrimonio.</p> <p>Se deberá enviar una muestra representativa del material recolectado a la autoridad nacional competente que desee conservarlo en fidecomiso. Se deberá enviar una copia de las certificaciones de entrega a dicho instituto, al igual que una copia del informe final.</p> <p>Se debe aplicar una labor de salvamento a los vestigios culturales que aparezcan durante la apertura de zanjas, remoción de tierra, etc., dentro de los proyectos que se encuentren ya en realización. El salvamento se hará en el menor tiempo posible, pero respetando al máximo el contexto de los vestigios arqueológicos. Éste debe ser realizado por un arqueólogo reconocido y bajo Supervisión. El arqueólogo hará una inspección para determinar cuándo y dónde se pueden reiniciar las labores. Al culminar las obras, se elaborará un informe final que detalle la cantidad y tipo de material rescatado, el cual será entregado la autoridad competente.</p> <p>Se debe consultar con la autoridad competente sobre la entrega de los materiales arqueológicos y especificar en el informe el lugar donde éstos reposan (acta o constancia de entrega).</p>						
Monitoreo y cumplimiento						
Indicadores						
<ul style="list-style-type: none"><li>Número de recursos arqueológicos y culturales encontrados en el proyecto y gestionados conforme a los procedimientos definidos / Número de recursos arqueológicos y culturales encontrados en el proyecto.</li></ul>						
Etapas del Proyecto en que se aplica:	Preparación	X	Costo estimado	A ser indicado por el contratista en su oferta	Efectividad esperada	Alta
	Construcción	X				
	Abandono					
Indicadores de éxito				Número de recursos arqueológicos y culturales encontrados en el proyecto y gestionados conforme a los procedimientos definidos / Número de recursos arqueológicos y culturales encontrados en el proyecto.		
Responsable de la Implementación de la Medida				Director de Obra		
Periodicidad de Fiscalización del grado de Cumplimiento y Efectividad de la Medida				Mensual		
Responsable de la Fiscalización				Inspección de Obra		

PLAN DE GESTIÓN AMBIENTAL Y SOCIAL	
Programa 11: Programa de Gestión de Residuos Sólidos Urbanos y Gestión de Residuos Peligrosos	
Efectos socioambientales que se desea prevenir o corregir:	Contaminación por manejo inadecuado de los residuos generados en obra.
Medidas de Gestión	
<p>La generación de residuos durante la etapa de construcción incluirá residuos clasificados como asimilables a urbanos y residuos especiales.</p> <ul style="list-style-type: none"> <li>- Entre los de la primera categoría <b>“Residuos asimilables a domiciliarios”</b>_(baja peligrosidad), se pueden distinguir: restos de embalajes, plásticos, recortes de caños, maderas, cartón, restos de comida, alambres, bolsas de cal y cemento, envolturas plásticas, cartón corrugado, trozos de madera para embalajes de equipos, restos de caños, cables, ladrillo, etc.</li> <li>- La segunda clasificación <b>“Residuos especiales”</b> (peligrosidad considerable) puede incluir elementos como trapos, maderas, filtros, guantes u otros elementos sólidos contaminados con aceites, hidrocarburos, etc., restos de solventes, barnices, pinturas, etc., residuos de revestimiento y electrodos de soldadura, aceites usados, etc. También dentro de esta categoría de residuos podemos encontrar contenedores o envases con restos de las sustancias mencionadas anteriormente.</li> </ul> <p>Todos los subprogramas detallados a continuación deberán contar con la capacitación de forma continua del personal designado, acerca de la adopción de prácticas apropiadas para el manejo de los residuos. Se implementarán medidas tendientes a concientizar al personal e instruirlo sobre acciones y procedimientos necesarios para lograr una adecuada recolección, clasificación, deposición y control de los residuos generados por la obra.</p> <p>Debe quedar señalizado con cartelería y a través de la capacitación, que la quema de cualquier tipo de basura queda estrictamente prohibida, así como el entierro de materiales en el terreno de la obra.</p> <p><b>Subprograma de Gestión de Residuos Asimilables a Urbanos y Excedentes de Obra</b></p> <p>Se definirán las medidas que tomará la Contratista respecto de su prevención, gestión, modalidad de traslado, disposición provisoria de los mismos dentro del sector de obra y disposición final, durante el período completo de la obra.</p> <p>A fin de gestionar adecuadamente las corrientes de residuos generadas, y minimizar los impactos negativos que pudieran causar, se deberán seguir los lineamientos detallados a continuación:</p> <ul style="list-style-type: none"> <li>- No se permitirá la quema de ningún tipo de residuo generado durante el período de construcción, ya sea estos asimilables a urbanos, peligrosos o líquidos, así como tampoco se permitirá su soterramiento, ya sea parcial o total.</li> <li>- Los residuos asimilables a domiciliarios deberán ser correctamente almacenados en volquetes / contenedores / recipientes para su posterior retiro. Esto se refiere exclusivamente a los residuos como ser: restos de embalajes, plásticos, recortes de caño, maderas, cartón, papelería de oficina, restos de comida, etc., que no se encuentren contaminados con sustancias peligrosas.</li> <li>- La empresa contratista deberá disponer los residuos utilizando una empresa autorizada, en cumplimiento con la normativa local.</li> </ul> <p>En caso de poder reusarse o reciclarse (factibilidad técnica y económica) alguno de los residuos asimilables a los domiciliarios como ser madera, papel o metales, se deberá realizar la separación en origen y priorizar esta práctica en contenedores destinados para tal fin.</p> <p><b>Subprograma de Gestión de Residuos Peligrosos</b></p> <p>Quedan comprendidos dentro de esta clasificación elementos como: trapos contaminados,</p>	

## PLAN DE GESTIÓN AMBIENTAL Y SOCIAL

### Programa 11: Programa de Gestión de Residuos Sólidos Urbanos y Gestión de Residuos Peligrosos

filtros de aceite usados, guantes, residuos de revestimiento, barnices, pinturas, restos de solventes, de productos químicos y sus envases, aceites usados, baterías usadas, suelos contaminados con hidrocarburos, etc.

A fin de gestionar adecuadamente estas corrientes de residuos generadas, y minimizar los impactos negativos que pudieran causar, se deberán seguir los lineamientos detallados a continuación:

- Se deberá establecer un área para el almacenamiento de residuos peligrosos, con las características adecuadas (superficie impermeable, espacio ventilado y dotado de un sistema contra incendios, derrames, etc.) y distancias mínimas a estructuras, cuerpos de agua, etc., según lo establecido por normativa local.
- No se permitirá el vertimiento a cursos de agua ni alcantarillado ni al suelo de líquidos industriales, ni de construcción que resulten sobrantes tales como pinturas, aceites, solventes, aditivos, etc. y que por sus características resulten nocivos para el ambiente.
- Estos residuos deberán almacenarse en contenedores aptos de acuerdo con la sustancia y gestionarse como residuos peligrosos, debiendo ser entregados a las empresas autorizadas para la recepción y tratamiento de estos residuos de acuerdo con la legislación vigente. Se deben llevar registros que identifiquen aspectos relacionados con la generación y disposición de aceites. El registro debe incluir el control de aceites usados generados por toda la maquinaria, equipos y vehículos empleados en la obra.
- En caso de vuelcos, vertidos, derrames o descargas accidentales de un residuo peligroso que tenga la potencialidad de llegar a un cuerpo de agua, el Contratista deberá notificar de manera inmediata a la Supervisión de Obra y tomar las medidas necesarias para contener y eliminar el combustible o producto químico.
- En caso de que se genere algún tipo de residuo patológico, a causa de algún eventual accidente personal y atención de primeros auxilios, deberán ser almacenados en recipientes / contenedores con tapa claramente identificados a fin de no ser confundidos con RSU, y en condiciones de ser retirados, por un operador habilitado por la Autoridad Ambiental. Deberán depositarse en un sitio acondicionado para tal fin (techado, que no reciban los rayos solares, sitio no inundable), y estar contenidos en un recipiente plástico, de boca ancha con tapa y señalizados.
- Los residuos especiales deberán ser retirados en forma semanal o cuando los recipientes de contención alcancen el 75 % de su capacidad. Para el retiro, se utilizarán empresas de transporte, tratamiento y disposición final autorizadas por la autoridad ambiental.
- En la eventualidad de ocurrencia de derrames de alguna sustancia clasificada como residuos especiales, el mismo deberá ser inmediatamente absorbido con materiales apropiados (pañños absorbentes, arcillas, etc.) y el resultante deberá seguir los mismos pasos que los residuos indicados en el párrafo anterior.
- Estará prohibido el uso de materiales explosivos.

#### Subprograma de Gestión de Desechos de Construcción y Demoliciones

Una vez generado el material producto de la demolición, se debe separar y clasificar con el fin de reutilizar el material que se pueda y el sobrante deberá ser retirado.

Con el propósito de minimizar las emisiones de material particulado, se debe mantener cubierto el material acopiado o en su defecto hacer humectaciones como mínimo una vez al día.

Los escombros no deben ser apilados por más de 24 horas en el frente de obra o en la vía

## PLAN DE GESTIÓN AMBIENTAL Y SOCIAL

### Programa 11: Programa de Gestión de Residuos Sólidos Urbanos y Gestión de Residuos Peligrosos

pública, pues de esta forma se busca disminuir los riesgos de accidentes viales y molestias a los moradores. Deberán ser transportados a sitios autorizados por la autoridad local para su disposición final.

Deberá señalizarse la zona de aproximación donde se realiza la recolección de escombros, esto se hará con conos y barricadas colocadas 50 metros antes. La zona de recolección de escombros no debe ocupar más de un carril y debe estar apoyada con auxiliares de tráfico.

Se prohíben las demoliciones nocturnas.

Se deben recoger los materiales resultantes de las demoliciones que se hagan dentro del proyecto, deberán ser apilados para que luego sean transportados al sitio de disposición final autorizados por la autoridad local. Deberá señalizarse la zona de aproximación donde se realiza la recolección de escombros. Los escombros no deben permanecer más de un día en la obra.

En caso de que los procesos de demolición detecten la presencia de suelos contaminados o residuos peligrosos, se deben suspender dichos procesos hasta que la Dirección de Obra determine el curso de acción a seguir.

Los operarios que realizan demoliciones deben estar dotados de un equipo completo de acuerdo con la identificación de peligros, evaluación y valoración de los riesgos, además dando cumplimiento a las normas de seguridad industrial con el propósito de prevenir accidentes y afectaciones por exposiciones prolongadas a los diferentes factores de riesgo.

Los volúmenes de escombros no superiores a 5 m<sup>3</sup>, podrán almacenarse en contenedores móviles, para luego ser transportados a los sitios de disposición final autorizados.

Se prohíbe la utilización de zonas verdes para la disposición temporal de materiales producto de las actividades constructivas del proyecto, con excepción de los casos en los cuales la zona verde esté destinada a zona dura de acuerdo con los diseños del proyecto.

En lo posible, se debe buscar la reutilización de materiales en la obra, o en obras externas validadas por las autoridades competentes. Los materiales sobrantes por recuperar almacenados temporalmente en los frentes de trabajo no pueden interferir con el tráfico peatonal y/o vehicular, deben ser protegidos contra la acción erosiva del agua, aire y su contaminación. La protección de los materiales se hace con elementos tales como plástico, lonas impermeables o mallas, asegurando su permanencia, o mediante la utilización de contenedores móviles de baja capacidad de almacenamiento, con una altura máxima que no sobrepase los 2 metros de altura.

La contratista deberá contratar contenedores para la disposición y transporte de los residuos incluidos dentro de las categorías voluminosos (restos de maderas, membranas, poliestireno expandido, chapas, restos de caños, perfiles, hierros, vidrios en gran cantidad, etc.) e inertes (restos de demoliciones y construcciones, arena, movimiento de suelos, etc.).

PLAN DE GESTIÓN AMBIENTAL Y SOCIAL						
Programa 11: Programa de Gestión de Residuos Sólidos Urbanos y Gestión de Residuos Peligrosos						
Monitoreo y cumplimiento						
Indicadores						
<ul style="list-style-type: none"><li>• Volumen de residuos asimilables a domésticos gestionados conforme a estándares definidos / Volumen total de residuos asimilables a urbanos generados por el proyecto.</li><li>• Volúmenes por tipo de residuos peligrosos gestionados de acuerdo con los estándares definidos / Volúmenes totales por tipo de residuos peligrosos generados por el proyecto.</li><li>• Volumen de residuos áridos y excedentes de construcción gestionados de acuerdo con los estándares definidos / Volumen total de residuos áridos y excedentes de construcción generados por el proyecto.</li></ul>						
Monitoreo						
<ul style="list-style-type: none"><li>• Planillas de registro de capacitación de personal clave en gestión de los diferentes tipos de residuos.</li><li>• Registros de retiro de residuos peligrosos para disposición final.</li><li>• Evidencia del certificado de la empresa acreditada para hacer la disposición final de residuos peligrosos.</li><li>• Registros de retiro de áridos.</li></ul>						
Etapas del Proyecto en que se aplica:	Preparación	X	Costo estimado	A ser indicado por el contratista en su oferta	Efectividad esperada	Alta
	Construcción	X				
	Abandono	X				
Indicadores de éxito				Volúmenes por tipo de residuos gestionados de acuerdo con los estándares definidos / Volúmenes totales por tipo de residuos generados por el proyecto.		
Responsable de la Implementación de la Medida				Director de Obra		
Periodicidad de Fiscalización del grado de Cumplimiento y Efectividad de la Medida				Mensual		
Responsable de la Fiscalización				Inspección de Obra		

PLAN DE GESTIÓN AMBIENTAL Y SOCIAL	
Programa 12: Gestión de Emisiones, Ruido y Vibraciones	
Efectos socioambientales que se desea prevenir o corregir:	Contaminación del aire y sonora por inadecuada gestión de las actividades de obra
Medidas de Gestión	
<p><b>Control de emisiones gaseosas</b></p> <ul style="list-style-type: none"> <li>• Cada vehículo que ingrese en la obra deberá contar con un programa de mantenimiento preventivo para garantizar los cambios de aceite, filtros y bujías, según la frecuencia contemplada por cada fabricante del vehículo. Los mismos se harán en talleres especializados y designados para tal efecto.</li> <li>• Se controlará la presencia y vigencia de la VTV.</li> <li>• Estará terminantemente prohibida la quema de todo sobrante de combustible, lubricantes usados, materiales plásticos, neumáticos, cámaras, recipientes o cualquier otro desecho.</li> </ul> <p><b>Material particulado:</b></p> <ul style="list-style-type: none"> <li>• Todos los materiales que pudieran desprender polvo serán transportados en vehículos cubiertos con lonas, con el tenor de humedad suficiente para minimizar su dispersión. Se deberá controlar que el volumen de carga transportada por camión en la zona operativa y de influencia, procurando que se encuentre al ras del nivel de la caja de transporte, a fin de evitar la dispersión o caída del material.</li> <li>• Durante el período de acopio en obra, se realizará la humectación periódica (solo con agua) de materiales que pudieran generar polvo. Se minimizarán las cantidades en acopio, siempre que sea factible operativamente. Se mantendrá la mayor distancia posible entre el acopio de materiales y los frentistas del entorno urbano.</li> <li>• Se implementará riego periódico de viales sin carpeta asfáltica a ser utilizados en la obra (2 veces al día).</li> </ul> <p><b>Ruidos y vibraciones</b></p> <ul style="list-style-type: none"> <li>• Evitar la instalación de equipamiento fijo como generadores, compresores o fuentes de ruido similares, en proximidad a fachadas de viviendas, comercios y/o escuelas. En caso de que fuera necesaria su utilización en áreas acústicamente sensibles, privilegiar equipos con gabinetes de insonorización o implementar apantallamiento acústico diseñado a tal fin.</li> <li>• Limitación de velocidad de vehículos de obra en caminería de acceso sin carpeta de rodamiento (definir según caso entre 20 y 40 Km/h).</li> <li>• Mantenimiento de maquinaria de obra en buenas condiciones (verificación técnica).</li> <li>• Implementar un Programa de Información y Participación Comunitaria en el PGAS, que brinde información a los vecinos sobre la duración y programación de obras.</li> <li>• Las actividades de alta generación de ruidos serán programadas con la comunidad para evitar afectaciones en horarios sensibles.</li> <li>• Implementar los niveles guía de ruido de los Lineamientos de la CFI (Corporación Financiera Internacional, 2007) – 55 dBA durante el día, y 45 dBA durante la noche para niveles de ruido continuo equivalentes en entornos residenciales, institucionales y educativos. Se establecerán horarios diurnos para aquellas tareas que impliquen la generación de ruidos relevantes.</li> <li>• Implementar jornadas de capacitación al personal de obra a fin de favorecer la concientización sobre la contaminación sonora y de vibraciones, y las buenas prácticas para reducir la contaminación sobre el aire, producto de la obra.</li> <li>• En los días ventosos o en lugares altamente expuestos a la acción eólica, se deberá verificar la efectividad de las medidas de mitigación aplicadas, a fin de prevenir la</li> </ul>	

## PLAN DE GESTIÓN AMBIENTAL Y SOCIAL

### Programa 12: Gestión de Emisiones, Ruido y Vibraciones

generación de polvo y/o dispersión de áridos (por ej. en el entorno urbanizado del obrador y frentes de obra).

- La preservación de la vegetación en toda la zona de obra contribuye a reducir la dispersión de material particulado.
- En caso de resultar necesario el desarrollo de actividades durante el período nocturno, se deberá solicitar la autorización a la Autoridad de Aplicación.
- Implementar apantallamiento acústico en equipos o maquinarias fijas (ejemplo, bombas de depresión de napa) en caso de que se evalúe su necesidad mediante la caracterización del nivel de generación de ruido.
- La ubicación de los equipos de trabajo con mayor emisión de ruido se elegirá en la medida de lo posible considerando evitar receptores sensibles. Cuando se encuentren cerca de receptores sensibles, se programarán las obras de construcción y se les proporcionarán los recursos necesarios para que el tiempo de exposición sea lo más corto posible.
- Evitar la instalación de equipamiento fijo como generadores, compresores o fuentes de ruido similares, en proximidad a fachadas de viviendas. En caso de que fuera necesaria su utilización en áreas acústicamente sensibles, privilegiar equipos con gabinetes de insonorización o implementar apantallamiento acústico diseñado a tal fin.
- Instalar recintos especialmente habilitados y acústicamente aislados para la realización de tareas particularmente ruidosas.
- Evitar la obstrucción en la circulación del flujo vehicular en la zona de la obra para reducir el ruido generado por situaciones de congestión de tránsito, mediante la correcta señalización de caminos alternos, el despliegue de personal destinado a dirigir el tránsito, y la programación del ingreso y egreso en forma secuencial de vehículos pesados afectados a la obra.

### Monitoreo y cumplimiento

#### Indicadores

- Los residentes locales afectados se encuentran informados, en la medida de lo posible, de los trabajos planificados y de los niveles de vibración y ruido, así como de los períodos durante los cuales se producirán.
- Todo el personal se encuentra debidamente capacitado sobre las buenas prácticas para reducir la contaminación sobre el aire, producto de la obra.
- Los valores registrados, correspondientes a la emisión de ruidos, vibraciones, partículas y gases contaminantes no superan en ninguno de los parámetros, el umbral permitido por la legislación vigente.
- No hay registro de afectación (ni reclamos ni denuncias) de la comunidad local, ni del personal de la obra, de los pobladores de las viviendas más próximas a la traza por una eventual disminución de la calidad del aire.
- Se ha evitado la instalación de equipamiento fijo como generadores, compresores o fuentes de ruido similares, en proximidad a fachadas de viviendas. En caso de haber sido necesaria su utilización en áreas acústicas sensibles, se han privilegiado el uso de equipos con gabinetes de insonorización o se han implementado apantallamiento acústico diseñado a tal fin.

Etapas del Proyecto en que se aplica:	Preparación	X	Costo estimado	A ser indicado por el contratista en su oferta	Efectividad esperada	Alta
	Construcción	X				
	Abandono	X				
Indicadores de éxito				Porcentaje de capacitación de trabajadores de la obra en buenas prácticas de reducción de		



PLAN DE GESTIÓN AMBIENTAL Y SOCIAL	
Programa 12: Gestión de Emisiones, Ruido y Vibraciones	
	contaminación del aire y sonora
Responsable de la Implementación de la Medida	Director de Obra
Periodicidad de Fiscalización del grado de Cumplimiento y Efectividad de la Medida	Mensual
Responsable de la Fiscalización	Inspección de Obra

PLAN DE GESTIÓN AMBIENTAL Y SOCIAL	
Programa 13: Prevención de Emergencias y Plan de Contingencias	
Efectos socioambientales que se desea prevenir o corregir:	Pérdidas humanas, económicas y ambientales asociadas a una situación de emergencia y proteger zonas de interés social, económico y ambiental localizadas en el área de influencia del proyecto.
Medidas de Gestión	
<p>El Plan de Contingencias está dividido en dos partes: Plan Estratégico y Plan de Acción.</p> <p style="text-align: center;"><b><u>Plan Estratégico</u></b></p> <p>Estrategias de Prevención y Control de Contingencias: Las estrategias para la prevención y el control de contingencias se definen como un conjunto de medidas y acciones diseñadas a partir de la evaluación de riesgos asociados a las actividades de construcción del proyecto, buscando evitar la ocurrencia de eventos indeseables que puedan afectar la salud, la seguridad, el medio ambiente y en general el buen desarrollo del proyecto, y a mitigar sus efectos en caso de que éstos ocurran.</p> <p><u>Responsabilidades del Contratista:</u></p> <ul style="list-style-type: none"> <li>• Cumplir y hacer cumplir las normas generales, especiales, reglas, procedimientos e instrucciones sobre salud, higiene y seguridad ocupacional, para lo cual deberá:</li> <li>• Prevenir y controlar todo riesgo que pueda causar accidentes de trabajo o enfermedades profesionales.</li> <li>• Identificar y corregir las condiciones inseguras en las áreas de trabajo.</li> <li>• Hacer cumplir las normas y procedimientos establecidos, en los programas del plan de manejo ambiental.</li> <li>• Desarrollar programas de mejoramiento de las condiciones y procedimientos de trabajo tendientes a proporcionar mayores garantías de seguridad en la ejecución de labores.</li> <li>• Adelantar campañas de capacitación y concientización a los trabajadores en lo relacionado con la práctica de la Salud Ocupacional.</li> <li>• Descubrir los actos inseguros, corregirlos y enseñar la manera de eliminarlos, adoptando métodos y procedimientos adecuados de acuerdo con la naturaleza del riesgo.</li> <li>• Informar periódicamente a cada trabajador sobre los riesgos específicos de su puesto de trabajo, así como los existentes en el medio laboral en que actúan, e indicarle la manera correcta de prevenirlos.</li> <li>• Asegurar que el diseño, ingeniería, construcción, operación y mantenimiento de equipos e instalaciones al servicio de la empresa, estén basados en las normas, procedimientos y estándares de seguridad aceptados por la Supervisión de Obra.</li> <li>• Establecer programas de mantenimiento periódico y preventivo de maquinaria, equipos e instalaciones locativas.</li> <li>• Facilitar la práctica de inspecciones e investigaciones que, sobre condiciones de salud ocupacional, realicen las autoridades competentes.</li> <li>• Difundir y apoyar el cumplimiento de las políticas de seguridad de la empresa mediante programas de capacitación, para prevenir, eliminar, reducir y controlar los riesgos inherentes a sus actividades dentro y fuera del trabajo.</li> <li>• Suministrar a los trabajadores los elementos de protección personal necesarios y adecuados según el riesgo a proteger y de acuerdo con recomendaciones de Seguridad Industrial, teniendo en cuenta su selección de acuerdo con el uso, servicio, calidad, mantenimiento y reposición.</li> <li>• Definir el plan de respuestas ante las posibles emergencias que puedan ocurrir en el</li> </ul>	

## PLAN DE GESTIÓN AMBIENTAL Y SOCIAL

### Programa 13: Prevención de Emergencias y Plan de Contingencias

Proyecto específico, incluyendo los protocolos y las estrategias específicas de acción, y comunicarlo a los trabajadores y mantener registro de éstos, realizando simulacros de respuestas de los protocolos definidos.

- Disponer de los recursos y materiales necesarios para la respuesta ante las emergencias.
- Formar el equipo de implementación del plan de emergencia y definir sus responsabilidades (brigadas de emergencias: evacuación y rescate, primeros auxilios, control de incendio, verificación y conteo).

#### Responsabilidades de Trabajadores-as:

- Realizar sus tareas observando el mayor cuidado para que sus operaciones no se traduzcan en actos inseguros para sí mismo o para sus compañeros, equipos, procesos, instalaciones y medio ambiente, cumpliendo las normas establecidas en este reglamento y en los programas del plan de manejo ambiental.
- Vigilar cuidadosamente el comportamiento de la maquinaria y equipos a su cargo, a fin de detectar cualquier riesgo o peligro, el cual será comunicado oportunamente a su jefe inmediato para que ese proceda a corregir cualquier falla humana, física o mecánica o riesgos del medio ambiente que se presenten en la realización del trabajo.
- Abstenerse de operar máquinas o equipos que no hayan sido asignados para el desempeño de su labor, ni permitir que personal no autorizado maneje los equipos a su cargo.
- No introducir bebidas alcohólicas u otras sustancias embriagantes, estupefacientes o alucinógenas a los lugares de trabajo, ni presentarse o permanecer bajo los efectos de dichas sustancias en los sitios de trabajo.
- Los trabajadores que operan máquinas equipos con partes móviles no usarán: ropa suelta, anillos, argollas, pulseras, cadenas, relojes, etc., y en caso de que usen el cabello largo lo recogerán con una cofia o redcilla que lo sujete totalmente.
- Utilizar y mantener adecuadamente los elementos de trabajo, los dispositivos de seguridad y los equipos de protección personal que la empresa suministra y conservar el orden y aseo en los lugares de trabajo y servicios.
- Colaborar y participar activamente en los programas de prevención de accidentes de trabajo y enfermedades profesionales programados por la empresa, o con la autorización de ésta.
- Informar oportunamente la ejecución de procedimientos y operaciones que violen las normas de seguridad y que atenten contra la integridad de quien los ejecuta, sus compañeros de trabajo y bienes de la empresa.
- El personal conductor de vehículos de la empresa debe acatar y cumplir las disposiciones y normas de Tráfico internas y de las autoridades correspondientes, en la ejecución de su labor.
- Proponer actividades que promuevan la Salud Ocupacional en los lugares de trabajo.
  - Implementar las acciones definidas en los protocolos y estrategias de acción ante emergencias.
  - Participar de las brigadas de emergencias que la contratista defina, y colaborar en la implementación del Plan de respuesta a emergencias.

Prevención y control de Incendios: El Contratista debe prevenir y/o controlar incendios en su sitio de trabajo y hará uso de sus equipos y extintores en caso de ser necesario. La primera persona que observe el fuego deberá dar la voz de alarma. Se deben seguir los siguientes pasos en caso de incendio:

## PLAN DE GESTIÓN AMBIENTAL Y SOCIAL

### Programa 13: Prevención de Emergencias y Plan de Contingencias

- Combatir el fuego con los extintores más cercanos.
- Suspender el suministro de la energía en el frente de obra y campamento.
- Evacuar personas del frente de obra y del campamento.
- Si el área de campamento u oficinas se llena de humo, procure salir arrastrándose, para evitar morir asfixiado.
- Debe permanecer tan bajo como pueda, para evitar la inhalación de gases tóxicos, evadir el calor y aprovechar la mejor visibilidad.
- Si usted no puede salir rápidamente, protéjase la cara y vías respiratorias con pedazos de tela mojada y también moje su ropa.
- Suspender de inmediato el suministro de combustibles.
- Llamar a los bomberos.

**Control de Emergencias por Explosión o Incendio:** Cerrar o detener la operación en proceso, e iniciar la primera respuesta con los extintores dispuestos en el área.

Notificar al Jefe de Seguridad del contratista para que active el plan de contingencia. El Jefe de Seguridad Industrial deberá asegurar la llegada de equipos y la activación de grupos de apoyo (bomberos, especialistas en explosiones, y demás), y suministrar los medios para facilitar su labor.

**Acciones Generales para el Control de Contingencias:**

- Identificar y evaluar la emergencia estableciendo el punto de ocurrencia, la causa, la magnitud, las consecuencias, las acciones a seguir y el apoyo necesario para el control.
- Solicitar apoyo externo para el control del evento cuando sea necesario, e iniciar los procedimientos de control con los recursos disponibles (primera respuesta).
- Suministrar los medios para mantener comunicación permanente (radios o teléfonos).

**Plan de Evacuación:** Se define como el conjunto de procedimientos y acciones tendientes a que las personas en peligro protejan su vida e integridad física, mediante el desplazamiento a lugares de menor riesgo. Los procedimientos por seguir son:

- Identificar las rutas de evacuación.
- Verificar la veracidad de la alarma.
- Determinar el número de personas presentes en el sitio de la emergencia.
- Establecer e informar la prioridad de evacuación de acuerdo con la magnitud del riesgo.
- Iniciar simultáneamente a la evacuación las labores de control.
- Auxiliar oportunamente a quien lo requiera.
- Buscar vías alternas en caso de que la vía de evacuación se encuentre bloqueada.
- Establecer canales de comunicación.
- Tomar medidas tendientes a evitar o disminuir el riesgo en otras áreas.
- Poner en marcha medidas para la seguridad de bienes, valores, información, equipos y vehículos.

Una vez finalizada la evacuación se llevarán a cabo las siguientes acciones:

- Verificar el número de personas evacuadas.
- Elaborar el reporte de la emergencia.
- Notificar las fallas durante la evacuación.
- Atención de Lesionados.
- Evacuar a la víctima del área de emergencia hacia el sitio dispuesto y equipado para la prestación de los primeros auxilios.
- Evaluar la magnitud del accidente, en caso de lesiones menores prestar los primeros

## PLAN DE GESTIÓN AMBIENTAL Y SOCIAL

### Programa 13: Prevención de Emergencias y Plan de Contingencias

auxilios en el lugar, de lo contrario trasladar al paciente a un centro hospitalario para que reciba tratamiento adecuado.

#### Acciones en caso de daño a redes de servicios públicos:

En caso de daños de redes de servicios públicos se deben seguir las siguientes recomendaciones:

Cuando la emergencia sea un escape de gas debido a la ruptura de la red de gas natural, se deberá manejar como una de las emergencias más serias por la potencialidad de que se desencadenen consecuencias graves tales como explosiones, incendios y nubes tóxicas, entre otras. En este caso se tratará de acordonar el área para evitar la entrada de fuentes potenciales de ignición. Si es de día o de noche, se abstendrán de actuar interruptores de luces o similares y exigirán que se apague cualquier máquina de combustión interna cercana, y se dará aviso inmediato a la empresa proveedora del combustible.

Cuando la emergencia sea la ruptura de una tubería de agua potable, aguas residuales domésticas, redes eléctricas, redes telefónicas, se dará aviso inmediato a las empresas de acueducto, energía y la telefónica respectivamente.

#### Acciones en caso de accidentes de tráfico:

Cuando se presenten accidentes de tráfico se deberá acordonar el área y de manera inmediata verificar la presencia de víctimas con lesiones con las cuales se deberá proceder con la prestación de los primeros auxilios y el plan de evacuación hacia el centro de atención de emergencias médicas más cercano, el cual el contratista deberá identificar, marcar las rutas y comunicar a los empleados el protocolo de acción.

De manera paralela deberá avisarse a las autoridades de tránsito de la Municipalidad, quienes una vez allí se encargarán del manejo de la situación.

#### Acciones en caso de inundaciones:

En caso de inundaciones se deben seguir las siguientes recomendaciones:

- Esté consciente de la inundación repentina. Si hay alguna posibilidad de que ocurra una inundación repentina, trasládese inmediatamente a un terreno más alto.
- Escuche las estaciones de radio o televisión para obtener información local.
- Esté consciente de arroyos, canales de drenaje, y otras áreas que se sabe que se inundan de repente. Las inundaciones repentinas pueden ocurrir en estas áreas con o sin las señales de advertencia típicas, tales como nubes de lluvia o fuertes lluvias.
- Seguir las recomendaciones del plan de evacuación.
- Evite caminar sobre el agua en movimiento. El agua en movimiento de sólo seis pulgadas de profundidad puede tumbarlo. Si tiene que caminar sobre el área inundada, camine donde el agua no se esté moviendo. Use un palo para verificar la firmeza del suelo frente a usted.
- No conduzca por áreas inundadas. Seis pulgadas de agua llegarán a la parte inferior de la mayoría de los automóviles de pasajeros, lo cual puede causar la pérdida de control y posiblemente que el motor se pare. Un pie de agua hará que muchos vehículos floten. Dos pies de agua arrastrarán casi todos los vehículos. Si las aguas suben alrededor de su automóvil, abandónelo y vaya a un terreno más alto.
- Evite el contacto con las aguas de la inundación. El agua puede estar contaminada con aceite, gasolina o aguas negras. El agua también podría estar eléctricamente cargada debido a líneas eléctricas subterráneas o cables eléctricos caídos.
- Esté consciente de las áreas donde las aguas hayan cedido. Las carreteras pueden haberse debilitado y podrían derrumbarse bajo el peso de un automóvil.

## PLAN DE GESTIÓN AMBIENTAL Y SOCIAL

### Programa 13: Prevención de Emergencias y Plan de Contingencias

- Dé servicio a los tanques sépticos, pozos negros, fosos y sistemas de lixiviación dañados tan pronto como sea posible. Los sistemas de alcantarillado dañados pueden presentar un peligro serio para la salud.

#### Derrame de sustancias peligrosas:

- El Responsable de Higiene y Seguridad de la obra deberá reportar y limpiar los derrames de combustibles, aceites y sustancias tóxicas.
- Si hay derrames accidentales sobre el suelo, deben removerse de forma inmediata con los kits antiderrame, y avisar al Jefe de Obra.
- Si el derrame excede un volumen aproximado de 5 litros, debe retirarse el suelo afectado y tratarse como residuo especial. Volúmenes pequeños derramados pueden recogerse con materiales sintéticos absorbentes, trapos, aserrín, o arena.
- La limpieza final del sitio puede hacerse con agua y detergente.

#### **Plan de Acción**

A continuación, se presenta el plan de acción y toma de decisiones a seguir en caso de presentarse una emergencia asociada al proyecto.

Reporte de Incidente y Evaluación de la Emergencia: Cualquier persona que detecte la ocurrencia de un incidente, debe reportarlo inmediatamente al Jefe de Seguridad Industrial del proyecto. De acuerdo con la información suministrada por la persona que reporta el incidente en cuanto a la ubicación y cobertura del evento, el Jefe de Seguridad Industrial procederá de inmediato a avisar al Director de Obra y se desplazará al sitio de los acontecimientos para realizar una evaluación más precisa de los hechos. Con base en dicha evaluación se determinará la necesidad o no de activar el Plan de Contingencia y a la vez el Nivel de atención requerido.

Procedimiento de Notificaciones: El procedimiento de notificaciones define los canales por medio de los cuales las personas encargadas de dirigir y coordinar el Plan de Contingencia se enteran de los eventos y ponen en marcha el plan.

En caso de ser necesaria la activación del Plan de Contingencia, éste se activará en el NIVEL 1 de respuesta (involucra únicamente los recursos del Contratista) y se alertará de inmediato a las empresas públicas de la Municipalidad para que presten el apoyo necesario o para que estén listas a asumir la dirección y coordinación de la emergencia en caso de que ésta supere la capacidad de respuesta de los recursos con que cuenta el Contratista.

Convocatoria y Ensamblaje de las Brigadas de Respuesta: En el momento de ser activado el Plan de Contingencia, el Supervisor de Seguridad Industrial quien tiene a su cargo dentro del Plan la Coordinación de las Brigadas de Emergencia, se debe encargar de convocar y reunir a todas las personas que conforman dichas brigadas.

Cada persona que hace parte de las diferentes brigadas de respuesta debe conocer sus funciones dentro del Plan y realizarlas según la organización preestablecida en los programas de capacitación y entrenamiento.

Selección de la Estrategia Operativa Inmediata: Las áreas en las que se pueden presentar contingencias corresponden a los escenarios identificados en la evaluación de riesgos incluida

## PLAN DE GESTIÓN AMBIENTAL Y SOCIAL

### Programa 13: Prevención de Emergencias y Plan de Contingencias

en este plan. Las estrategias operativas inmediatas por emplear se deben seleccionar de acuerdo con el escenario en que se presente la emergencia y el evento que la ocasione. Durante el desarrollo de la emergencia se deben realizar acciones de vigilancia y monitoreo del evento que la ocasiona y proyecciones acerca del comportamiento de este. Con base en las proyecciones realizadas, se deben identificar posibles zonas adicionales de afectación y el nivel de riesgo existente sobre cada una de ellas. Una vez identificadas dichas zonas, se debe dar la voz de alerta y se deben adelantar acciones para proteger las áreas amenazadas.

Una vez controlada la emergencia el coordinador de la emergencia (Jefe de Seguridad Industrial) elaborará un informe final sobre la misma. Dicho informe deberá ser oficializado por el director del plan (Director del Proyecto) y entregado a la Supervisión de Obra antes de una semana de terminadas las labores de control de la emergencia. La Supervisión de Obra por su parte remitirá copia de dicho informe al Ministerio de Cultura y demás entidades interesadas.

El informe final de la contingencia deberá contener como mínimo lo siguiente:

- Fecha y hora del suceso y fecha y hora de la notificación inicial a la persona responsable.
- Fecha y hora de finalización de la emergencia.
- Localización exacta de la emergencia.
- Origen de la emergencia.
- Causa de la emergencia.
- Áreas e infraestructura afectadas.
- Comunidades afectadas.
- Plan de acción desarrollado y tiempos de respuesta utilizados en el control de la emergencia, descripción de medidas de prevención, mitigación, corrección, monitoreo y restauración aplicadas.
- Apoyo necesario (solicitado/obtenido).
- Reportes efectuados a otras entidades de la Municipalidad.
- Estimación de costos de recuperación, descontaminación.
- Formato de documentación inicial de una contingencia.
- Formato de la evaluación de la respuesta a una contingencia.
- Formato de la evaluación ambiental de una contingencia.

### Monitoreo y cumplimiento

#### Indicadores

- Número de accidentes ambientales y de salud gestionados de acuerdo con el procedimiento definido / Número total de accidentes ambientales y de salud ocurridos en el proyecto.

Etapas del Proyecto en que se aplica:	Preparación	X	Costo estimado	A ser indicado por el contratista en su oferta	Efectividad esperada	Alta
	Construcción	X				
	Abandono	X				
Indicadores de éxito				Número de accidentes ambientales y de salud gestionados de acuerdo con el procedimiento definido / Número total de accidentes ambientales y de salud ocurridos en el proyecto.		
Responsable de la Implementación de la Medida				Director de Obra		
Periodicidad de Fiscalización del grado de Cumplimiento y Efectividad de la Medida				Mensual		
Responsable de la Fiscalización				Inspección de Obra		

PLAN DE GESTIÓN AMBIENTAL Y SOCIAL	
Programa 14: Retiro de Obra y/o Restauración al Finalizar las Obras	
Efectos socioambientales que se desea prevenir o corregir:	Afectación de la calidad del agua, del aire, del suelo y del entorno una vez finalizada la obra y producido su cierre.
Medidas de Gestión	
<p>Una vez finalizados los trabajos de la obra, el predio donde se encontraba el obrador deberá ser devuelto con todas las mejoras necesarias realizadas para regresar el predio en condiciones similares o mejores a las iniciales.</p> <ul style="list-style-type: none"> <li>Se considerará el retiro de la totalidad de las instalaciones fijas o móviles y el retiro y correcta disposición de todo residuo sobrante de insumos o tareas.</li> <li>Se realizará el estudio de pasivos ambientales y sociales y se remediarán aquellos detectados.</li> </ul> <p>Previo a la evaluación de pasivos ambientales:</p> <ul style="list-style-type: none"> <li>Todos los residuos y materiales sólidos se deberán trasladar a sitios aprobados por la supervisión ambiental y social.</li> <li>En los espacios verdes residuales, o donde la vegetación haya sido removida, deben ser restituidos con la utilización de las mismas especies que se encontraban previamente. En caso de no encontrar las mismas especies, deberán utilizarse especies nativas de la región.</li> <li>Las construcciones transitorias realizadas con hormigón o albañilerías deberán ser demolidas. Los residuos generados por los mismos se eliminarán en los lugares asignados por la Supervisión Ambiental y Social.</li> <li>Los materiales sobrantes reusables o reciclables podrán ser donados, previa aprobación de la supervisión ambiental y social de la Autoridad de Aplicación. Quedará prohibida la entrega de materiales que constituyan pasivos ambientales.</li> <li>Queda prohibido la quema de basura u otros residuos en el proceso de desmantelamiento.</li> <li>Una vez retiradas todas las instalaciones, se procederá con las tareas de limpieza (retiro de todo tipo de instalaciones, residuos/o escombros del obrador).</li> <li>La restauración deberá ser mediante la cubierta de suelo vegetal) y revegetación (ej. mediante hidrosiembra, a fin de garantizar la no exposición del área a procesos erosivos).</li> <li>Los sitios desmantelados deberán ser dejados en perfectas condiciones e integrados al ambiente, recubriéndose el sector con el suelo vegetal extraído y revegetando los sitios afectados.</li> <li>Los caminos existentes que hayan sido utilizados para acceder a áreas de obra y obrador serán restaurados. Se reconstruirá toda la infraestructura privada que hubiera resultado afectada durante las acciones de obra (alambrados, postes, senderos, etc.). Las zonas de acopio serán cerradas y restauradas a su condición original.</li> </ul> <p>Finalizadas las tareas se deberá realizar el adecuado abandono y cierre de la obra, retirando todas las instalaciones fijas o desmontables, eliminándose los residuos, escombros, chatarra, cercos, y otros.</p>	
Monitoreo y cumplimiento	
<p>Indicadores</p> <ul style="list-style-type: none"> <li>Ausencia de reclamos por parte de las autoridades, población aledaña y la comunidad en general.</li> </ul>	



PLAN DE GESTIÓN AMBIENTAL Y SOCIAL						
Programa 14: Retiro de Obra y/o Restauración al Finalizar las Obras						
Monitoreo <ul style="list-style-type: none"><li>Registro fotográfico antes y después de obra</li></ul>						
Etapa del Proyecto en que se aplica:	Preparación		Costo estimado	A ser indicado por el contratista en su oferta	Efectividad esperada	Alta
	Construcción					
	Abandono	X				
Indicadores de éxito				Ausencia de pasivos ambientales luego del cierre de obra. Ausencia de no conformidades por parte del inspector ambiental y social		
Responsable de la Implementación de la Medida				Director de Obra		
Periodicidad de Fiscalización del grado de Cumplimiento y Efectividad de la Medida				Mensual		
Responsable de la Fiscalización				Inspección de Obra		

PLAN DE GESTIÓN AMBIENTAL Y SOCIAL	
Programa 15: Gestión de Afluencia de Mano de Obra	
Efectos socioambientales que se desea prevenir o corregir:	Riesgo a que se generen conflictos entre trabajadores/as contratados y la población local, e incluso afectaciones directas sobre la misma, como producto de conductas inadecuadas del personal.
Medidas de Gestión	
<p>A fin de asegurar la creación y mantención de un ambiente de trabajo positivo y libre, de: discriminación por características étnicas, raciales, de género, identidad de género, orientación sexual, o religión; violencia, en particular de violencia contra mujeres, niñas y adolescentes; y trabajo infantil, se establecen las siguientes medidas de mitigación:</p> <ul style="list-style-type: none"> <li>• promover la reducción de la afluencia de trabajadores/as ajenas a la zona de intervención a través de la contratación de mano de obra local, en todo momento que esto sea posible</li> <li>• garantizar que se cumpla un régimen laboral que permita a las personas trabajadoras tener horarios de trabajo y descanso de acuerdo con lo establecido en los convenios de trabajo;</li> <li>• evaluar el nivel de riesgo vinculado la afluencia de trabajadores/as</li> <li>• acorde al nivel de riesgo identificado, se deberá incorporar en la gestión interna de la contratista todas las medidas para la mitigación de los riesgos identificados.</li> <li>• Implementar un <b>Código de Conducta</b> para el todo el personal directo e indirecto de manera tal asegurar la creación y mantención de un ambiente de trabajo libre de discriminación y/o violencia por razones de género, identidad de género, orientación sexual, identidad cultural o religión.</li> <li>• Planificar espacios de capacitación sobre el cumplimiento de la legislación vigente y la adopción del código de conducta formal relacionado con el comportamiento de todo el personal.</li> </ul> <p>Ante un caso de denuncia de violencia de género la contratista avisará a los organismos ejecutores y de manera inmediata se podrá en contacto con las autoridades locales expertas en la materia, como así también se hará uso de las herramientas disponibles a nivel provincial y nacional para garantizar el tratamiento adecuado de la persona víctima de violencia con asesoramiento específico. Se comparten las líneas telefónicas gratuitas para recibir asesoramiento:</p> <ul style="list-style-type: none"> <li>• Línea 144 Nivel Nacional. Brinda atención, asesoramiento y contención para situaciones de violencias por motivos de género, las 24 horas, de manera gratuita y en todo el país. WhatsApp al 1127716463, por mail a <a href="mailto:linea144@mingeneros.gob.ar">linea144@mingeneros.gob.ar</a> y descargando la <a href="#">aplicación</a>.</li> </ul> <p>En el siguiente link se puede acceden a <a href="#">Centro de Atención para mujeres y LGBTI+</a> atendida por profesionales capacitados en la problemática, funciona las 24 horas durante todos los días del año bajo la órbita del Ministerio de Justicia y Derechos Humanos de la Nación.</p> <ul style="list-style-type: none"> <li>• Línea 911 Nivel Nacional Para casos de riesgo y emergencia.</li> <li>• Línea 145 Nivel Nacional Contra la Trata de Personas. Gratuita, anónima y nacional. Disponible las 24 horas durante todo el año.</li> </ul>	

PLAN DE GESTIÓN AMBIENTAL Y SOCIAL																														
Programa 15: Gestión de Afluencia de Mano de Obra																														
Monitoreo y cumplimiento																														
<b>Indicadores</b> <ul style="list-style-type: none"><li>• Cantidad de personal contratado por la contratista</li><li>• Cantidad de Mano de Obra Local Contratada (% sobre el total del personal)</li><li>• Código de conducta para todo el personal involucrado.</li><li>• Cantidad de capacitaciones brindadas y % de asistencia.</li></ul>																														
<b>Monitoreo</b> <ul style="list-style-type: none"><li>• Planilla de control de contratos</li><li>• Código de Conducta enviado y firmado por la empresa y los empleados</li><li>• Capacitaciones al personal y listado de asistencias</li></ul>																														
<table><tr><th colspan="6">Plan de Acción Correctivo</th></tr><tr><th>Incumplimiento</th><th>Acción</th><th>Responsable</th><th>Fecha</th><th>Indicador de Cumplimiento</th><th>Recursos</th></tr><tr><td></td><td></td><td></td><td></td><td></td><td></td></tr><tr><td></td><td></td><td></td><td></td><td></td><td></td></tr></table>							Plan de Acción Correctivo						Incumplimiento	Acción	Responsable	Fecha	Indicador de Cumplimiento	Recursos												
Plan de Acción Correctivo																														
Incumplimiento	Acción	Responsable	Fecha	Indicador de Cumplimiento	Recursos																									
Etapas del Proyecto en que se aplica:	Preparación	X	Costo estimado	A ser indicado por el contratista en su oferta	Efectividad esperada	Alta																								
	Construcción	X																												
	Abandono	X																												
Indicadores de éxito			% de cumplimiento de medidas de mitigación																											
Responsable de la Implementación de la Medida			Director de Obra																											
Periodicidad de Fiscalización del grado de Cumplimiento y Efectividad de la Medida			Mensual																											
Responsable de la Fiscalización			Inspección de Obra																											

PLAN DE GESTIÓN AMBIENTAL Y SOCIAL	
Programa 16: Capacitación Socioambiental al Personal de Obra	
<b>Efectos socioambientales que se desea prevenir o corregir:</b>	Falta de conocimiento sobre el rol del personal en la preservación, protección y conservación del ambiente y la seguridad ocupacional en el ejercicio de sus funciones.
Medidas de Gestión	
<p><b>Capacitación Ambiental:</b></p> <p>Para llevar a cabo la capacitación, se realizarán reuniones informativas previas al inicio de la obra y, luego de comenzada la misma, reuniones de intercambio y entrenamiento con contenidos ajustados a los requerimientos de los distintos trabajos con implicancia ambiental, y simulacros de accionar en situaciones de emergencia.</p> <p>La planificación y ejecución de la capacitación se llevará a cabo bajo la supervisión de los profesionales responsables de seguridad, higiene y medio ambiente de la Contratista. Para la instrumentación de este Programa se preverá el desarrollo de al menos una reunión informativa, de intercambio y de entrenamiento en cada uno de los siguientes temas:</p> <ul style="list-style-type: none"> <li>• Inducción básica en protección ambiental.</li> <li>• Control de la potencial contaminación ambiental del medio natural: aire, suelo, agua subterránea.</li> <li>• Evaluación y control de riesgos. Seguridad de las personas.</li> <li>• Contingencias Ambientales: derrames, desmoronamientos, explosiones, etc.</li> <li>• Prevención y Control de Incendios.</li> <li>• Gestión Integral de Residuos.</li> <li>• Trabajo Eléctrico</li> <li>• Resguardo y manejo de las especies vegetales presentes en el entorno inmediato.</li> <li>• Manejo seguro de sustancias químicas.</li> <li>• Código de Conducta de la Empresa y Temas de Género.</li> </ul> <p><b>Código de Conducta</b></p> <p>El Contratista deberá elaborar e implementar un Código de Conducta del Personal de obra que se incluirá en los contratos de trabajo (Contratista y Subcontratistas). El Contratista deberá tomar las medidas y precauciones necesarias a fin de evitar la generación de conflictos de género, sociales, políticos, culturales o raciales, y para prevenir tumultos o desórdenes por parte del personal de obra y empleados contratados por ellos o por sus Subcontratistas, así como para la preservación del orden, la protección de los habitantes y la seguridad de los bienes públicos y privados dentro el área de influencia del proyecto.</p> <p>Este Código, prohíbe el acoso, la violencia o la explotación, y el racismo. El mismo, deberá ser aplicado durante la jornada laboral y fuera de la misma, por todas las personas involucradas en el proyecto.</p> <p>Se aplicarán sanciones, multas o despidos por el incumplimiento o infracción de las normas de conducta establecidas, según su grado de gravedad.</p> <p>Todo el personal de obra, sin importar su nivel de jerarquía deberá asistir a las charlas y capacitaciones sobre el Código.</p> <p>El contratista deberá instrumentar durante el desarrollo de la obra para la totalidad del personal afectado a los trabajos, al menos dos actividades sobre no discriminación y equidad de género, centradas en las siguientes temáticas: 1) Explotación sexual de niños/as y adolescentes con inclusión de consecuencias laborales y penales; y 2) Relacionamiento entre hombres y mujeres a nivel laboral.</p> <p>Para las actividades mencionadas se deberá presentar previamente para su aprobación por la Dirección de Obra, un Plan de actuación donde figuren en forma detallada los responsables de su implementación, forma de trabajo y cronograma. Al finalizar las actividades deberá presentarse un informe de evaluación de las mismas.</p>	

## PLAN DE GESTIÓN AMBIENTAL Y SOCIAL

### Programa 16: Capacitación Socioambiental al Personal de Obra

La empresa contratista deberá implementar, en un período de tiempo a convenir con la Dirección de Obra, un protocolo de acoso laboral sexual.

En adición, el obrador deberá contar con gabinetes higiénicos y vestuarios para personas de ambos sexos, adecuadamente instalados y señalizados. Este requerimiento se deberá cumplir tanto para las instalaciones del personal de la empresa como para los locales destinados para la Dirección de Obra.

#### **Modelo de Código de Conducta Estándar para Trabajadores-as**

Se puede tomar de referencia el siguiente Código de conducta estándar para trabajadores:

Somos el Contratista [ingrese el nombre del Contratista]. Hemos firmado un contrato con [ingrese el nombre del empleador] para [introducir la descripción de actividades según el puesto, consultoría, contrato de elaboración de carpetas, construcción o supervisión de obra, trabajo como obrero calificado, vigilante, bodeguero o auxiliar de obra].

Estas actividades se llevarán a cabo en [entrar en el Sitio y otros lugares donde se llevarán a cabo el trabajo]. Nuestro contrato nos obliga a implementar medidas para abordar los riesgos ambientales y sociales relacionados con las actividades laborales asignadas, incluyendo los riesgos de explotación sexual, abuso y acoso sexuales, racismo y otras formas de violencia.

Este Código de Conducta forma parte de nuestras medidas para hacer frente a los riesgos ambientales y sociales relacionados con (el proyecto o subproyecto según el caso). Se aplica a todo nuestro personal a nivel gerencial, administrativo o técnico, trabajadores-as y otros empleados en el Sitio de Obras u otros lugares donde se están llevando a cabo las Obras. También se aplica al personal de cada subcontratista y a cualquier otro personal que nos apoye en la ejecución de las Obras. Todas estas personas se conocen como "Personal del Contratista" y están sujetas a este Código de Conducta.

Este Código de Conducta identifica el comportamiento que requerimos de todo el Personal del Contratista.

*Nuestro lugar de trabajo es un entorno donde no se tolerarán comportamientos inseguros, ofensivos, racistas, abusivos o violentos y donde todas las personas deben sentirse cómodas planteando problemas o preocupaciones sin temor a represalias.*

*El Personal del Contratista deberá:*

- 1. llevar a cabo sus deberes de manera competente y diligente;*
- 2. cumplir con este Código de Conducta y todas las leyes, regulaciones y otros requisitos aplicables, incluidos los requisitos para proteger la salud, la seguridad y el bienestar de otro personal del contratista y cualquier otra persona;*
- 3. mantener un entorno de trabajo seguro que incluye:*
  - garantizar que los lugares de trabajo, la maquinaria, los equipos y los procesos bajo el control de cada persona sean seguros y sin riesgo para la salud;*
  - usar el equipo de protección personal requerido;*
  - utilizar medidas apropiadas relativas a sustancias y agentes químicos, físicos y biológicos; y*
  - seguir los procedimientos operativos de emergencia aplicables.*
- 4. reportar situaciones de trabajo que él / ella cree que no son seguros o saludables y alejarse de las situaciones de trabajo que razonablemente cree que representan un peligro inminente y grave para su vida o salud;*
- 5. no utilizar la violencia y tratar a otras personas con respeto, y no discriminar contra grupos específicos como mujeres, trabajadores migrantes, niños y niñas y personas discapacitadas, minorías étnicas o raciales, entre otros;*
- 6. no participar en acoso sexual, lo que significa avances sexuales no deseados, solicitudes de*

## PLAN DE GESTIÓN AMBIENTAL Y SOCIAL

### Programa 16: Capacitación Socioambiental al Personal de Obra

*favores sexuales y otras conductas verbales o físicas de naturaleza sexual con el demás personal del contratista o del Empleador;*

*7. no participar en la Explotación Sexual, lo que significa cualquier abuso real o intentado de posición de vulnerabilidad, poder diferencial o confianza, con fines sexuales, incluyendo, pero no limitado a, beneficiarse monetaria, social o políticamente de la explotación sexual de otro. En las operaciones/proyectos financiados por el Banco, la explotación sexual se produce cuando el acceso a los servicios de Bienes, Obras, Consultoría o No Consultoría financiados por el Banco se utiliza para extraer ganancias sexuales;*

*8. no participar en abuso sexual, lo que significa la intrusión física real o amenazada de naturaleza sexual, ya sea por la fuerza o en condiciones desiguales o coercitivas;*

*9. no participar en ninguna forma de actividad sexual con personas menores de 18 años, excepto en caso de matrimonio preexistente;*

*10. completar los cursos de capacitación relevantes que se impartirán en relación con los aspectos ambientales y sociales del Contrato, incluidos los asuntos de salud y seguridad, explotación y abuso sexual (EAS) y acoso sexual (AS);*

*11. denunciar violaciones de este Código de Conducta; y*

*12. no tomar represalias contra cualquier persona que reporte violaciones de este Código de Conducta, ya sea a nosotros o al Empleador, o que haga uso del Mecanismo de Gestión de Quejas para el Personal del Contratista o el Mecanismo de Gestión de Quejas del proyecto.*

*13. En casos especiales como hallazgos fortuitos, se debe capacitar sobre el valor patrimonial de lugares, objetos para el país. Evitando el saqueo por descuido o falta de vigilancia.*

#### LEVANTAR PREOCUPACIONES

*Si alguna persona observa comportamientos que cree que pueden representar una violación de este Código de Conducta, o que de otra manera le conciernen, debe plantear el problema con prontitud. Esto se puede hacer de cualquiera de las siguientes maneras:*

*1. Contacto [introduzca el nombre del Experto Social del Contratista con experiencia relevante en el manejo de casos de explotación sexual, abuso y acoso sexuales, o si dicha persona no es requerida bajo el Contrato, otra persona designada por el Contratista para tratar estos asuntos] por escrito en esta dirección [escribir dirección de contacto] o por teléfono en [escribir número telefónico] o en persona en [lugar de contacto]*

*2. Llame a [escribir número telefónico] para comunicarse con la línea directa del contratista (si existe) y deje un mensaje.*

*La identidad de la persona se mantendrá confidencial, a menos que se informe de las denuncias necesarias según la legislación nacional. Las quejas o denuncias anónimas también pueden ser presentadas y se les dará toda la debida y apropiada consideración. Nos tomamos en serio todos los informes de posibles mala conducta e investigaremos y tomaremos las medidas apropiadas. Proporcionaremos recomendaciones cálidas a proveedores de servicios que pueden ayudar a apoyar a la persona que experimentó el supuesto incidente, según corresponda. No habrá represalias contra ninguna persona que plantee una preocupación de buena fe por cualquier comportamiento prohibido por este Código de Conducta. Dicha represalia sería una violación de este Código de Conducta.*

#### CONSECUENCIAS DE VIOLAR EL CÓDIGO DE CONDUCTA

*Cualquier violación de este Código de Conducta por parte del Personal puede resultar en consecuencias graves, hasta e incluyendo la terminación y posible remisión a las autoridades legales.*

#### PARA PERSONAL CONTRATADO:

*He recibido una copia de este Código de Conducta escrito en un idioma que comprendo. Entiendo que, si tengo alguna pregunta sobre este Código de Conducta, puedo contactar*

PLAN DE GESTIÓN AMBIENTAL Y SOCIAL						
Programa 16: Capacitación Socioambiental al Personal de Obra						
<p>[ingrese el nombre de Persona(s) de contacto del contratista con experiencia relevante (incluyendo casos de explotación sexual, abuso y acoso en el manejo de esos tipos de casos)] solicitando una explicación.</p> <p>Nombre del personal: [insértese el nombre]</p> <p>Firma:</p> <p>Fecha: (día mes año):</p> <p>Contrafirma del representante autorizado del Contratista:</p> <p>Firma:</p> <p>Fecha: (día mes año):</p>						
Monitoreo y cumplimiento						
<p><b>Indicadores</b></p> <ul style="list-style-type: none"> <li>• Porcentaje de personal capacitado de acuerdo con el Programa de Capacitación.</li> <li>• Porcentaje de capacitaciones dictadas del total de capacitaciones requeridas de acuerdo con el Programa de capacitación.</li> </ul> <p><b>Monitoreo</b></p> <ul style="list-style-type: none"> <li>• Planillas de registros de capacitación ambiental de personal de obra.</li> </ul>						
Etapa del Proyecto en que se aplica:	Preparación	X	Costo estimado	A ser indicado por el contratista en su oferta	Efectividad esperada	Alta
	Construcción	X				
	Abandono					
Indicadores de éxito				Porcentaje de personal capacitado de acuerdo con el Programa de Capacitación.		
Responsable de la Implementación de la Medida				Director de Obra		
Periodicidad de Fiscalización del grado de Cumplimiento y Efectividad de la Medida				Mensual		
Responsable de la Fiscalización				Inspección de Obra		

PLAN DE GESTIÓN AMBIENTAL Y SOCIAL	
Programa 17: Prevención de Enfermedades Infecciosas en el Ámbito Laboral y Comunitario (con foco en COVID-19)	
Efectos socioambientales que se desea prevenir o corregir:	Afectación de la salud de operadores-as y su impacto en la comunidad del área de influencia por enfermedades infecciosas, especialmente COVID-19.
Medidas de Gestión	
<p>Con el fin de prevenir posibles afectaciones sobre la salud de los operarios y contagios a la comunidad del área de influencia del proyecto en relación con el COVID-19, la Contratista será responsable de la creación, ejecución, monitoreo y cumplimiento de un “Programa de Prevención de Enfermedades Infecciosas en el Ámbito Laboral y Comunitario”. Este deberá contener como mínimo los siguientes lineamientos.</p> <p><b><u>Desplazamiento desde y hacia el lugar de trabajo:</u></b></p> <ul style="list-style-type: none"> <li>• Se buscará promover en trabajadores-as la utilización de transporte pago por la empresa, o de vehículos particulares para empleados.</li> <li>• Fomentar el uso de bicicletas, así como caminar en caso de ser posible para el trabajador.</li> <li>• Concientización acerca de la higiene de manos antes, durante y después de los desplazamientos, así como la utilización elementos de higiene personal, como alcohol en gel y tapabocas o barbijo).</li> <li>• Promover la limpieza frecuente de ropa y calzado.</li> <li>• Ante síntomas compatibles con COVID19 (fiebre, dolor de garganta, tos, dificultad respiratoria, pérdida del olfato y pérdida del gusto), no utilizar transporte público.</li> </ul> <p><b><u>Ingreso al sitio de obra:</u></b></p> <ul style="list-style-type: none"> <li>• Se deben establecer horarios de entradas y salidas de las personas trabajadoras, tanto en el ingreso y el egreso, como en los descansos.</li> <li>• Al ingreso, se tomará la temperatura con la utilización de un termómetro infrarrojo). El personal que lo realice deberá contar con todos los Elementos de Protección Personal (EPP) necesarios. Si alguien presenta fiebre (&gt;37,5°C) o signos respiratorios, se debe impedir su ingreso y activar el protocolo de aislamiento.</li> <li>• Luego de tomar la temperatura, se deberá administrar alcohol en gel y controlar el uso adecuado de tapabocas.</li> <li>• Al finalizar el control de ingreso de cada turno, se procederá a desinfectar toda la zona y se eliminarán todos los elementos de seguridad descartables usados.</li> </ul> <p><b><u>Elementos de Protección Personal (EPP):</u></b></p> <p>En adición a los EPP provistos por el contratista de acuerdo con los procedimientos de trabajo definidos, y en función a los riesgos de trabajo de cada puesto de trabajo, se agregarán los siguientes, que serán de uso obligatorio:</p> <ul style="list-style-type: none"> <li>• Barbijo casero o tapaboca.</li> <li>• Guantes acordes a cada actividad y con resistencia a la rotura, solo si es necesario por la actividad laboral, debiendo estimular la higiene de las manos.</li> <li>• Protección facial o anteojos de seguridad según el caso, solo si es necesario para la actividad laboral.</li> <li>• Ropa de trabajo, acorde a la tarea (mangas largas) y se deberá incrementar su frecuencia de lavado.</li> </ul>	



## PLAN DE GESTIÓN AMBIENTAL Y SOCIAL

### Programa 17: Prevención de Enfermedades Infecciosas en el Ámbito Laboral y Comunitario (con foco en COVID-19)

#### Desarrollo de las tareas:

- **Distanciamiento social:**
  - la distancia interpersonal mínima es de 2 metros, y no puede haber más de una persona cada 1,5 m<sup>2</sup>.
  - Se deben evitar saludos de contacto. Las actividades no esenciales, reuniones y/o eventos deberán ser cancelados.
- **Higiene personal:**
  - disponer de alcohol en gel en todos los sectores y puestos de trabajo, fomentando la importancia del correcto lavado de manos, evitando llevarse estas a la cara.
  - Al estornudar o toser, hacerlo en el pliegue del codo.
  - No se deben compartir utensilios ni elementos personales.
- **Otros aspectos:**
  - Para el caso de almuerzos, cenas, descansos, etc., se deberá mantener el distanciamiento social detallado anteriormente.
  - En caso de visita externa, esta deberá comunicar si existe riesgo de contagio por proximidad con enfermos o por haber estado en zonas clasificadas como de riesgo.
  - Promover el uso individual de computadoras y teléfonos fijos y móviles.
  - Identificar a 1 persona por sector que se convierta en el referente, con el objetivo de que se cumplan las normas básicas y que explique a sus compañeros la importancia de cumplirlas.
  - Fortalecer la instancia de autoreporte en caso de aparición de síntomas en el trabajo.
  - Las personas empleadas mayores de 60 años deberán, prioritariamente, hacer uso de licencia laboral, o desarrollar sus tareas a distancia.

#### Tratamiento de caso sospechoso:

##### **Pasos a seguir**

- Avisar al Responsable de Higiene y Seguridad en el Trabajo en el momento de la situación.
- Asistir al trabajador que presente síntomas compatibles con COVID-19 al Departamento de Higiene y Seguridad o Guardia y Supervisor (el personal que lo asista deberá utilizar barbijo quirúrgico, gafas protectoras, máscara facial, guantes y mameluco sanitario).
- Aislar al trabajador. Se ubicará gazebo sanitario cerrado u otro espacio destinado para aislamiento con el objetivo de anular el contacto personal con otros trabajadores.
- Informar sobre la situación al área correspondiente en el lugar de trabajo. (supervisores, líderes, jefes).
- Solicitar al trabajador-a que identifique a las personas con las que tuvo contacto.
- Organizar el traslado del trabajador-a.

##### **En caso de resultar COVID positivo**

- Dar aviso inmediato y formal a las autoridades sanitarias competentes jurisdiccionales.
- Aislar inmediatamente a trabajadores-as con los que tuvo contacto el trabajador positivo.
- Ejecutar inmediatamente un procedimiento especial e integral de limpieza y desinfección total que permita reiniciar la producción en el menor plazo posible.
- Previo a retomar las actividades, se deberá informar a los trabajadores sobre las

## PLAN DE GESTIÓN AMBIENTAL Y SOCIAL

### Programa 17: Prevención de Enfermedades Infecciosas en el Ámbito Laboral y Comunitario (con foco en COVID-19)

acciones y medidas tomadas en consecuencia, para transmitir tranquilidad y serenidad a los mismos.

#### **Comunicación interna y capacitación:**

##### **Comunicación**

La Contratista realizará la concientización y difusión general de la enfermedad a través de comunicación vía correo electrónico, grupos internos de difusión WhatsApp o personalmente por cartelería dispuesta en el obrador o frente de trabajo. Es obligación de la Contratista colocar a vista de los trabajadores y en todos los sectores posibles el Procedimiento de Higiene y Seguridad en el Trabajo adoptado por la empresa. Asimismo, se deben desarrollar protocolos para el desarrollo seguro de actividades de orden social y comunitario, que prevengan la transmisión de la enfermedad.

##### **Capacitación**

Al inicio de las tareas, personal de Higiene y Seguridad o encargados del sitio, oficina o frente de trabajo, deben abordar el tema de cuidados preventivos ante la situación de contingencia de coronavirus COVID-19, incluyendo pautas de higiene, pautas para el traslado, y otras pautas delineadas en el protocolo o normativa aplicable.

#### **Sistemas de gestión de Higiene y Seguridad Ocupacional:**

Como parte de sus tareas, el Departamento de Seguridad e Higiene de la Contratista debe asegurar el cumplimiento normativo mediante un barrido frecuente de la normativa dictada en todos los niveles jurisdiccionales relevantes, y su incorporación a los procedimientos y sistemas de gestión de higiene, salud, y seguridad ocupacional.

Los responsables del Sistema de Gestión de Higiene, Salud y Seguridad Ocupacional deberán realizar una evaluación frente a las situaciones de riesgo frente a la emergencia sanitaria, para adaptar los procedimientos.

- Implementar procedimientos de trabajo acorde a estas nuevas situaciones de riesgo
- Capacitar a los trabajadores en los nuevos procedimientos.
- Realizar y documentar controles de estado, stock y reposición de EPP y kits de desinfección e higiene.
- Garantizar provisión de EPP y kits de desinfección e higiene de acuerdo con la demanda.
- Garantizar que los elementos y sustancias utilizados para la higienización y desinfección no sean incompatibles con otras sustancias, equipos o instalaciones (ej.: uso de lavandina y su potencial corrosivo) presentes en el ambiente de trabajo, evitando incidentes potencialmente graves
- Se deberán implementar protocolos de actuación en casos de emergencia.
- Se deberán implementar controles médicos y sanitarios al personal, para detectar todo posible síntoma de contagio, y activar protocolos de emergencia.
- Agregado de vacunación contra gripe estacional al esquema de vacunación de empleados. Control de calendarios de vacunación
- Capacitación en recomendaciones ergonómicas para el trabajo a distancia

#### **Mecanismo de atención a consultas y reclamos**

- Asegurar a los empleados el derecho de reportar situaciones laborales donde consideren que no están dadas las situaciones de higiene y seguridad apropiadas, y el

PLAN DE GESTIÓN AMBIENTAL Y SOCIAL						
Programa 17: Prevención de Enfermedades Infecciosas en el Ámbito Laboral y Comunitario (con foco en COVID-19)						
<p>derecho de ser eximidos, con justificación razonable, de tareas que presenten un riesgo inminente y serio a su vida o salud, sin acciones punitivas derivadas de esa eximición</p> <ul style="list-style-type: none"><li>Asegurar un mecanismo accesible para plantear las inquietudes laborales de los empleados</li></ul> <p><b>Comunicación externa y con la comunidad:</b></p> <p>La comunicación externa y relación con la comunidad debe hacer foco en las medidas que están siendo implementadas para salvaguardar tanto a los empleados como a la comunidad, atendiendo todos los aspectos que puedan ser de preocupación para la comunidad (por ejemplo, el uso de trabajadores provenientes de otros sitios, o el riesgo que los trabajadores puedan generar en la comunidad).</p>						
Monitoreo y cumplimiento						
<p><b>Indicadores</b></p> <ul style="list-style-type: none"><li>Número de trabajadores-as positivos de COVID-19</li></ul> <p><b>Monitoreo</b></p> <ul style="list-style-type: none"><li>Planillas de registro de temperatura al ingreso y egreso del horario laboral.</li><li>Planillas de entrega de EPP.</li></ul>						
Etapas del Proyecto en que se aplica:	Preparación	X	Costo estimado	A ser indicado por el contratista en su oferta	Efectividad esperada	Alta
	Construcción	X				
	Abandono					
Indicadores de éxito				Número de trabajadores-as positivos de COVID-19/número de trabajadores-as totales.		
Responsable de la Implementación de la Medida				Director de Obra		
Periodicidad de Fiscalización del grado de Cumplimiento y Efectividad de la Medida				Mensual		
Responsable de la Fiscalización				Inspección de Obra		

PLAN DE GESTIÓN AMBIENTAL Y SOCIAL						
Programa 18: Gestión de Efluentes						
Efectos socioambientales que se desea prevenir o corregir:			Contaminación por inadecuada gestión de los efluentes generados por las actividades de obra.			
Medidas de Gestión						
Se deberán gestionar adecuadamente los efluentes líquidos generados en el obrador mediante la instalación de sistemas de captación y tratamiento, cumplimentando los límites de vuelco permisibles de la normativa local, con el fin de evitar el deterioro en la calidad de agua de escurrimientos superficiales.						
Se deberá diseñar un sistema de drenaje en el sitio de obra y obrador que permita una evacuación controlada de las aguas de lluvia, minimizando de esta forma el arrastre de materiales y pérdidas que lleguen al suelo hacia los colectores pluviales. Se deberá considerar la necesidad de disposición de caudal proveniente de acciones de depresión de napa que fueran requeridas por la obra.						
Los efluentes líquidos generados del lavado de equipos y maquinarias (incluyendo hormigoneras) deberán ser recolectados, con el objetivo de evitar que cualquier resto de los componentes se acumule sobre alguna de las zanjas o cunetas existentes, y tratados para remover los sólidos en suspensión (sedimentación), los residuos de grasas y aceites que puedan contener, así como mediante corrección de pH, en forma previa a su descarga en el sistema cloacal o pluvial según corresponda o se autorice. Alternativamente, la contratista podrá prohibir a los subcontratistas el lavado de camiones hormigoneros en el sitio de obra.						
Los drenajes de excedentes hídricos, de los movimientos y acopios del suelo, se conducirán respetando al máximo posible su curso natural y los niveles de escorrentía del terreno.						
Los sectores en donde exista riesgo de derrames, fugas o escapes de sustancias contaminantes deberán dotarse de piso impermeable y un canal perimetral conectado a un sistema de canalización independiente, que conducirá las aguas de lluvia que por ellos discurran a dispositivos de tratamiento.						
Para el tratamiento de los efluentes cloacales que se generarán durante la ejecución de la obra, se deberán instalar baños químicos o equivalentes en cantidad suficiente, tanto en el obrador como en los frentes de obra, siendo supervisados por el responsable ambiental de inspección a fin de evitar un impacto en los recursos hídricos. Los efluentes acumulados en estos baños deberán ser retirados diariamente y a la vez higienizados, por un operador habilitado o por el prestador del servicio.						
Monitoreo y cumplimiento						
Indicadores						
<ul style="list-style-type: none"><li>Número de tipos de efluentes gestionados de acuerdo con los estándares definidos / Número total de tipos de efluentes generados por el proyecto.</li></ul>						
Monitoreo						
<ul style="list-style-type: none"><li>Planilla de registro de retiros de baños químicos e inspecciones por el contratista a otros focos de generación.</li></ul>						
Etapas del Proyecto en que se aplica:	Preparación	X	Costo estimado	A ser indicado por el contratista en su oferta	Efectividad esperada	Alta
	Construcción	X				
	Abandono					
Indicadores de éxito				Número de tipos de efluentes gestionados de acuerdo con los estándares definidos / Número total de tipos de efluentes generados por el proyecto.		
Responsable de la Implementación de la Medida				Director de Obra		
Periodicidad de Fiscalización del grado de				Mensual		

PLAN DE GESTIÓN AMBIENTAL Y SOCIAL	
Programa 18: Gestión de Efluentes	
Cumplimiento y Efectividad de la Medida	
Responsable de la Fiscalización	Inspección de Obra

PLAN DE GESTIÓN AMBIENTAL Y SOCIAL	
Programa 19: Programa de Manejo de Sustancias Químicas	
<b>Efectos socioambientales que se desea prevenir o corregir:</b>	Contaminación por inadecuada gestión de las sustancias químicas utilizadas en las actividades de obra
Medidas de Gestión	
<p>En caso de que la contratista realice el reabastecimiento de combustible de maquinaria pesada en el entorno de la obra, se deberán utilizar camiones tanque y tener en cuenta el siguiente procedimiento durante el abastecimiento de combustible:</p> <ul style="list-style-type: none"> <li>• Estacionar el vehículo donde no cause interferencia, de tal forma que quede en una posición de salida rápida</li> <li>• Garantizar la presencia de extinguidores cerca al sitio donde se realiza el abastecimiento (distancia no mayor de 3 m)</li> <li>• Verificar que no haya fuentes que puedan causar incendio en los alrededores</li> <li>• Verificar el acoplamiento de las mangueras</li> <li>• Utilizar bandejas antiderrames</li> <li>• En caso de derrame o incendio, seguir los procedimientos del Plan de Contingencia</li> <li>• Reportar inmediatamente al interventor ambiental cualquier derrame o contaminación de producto.</li> </ul> <p>Para esto debe existir una planilla de reporte y autorización del llenado de combustible. Deberá colocarse material de polietileno que cubra el área donde se va a llevar cabo algún mantenimiento correctivo a la maquinaria pesada (engrase y chequeo de los niveles de aceite). En este caso se debe avisar a la Supervisión de Obra delegada del día y lugar donde tuvo lugar y las causas que lo motivaron.</p> <p>El responsable de la obra deberá reportar y limpiar los derrames de combustibles, aceites y sustancias tóxicas. Si hay derrames accidentales sobre el suelo, deben removerse de forma inmediata y avisar a la Supervisión de Obra. En el caso que este derrame exceda un volumen aproximado de 5 litros, debe retirarse el suelo afectado y tratarse como residuo especial. Volúmenes pequeños derramados pueden recogerse con materiales sintéticos absorbentes, trapos, aserrín, o arena. La limpieza final del sitio puede hacerse con agua y detergente.</p> <p>El almacenamiento mínimo diario permitido en el obrador debe acordarse con la autoridad competente. Los tanques que contengan combustibles o lubricantes se almacenarán retirados de cualquier edificación – idealmente, a una distancia mayor a 6 metros. El almacenamiento de combustibles o lubricantes se hará en recipientes metálicos con las tapas provistas de cierre con resorte, o en tanques plásticos. Deberán estar debidamente identificados con la sustancia que contiene y llevar letreros preventivos de “inflamable” y “no fumar”.</p> <p>Cuando se elaboran concretos <i>in situ</i>, se requiere algunas veces la aplicación de sustancias químicas que necesitan de medidas de manejo.</p> <p>Debe hacerse un inventario, previo a la iniciación de labores, de los productos químicos clasificándolos según el tipo y el grado de riesgos físicos y para la salud que posee su uso. Toda sustancia inflamable debe estar debidamente protegida, resguardada y almacenada bajo condiciones de seguridad y restringidas de acuerdo con su uso y grado de peligrosidad. Todos los productos químicos llevarán una etiqueta para facilitar la información esencial sobre su clasificación, los peligros que entrañan y las precauciones de seguridad que deban observarse para los trabajadores.</p> <p>Las personas encargadas de manipular los productos químicos deberán cuidar que cuando estos se transfieran a otros recipientes, se conserve su identificación y todas las precauciones de seguridad industrial y salud ocupacional que se deben tomar, de acuerdo con el Plan correspondiente.</p> <p>Será obligatorio que en la obra se tengan las fichas técnicas de seguridad de los productos químicos y dentro del entrenamiento de inducción se den a conocer a sus empleados. Estas fichas deben contener información esencial detallada sobre su identificación, su proveedor, su</p>	

PLAN DE GESTIÓN AMBIENTAL Y SOCIAL						
Programa 19: Programa de Manejo de Sustancias Químicas						
clasificación, su peligrosidad, las medidas de precaución y los procedimientos de emergencia. De tales fichas se constituirá un registro que deberá ser accesible a todos los trabajadores interesados y sus representantes.						
Monitoreo y cumplimiento						
Indicadores						
<ul style="list-style-type: none"><li>• Porcentaje de cumplimiento en las inspecciones realizadas a las instalaciones y procedimientos de gestión de sustancias químicas.</li></ul>						
Monitoreo						
<ul style="list-style-type: none"><li>• Planillas de registro de capacitación de personal clave en manejo de sustancias químicas.</li><li>• Planillas de registro de sustancias químicas almacenadas en obra.</li><li>• Planillas de reporte y autorización de llenado de combustible.</li></ul>						
Etapas del Proyecto en que se aplica:	Preparación	X	Costo estimado	A ser indicado por el contratista en su oferta	Efectividad esperada	Alta
	Construcción	X				
	Abandono	X				
Indicadores de éxito				Porcentaje de cumplimiento en las inspecciones realizadas a las instalaciones y procedimientos de gestión de sustancias químicas.		
Responsable de la Implementación de la Medida				Director de Obra		
Periodicidad de Fiscalización del grado de Cumplimiento y Efectividad de la Medida				Mensual		
Responsable de la Fiscalización				Inspección de Obra		

PLAN DE GESTIÓN AMBIENTAL Y SOCIAL	
Programa 20: Programa de Movimiento de Suelo y Excavaciones	
Efectos socioambientales que se desea prevenir o corregir:	<p>Minimizar la ocurrencia de accidentes a trabajadores y los vecinos/as.</p> <p>Establecer los procedimientos de gestión adecuados para la gestión de los suelos excedentes hasta su reúso o disposición final, como también para el almacenamiento de los materiales de aporte en acuerdo con la normativa vigente.</p> <p>Proveer las medidas de acción para responder frente a hallazgos fortuitos de suelos contaminados o de residuos enterrados durante las excavaciones</p>
Medidas de Gestión	
<p><b>Descripción</b></p> <p>Previo al avance de las tareas asociadas a las tareas correspondientes (por tramo o sector acorde al Plan de trabajo definido), la contratista deberá realizar una inspección del terreno donde se llevará a cabo la obra (árboles, arbustos, postes de servicios, cables, pavimentos, puntos de referencia y aspectos culturales que podrían resultar afectados por los trabajos), y en caso de identificar alguna potencial afectación deberá contactarse con la DIPAC para definir un plan de acción.</p> <p>En caso de identificarse pasivos ambientales y sociales, seguir los lineamientos establecidos en el <b>Programa de Gestión de Pasivos Ambientales y Sociales</b>.</p> <p>El programa será implementado desde el comienzo hasta la finalización de las obras, y previamente al inicio físico de las obras se capacitará a todo el personal</p> <p><b>Excavaciones:</b></p> <p>Antes de iniciar una excavación, se deberá analizar y observar las características del suelo, considerando: granulometría, humedad propia del suelo, dimensiones de la excavación, lugar de la excavación e interferencias. Se deberán tener en cuenta las siguientes premisas al planificar los trabajos:</p> <ul style="list-style-type: none"> <li>• Siempre que un lugar de trabajo presente riesgos de caída, deben adoptarse las medidas de seguridad para cada caso con el fin de proteger a los trabajadores y a terceros en general (andamiaje, vallado, señalización, etc.).</li> <li>• No se deben almacenar materiales y/o equipos en los bordes de la excavación, mantener la distancia mínima entre el borde de la excavación y el material de 2 metros.</li> <li>• Deberán existir restricciones para la circulación de vehículos en cercanías de las excavaciones a realizar, estableciéndose una distancia de seguridad.</li> <li>• Cuando la profundidad de una excavación supere 1,80 metros, el operario que se encuentre en el interior debe tener colocado un arnés de cuerpo completo, cabo de vida y estar anclado a un punto fijo mediante una eslinga de acero. cinturón de seguridad y amarrarse a una cuerda salvavidas.</li> <li>• Deben instalarse escaleras para el desplazamiento del personal.</li> <li>• Un supervisor experimentado (perfil responsable de seguridad e higiene de la obra) en este tipo de trabajos inspeccionará diariamente las excavaciones, fosas y áreas adyacentes; se repetirá la inspección en caso de lluvias y filtraciones.</li> <li>• Previo al ingreso del personal a una excavación, donde se sospecha pueda haber vapor de hidrocarburos o defecto de oxígeno, se deberá realizar la medición correspondiente y establecer las medidas de acción adecuadas.</li> <li>• Cuando durante la excavación se observen filtraciones de líquidos, se suspenderán las tareas inmediatamente hasta verificar la clase de líquido ingresante.</li> <li>• Se prohíbe la permanencia de trabajadores en el fondo de pozos o zanjas cuando se</li> </ul>	



## PLAN DE GESTIÓN AMBIENTAL Y SOCIAL

### Programa 20: Programa de Movimiento de Suelo y Excavaciones

utilizan medios mecánicos para la profundización o ampliación de la excavación. Luego de lluvias o inundaciones, se debe verificar la estabilidad de la excavación.

- Realizar el replanteo y demarcación de la traza de la excavación; observar existencia de tapadas o movimiento de suelo que pueda dar indicios de excavaciones anteriores.
- Realizar detección de interferencias enterradas por medio de un detector de metales ferrosos o no ferrosos y de líneas con o sin fluidos en toda la extensión de la traza.

#### Hallazgos fortuitos de suelo contaminado y/o residuos durante las excavaciones

En caso de que las características organolépticas (color, olor, textura) del suelo extraído permitan presumir la existencia de contaminantes o residuos sólidos urbanos se deberá analizar el mismo. Seguir los lineamientos establecidos en el **Programa de Gestión de Residuos Peligrosos**.

Algunas consideraciones generales durante las tareas de movimiento de suelo y excavaciones, a saber (lista no taxativa):

- Se prohíbe sobrecargar los vehículos más allá de la “carga máxima admisible”, la que llevarán siempre escrita de forma legible.
- No se debe transportar personal fuera de la cabina de conducción.
- No se deberá dejar el equipo/maquinaria estacionados con el motor en marcha.
- Todos los vehículos empleados para las distintas operaciones serán dotados con los elementos de seguridad establecidos por la normativa aplicable.
- Se deberá planificar la disposición de los vehículos, equipos y maquinaria, a fin de optimizar el uso de la superficie empleada para estacionamiento de tal forma de asegurar las condiciones de seguridad.
- Las máquinas para el movimiento de tierras serán inspeccionadas diariamente controlando el buen funcionamiento del motor, sistemas hidráulicos, frenos, dirección, luces, alarma de retroceso, transmisiones y neumáticos.
- El operador de retroexcavadoras deberá apoyar la pala en tierra al terminar su turno de trabajo y estacionarlo en el sitio designado.
- En caso de requerir aportes de tierra tosca, estipuladas para actividades de relleno durante la obra, la empresa o subcontratista deberá definir la empresa subcontratada para suministrar dicho material, el cual debe provenir de una cantera habilitada por normativa aplicable.
- Todas las tareas que se realicen en la vía pública deberán contar con la señalización y vallado correspondiente con el fin de preservar la vida de los trabajadores y la de los vecinos que circulan por la zona.

#### Almacenamiento y transporte de suelos

En caso de requerir la utilización del espacio público para el almacenamiento temporal de suelos excedentes la zona debe ser delimitada, señalizada y acordonada, de tal forma que se facilite el paso peatonal o el tránsito vehicular de manera segura y ordenada. Estos materiales deberán estar apilados y en lo posible cubiertos o humedecidos regularmente, para evitar la dispersión por acción de material particulado

El contenedor de los vehículos destinados al transporte de los suelos debe estar en perfecto estado, evitando derrames, pérdida de material o escurrimiento de material húmedo durante el transporte. Se requerirá la habilitación correspondiente a los camiones que realizarán los traslados.

Los sitios de Disposición Final serán aquellos previamente autorizados por el municipio, quien posee la competencia respecto a la disposición de este tipo de material.

PLAN DE GESTIÓN AMBIENTAL Y SOCIAL						
Programa 20: Programa de Movimiento de Suelo y Excavaciones						
Monitoreo y cumplimiento						
Indicadores						
<ul style="list-style-type: none"><li>Volumen de suelo extraído en el mes</li></ul>						
Etapas del Proyecto en que se aplica:	Preparación	X	Costo estimado	A ser estimado posterior al relevamiento	Efectividad esperada	Alta
	Construcción	X				
	Abandono	X				
Estándares que aplican				-		
Indicadores de éxito				<ul style="list-style-type: none"><li>Suelo contaminado removido/Volumen total de suelo removido</li></ul>		
Responsable de la Implementación de la Medida				Director de Obra		
Periodicidad de Fiscalización del grado de Cumplimiento y Efectividad de la Medida				Mensual		
Responsable de la Fiscalización				Inspección de Obra		

PLAN DE GESTIÓN AMBIENTAL Y SOCIAL						
Programa 21: Programa de Manejo de Pasivos Ambientales y Sociales						
Efectos socioambientales que se desea prevenir o corregir:			Afectación de flora y fauna. Afectación de agua, suelo y paisaje. Afectación de la salud ocupacional y de la comunidad.			
Medidas de Gestión						
Este programa se implementará en la etapa de inicio de obra, con el fin de asegurar que el sitio de las obras se encuentre libre de pasivos ambientales y sociales. Para la gestión de pasivos, la implementación de medidas de gestión se divide en tres etapas:						
<b>Etapas 1</b>						
La etapa 1 consiste en una evaluación preliminar en el sitio y/o el área de intervención del proyecto. Se deberá relevar de manera visual todo el sitio, documentado con un registro fotográfico, con el fin de detectar la presencia de potenciales pasivos ambientales. En caso de detectar pasivos, se deben pre-clasificar (residuos sólidos asimilables a domésticos, posibles restos de hidrocarburos, áridos, residuos peligrosos, infiltraciones de aguas residuales, entre otros), y determinar el grado de magnitud o severidad de manera cualitativa (bajo, medio o alto). En cuanto a pasivos sociales, se identificarán: (i) ocupaciones informales en los sitios de obra; y (ii) quejas y reclamos que hubiera en cuanto al funcionamiento de las infraestructuras a intervenir (por ejemplo, plantas de tratamiento de aguas residuales).						
<b>Etapas 2</b>						
Si en el primer análisis del sitio fueran detectados residuos especiales (restos de hidrocarburos, sustancias químicas no identificadas, u otros), se realizará la caracterización en laboratorio de suelos, aguas subterráneas y aguas superficiales (según corresponda), para determinar presencia de contaminantes y concentraciones.						
<b>Etapas 3</b>						
En base a los resultados de las etapas 1 y 2, se procederá a la remoción o remediación de los pasivos ambientales identificados. Para la limpieza de los distintos residuos sólidos y residuos peligrosos, se seguirán los lineamientos del Programa de Gestión de Residuos de este PGAS. Todos los trabajadores que participen de las tareas de remediación deberán trabajar bajo los lineamientos del Programa de Seguridad y Salud Ocupacional y Comunitaria de este PGAS. En cuanto a los pasivos sociales, el especialista social de la contratista, en conjunto con el equipo ambiental y social del Organismo Ejecutor, definirán un Plan de Acción, que deberá recibir la No Objeción del Banco.						
Monitoreo y cumplimiento						
Indicadores						
● Pasivos ambientales identificados y tipo						
Etapa del Proyecto en que se aplica:	Preparación	X	Costo estimado	A ser estimado posterior al relevamiento	Efectividad esperada	Alta
	Construcción					
	Abandono					
Estándares que aplican				-		
Indicadores de éxito				● Pasivos removidos/pasivos ambientales totales		
Responsable de la Implementación de la Medida				Director de Obra		
Periodicidad de Fiscalización del grado de				-		

PLAN DE GESTIÓN AMBIENTAL Y SOCIAL	
Programa 21: Programa de Manejo de Pasivos Ambientales y Sociales	
Cumplimiento y Efectividad de la Medida	
Responsable de la Fiscalización	Inspección de Obra

## Anexo 6. Plan de Participación de Partes Interesadas

### Consideraciones generales

El Plan de Participación de las Partes Interesadas forma parte integral del Sistema de Gestión Ambiental y Social (SGAS) del **Programa de Mejora de los Servicios de Provisión de Agua Potable en la Provincia de Buenos Aires (AR-L1345)**.

Este Plan establece los principios generales de participación y una estrategia colaborativa para identificar a las partes interesadas y planificar un proceso de participación acorde con la Norma de Desempeño Ambiental y Social 10: **“Participación de las Partes Interesadas y Divulgación de Información”** junto con la NDAS 1 **“Evaluación y Gestión de los Riesgos e Impactos Ambientales y Sociales”** y NDAS 9 **“Igualdad de género”**.

El Plan de Participación de las Partes Interesadas deberá ser tratado como un documento vivo será actualizado a medida que se disponga de más información, y se divulgará a las partes interesadas cada vez que se introduzcan cambios que resulten relevantes.

La participación de las partes interesadas es un proceso incluyente, continuo e iterativo que se lleva a cabo a lo largo del ciclo de vida del Programa (preparación, implementación y cierre). El proceso se debe diseñar y llevar a cabo adecuadamente, sostenerse en el establecimiento de relaciones sólidas, constructivas y receptivas que son importantes para la gestión satisfactoria de los riesgos e impactos ambientales y sociales del Programa.

La naturaleza, el alcance y la frecuencia de la participación de las partes interesadas es acorde con la naturaleza y escala del Programa/proyecto, su cronograma de elaboración y ejecución y sus posibles riesgos e impacto. En este sentido el OE, en articulación con DIPAC, será responsable de definir y evaluar las instancias de participación y divulgación necesarias de las obras.

La participación de las partes interesadas entrañará los siguientes pasos:

- Identificación y análisis de las partes interesadas,
- Planificación de la manera en que se llevará a cabo la interacción con ellas,
- Divulgación de información,
- Consulta con dichas partes,
- Atención y respuesta a las reclamaciones,
- Presentación de información a las partes interesadas.

Todo el proceso de participación deberá ser debidamente documentado. El OE y la DIPAC deberá adoptar medidas para mantener la confidencialidad cuando se lo requiera y cuando sea necesario para proteger los datos personales. La documentación debe incluir, como mínimo, la siguiente información:

- La **fecha y localización de cada actividad de participación** (por ejemplo, reuniones públicas, encuestas, distribución de folletos), incluyendo una copia de cualquier notificación/invitación a las partes interesadas, o registros de las invitaciones hechas oralmente;

- El **objetivo de la actividad de participación** (por ejemplo, informar a las partes interesadas de un proyecto previsto, para consultarlas sobre el cambio de los patrones de circulación del tráfico, para proporcionar información sobre cómo acceder al mecanismo de reclamos y consultas);
- La **forma de participación** (por ejemplo, reuniones públicas o talleres presenciales, grupos focales, consultas por escrito, consultas en línea, divulgación de información antes de un proceso formal de consultas, entrega de documentación en formato papel, encuesta puerta a puerta, etc.).
- El **número de participantes** y, cuando las partes interesadas han sido agrupadas en categorías en el plan de participación de las partes interesadas, la categoría de los participantes (por ejemplo, líderes comunitarios, empresas locales, migrantes, pueblos indígenas, etc.). Es muy importante que no se difundan los nombres de las personas participantes sin su autorización explícita.
- Una **lista de los materiales divulgados o distribuidos a las personas participantes**, incluida cualquier instrucción de que los materiales deben ser revisados antes de una consulta.
- **Copias de cualquier fotografía o videos grabados.**
- Un **resumen de los principales puntos tratados**, ideas, problemas o preocupaciones planteadas por las partes interesadas, y cualquier acuerdo o compromiso adoptado.
- Un **resumen de cómo se respondió a las ideas, problemas o preocupaciones** de las partes interesadas y cómo se tomaron en cuenta en el diseño del proyecto o de mitigación, o en la gestión de las actividades.
- Cualquier problema o actividad que requiera un seguimiento y cómo se lo abordará

## Instancias de Participación según Etapa del Programa

A continuación, se describen las instancias de participación mínimas necesarias de acuerdo con la etapa en la que se encuentre el proyecto a financiar por el Programa:

### **En la etapa de preparación para los proyectos categorizados como B, la participación debe incluir como mínimo:**

- Consultas con las partes interesadas para la:
  - Divulgación de información relevante del proyecto, incluido el diseño del proyecto y cualquier actividad asociada, riesgos e impactos ambientales y sociales relacionados con el proyecto, medidas de mitigación propuestas y planes de acción (o planes de gestión), así como explicaciones de los beneficios previstos del proyecto;
  - Respuestas a cualquier reclamo o preocupación planteada;
  - Información a las partes interesadas, sobre todo a las personas afectadas por el proyecto, sobre cómo se incorporaron las opiniones de las partes interesadas en el proyecto y en el diseño y las actividades de mitigación, y en los planes de acción ambiental y social, para mejorar la calidad, sostenibilidad y aceptabilidad del proyecto.

### **En la etapa de operación (ejecución) la participación debe incluir como mínimo:**

- Esfuerzos regulares para mantener informadas a las partes interesadas sobre lo que sucede en la implementación del Programa;

- Consultas con las partes interesadas sobre cualquier cambio en el diseño del Programa o en los riesgos de impactos ambientales y sociales, en la implementación continua de medidas de mitigación ambiental y social y cualquier aspecto nuevo que surja en relación con la implementación del Programa o durante la misma;
- Respuestas oportunas y consistentes en relación con los reclamos y consultas recibidas a través del MARRC (Mecanismo de atención de Reclamos y Resolución de Conflictos).
- Revisión del plan de participación de las partes interesadas, incluida la idoneidad de la identificación de las partes interesadas, a la luz de cualquier problema que haya surgido durante la implementación del Programa.
- Solicitud proactiva de la opinión de las partes interesadas, dando prioridad al diálogo bidireccional además del intercambio de información unidireccional.

Durante la etapa de ejecución la DIPAC seguirán interactuando con las personas afectadas por el Programa y otras partes interesadas, brindándoles información durante todo el ciclo de vida de la operación, ajustando la forma de acuerdo con la naturaleza de sus intereses y los posibles riesgos e impactos ambientales y sociales del Programa

En este sentido llevarán adelante la participación de las partes interesadas de conformidad con el plan de participación y utilizarán los canales de comunicación e interacción establecidos con dichas partes. En particular, les solicitarán retroalimentación acerca del desempeño ambiental y social del Programa y la aplicación de las medidas del PGAS.

En caso de que el Programa sufra cambios importantes que redunden en riesgos e impactos adicionales, especialmente si inciden ulteriormente en las personas afectadas por la operación, el OE proporcionará información sobre dichos riesgos e impactos y consultarán con las personas afectadas cómo mitigarlos en cualquier momento del ciclo de vida del Programa.

Asimismo, elaborarán y divulgarán un plan de acción actualizado en el que se estipule cualquier medida de mitigación adicional y su plazo de ejecución cuando se tengan mayores definiciones de las obras previstas por el Programa.

## Participación Equitativa e Inclusiva de las Partes Interesadas

En la elaboración del Plan de Participación de las Partes Interesadas la DIPAC asegurará que personas de todos los géneros y grupos en riesgo de marginación (etnia, raza, edad y estatus migratorio, personas con discapacidad) tengan una interacción y participación efectiva, mediante las siguientes acciones, (previstas en la NDAS 9):

- Asegurar que el proceso de consulta refleje las preocupaciones de personas de diversas orientaciones sexuales e identidades de género, de diferentes etnias, estatus migratorios, etc.
- Asegurar que no haya ninguna discriminación por motivos de género que pueda restarle a un grupo capacidad de influir en la toma de decisiones en el proceso de consulta.
- Identificar y abordar los obstáculos que impiden a las mujeres y a las personas de diversas orientaciones sexuales e identidades de género participar en las consultas

(por ejemplo, menor educación, limitaciones de tiempo y movilidad, menor acceso a información, barreras idiomáticas, menos poder decisorio y experiencia de participación, problemas de seguridad, etc.). Las mujeres y las personas de diversas orientaciones sexuales e identidades de género pueden ser menos capaces de hablar en ambientes públicos o bien sufrir limitaciones de movilidad (como las que se deben al hecho de tener tareas de cuidado) que les impidan asistir a reuniones de consulta celebradas en lugares un poco alejados de sus hogares.

- Facilitar la adopción de medidas para asegurar la participación significativa de las mujeres y las personas de diversas orientaciones sexuales e identidades de género en las consultas, lo que incluye horas adecuadas para las reuniones, transporte, servicios de guardería y convocatoria de reuniones separadas, cuando sea necesario.
- Facilitar la participación inclusiva involucrando a todas las partes interesadas, incluidas las personas o grupos con discapacidades, marginados o vulnerables (personas migrantes, población rural, perteneciente a comunidades originarias) propiciando un proceso de empoderamiento que propicie el involucramiento de todas las personas en el proceso de participación.

## **Arreglos para la Implementación del PPPI**

El OE, junto con DIPAC y ABSA serán responsables de liderar e implementar el Plan de Participación de las Partes Interesadas y delegarán las funciones operativas a los diferentes organismos según corresponda. De ser necesario, para la ejecución de los proyectos se articularán acciones conjuntas con ABSA y municipios (según corresponda).

A tales efectos, previo a la elegibilidad del Programa se definirán funciones, responsabilidades y facultades claras y se designarán los recursos humanos y financieros específicos asignados a la aplicación y el seguimiento de las actividades de participación de las partes interesadas, a fin de alcanzar los objetivos de esta Norma de Desempeño.

El personal asignado será responsable de la planificación, la gestión y el seguimiento de las actividades de participación. En este sentido el OE se compromete a lograr que los resultados de las actividades de participación se puedan traducir en cambios en el diseño de mitigación y en los planes de acción del Programa, y asegurar la gestión de los asuntos pendientes que surjan durante la ejecución del Programa.

## **Proceso de Consulta Pública**

### **Objetivo de la Consulta Pública**

- Informar a las partes interesadas sobre los impactos (negativos y positivos) socio-ambientales, las medidas de mitigación y del mecanismo de atención de quejas y reclamos de dicho Programa. Asimismo, el proceso incluye un espacio para que las partes interesadas puedan expresar sus opiniones, preocupaciones y compartir oportunidades de mejora en los temas socio ambientales del Programa. El proceso debe llevarse a cabo de manera continua, a lo largo del ciclo de vida de los proyectos.



Las instancias de consultas buscan agregar valor al Programa a partir de:

- Tomar conocimiento de los **puntos de vista y percepciones** de personas (en igualdad de género y oportunidades) que pueden verse afectadas o que tienen interés en un proyecto de desarrollo, y proporciona un medio para que esas opiniones sean tenidas en cuenta como aportes a un diseño y una implementación del Programa mejorado, lo cual evita o reduce los impactos adversos y aumenta los beneficios.
- Constituyen una fuente importante de **validación y verificación** de datos obtenidos en otros lugares, y mejora la calidad de las evaluaciones de impacto ambiental y social.
- Ayudan a las personas a entender sus **derechos y responsabilidades** en relación con un proyecto.
- Promueven mayor transparencia y participación de las partes interesadas aumentando **la confianza, la aceptación del proyecto y la apropiación local**, aspectos claves para la sostenibilidad del Programa y resultados de desarrollo.
- Es un requisito del BID en conformidad con las políticas ambientales y sociales, en proyectos que tienen el potencial de provocar daño a personas o al medio ambiente
- Es esencial para la **credibilidad y la legitimidad** de las agencias ejecutoras y de las instituciones financieras internacionales como el BID.

## Proceso de Consulta Pública

Las consultas públicas significativas<sup>22</sup> se realizan en el marco de lo dispuesto por la **Norma de Desempeño Ambiental y Social 10: Participación de las Partes Interesadas y Divulgación de Información** del BID que establece, para las operaciones de Categoría “B”, la necesidad de realizar consultas con las partes afectadas por lo menos una vez, preferentemente durante la preparación y revisión de los documentos ambientales y sociales y cuando sea necesario a lo largo del ciclo de vida del Programa. Este proceso debe llevarse a cabo de manera continua, a lo largo del ciclo de vida de los proyectos.

La programación y difusión del proceso de participación, consulta e información deberá realizarse de manera tal de garantizar la participación de las partes interesadas. Será necesario hacer todo lo posible por contar con la asistencia de los grupos que puedan verse afectados de manera adversa por las actividades del Programa y aquellos grupos que hayan sido identificados como partes interesadas, independientemente de que no pertenezcan a la población afectada.

El proceso de consulta deberá considerar como mínimo los siguientes elementos:

- **Mapeo de Actores**
- **Documentos a socializar y disponibilidad de la información**
- **Convocatoria a Eventos de Consultas**
- **Desarrollo de los Eventos de Consultas (contenido, mecánica, documentación, etc.)**
- **Informe de Consultas**

---

<sup>22</sup> Proceso bidireccional mediante el cual se determinan las necesidades, los valores y las preocupaciones del público, que brinda una oportunidad genuina para influir en la toma de decisiones y utiliza una multiplicidad de métodos adaptados de interacción que promueven y sustentan un diálogo justo y abierto.

La metodología de consulta y participación se deberá ajustar a las normativas nacionales y medidas sanitarias vigentes para enfrentar la emergencia originada por la pandemia COVID-19, y podrá contener tanto eventos presenciales como virtuales.

Para llevar adelante este proceso el OE, junto con la DIPAC, tomarán como referencia por un lado, la guía de [Consulta significativa con las partes interesadas \(BID, 2017\)](#) y por otro, el documento de [Planificación de las consultas virtuales en el contexto de virtuales en el contexto de COVID-19. Orientaciones para Agencias de Gobierno y Unidades Ejecutoras de los Proyectos \(BID, 2020\)](#). Ambos documentos son una herramienta ordenadora para guiar este proceso fundamentalmente en tiempos de emergencia sanitaria donde se debieron ajustar los tradicionales mecanismos de participación a herramientas a metodologías innovadoras y desafiantes como lo son la utilización de plataformas virtuales.

A continuación, se incluye una breve descripción de los requisitos a considerar en cada etapa a fin de asegurar que el proceso de consulta sea significativo y responda a lo previsto en las políticas operacionales anteriormente mencionadas.

Es importante destacar que, se deberá documentar el proceso de consulta, realizar una sistematización de la información, organizarla y redactar claramente las principales conclusiones y acuerdos alcanzados.

## Mapecto de Actores

Se consideran como actores involucrados a individuos, grupos u organizaciones que tienen un “interés” en los beneficios que se ponen en juego al implementar el Programa, o se verán afectados por su implementación de manera transitoria o permanente.

Además, de acuerdo con el nivel de posicionamiento e interés que tienen en relación con el Programa y los proyectos bajo análisis, sus perspectivas y el análisis de posibles beneficios o perjuicios, permitirá al organismo executor, definir los posibles facilitadores y detectar dificultades frente a sus interlocutores. Se recomienda que el mapeo de actores o grupos de interés ponga énfasis en ser altamente inclusivo, lo que evitará en la etapa de ejecución, disminuir las quejas y reclamos que podría generar posteriormente.

El mapeo de actores propuestos a participar de las consultas es indicativo, y se podrá complementar para cada proyecto específico.

**Tabla 1 - Mapeo de Actores**

Tipo	Actor	Relación con el Programa
Actores institucionales	UCEPO / DIPAC / ABSA	Proponentes / contrapartes técnicas
	Organismos municipales ubicados dentro del <u>área de influencia Directa</u> del Programa. (autoridades municipales y en particular áreas de ambiente y obras públicas de cada municipio beneficiario)	Parte Interesada
	Ministerio de Ambiente de la PBA	Parte Interesada

Tipo	Actor	Relación con el Programa
		(autoridad ambiental de aplicación)
	<b>Autoridad del Agua (ADA)</b> – organismo de fiscalización y control de ABSA	Parte Interesada
	<b>ERAS</b> (Ente Regulador de Agua y Saneamiento del Área Metropolitana de Buenos Aires)	Parte Interesada
	<b>Actores vinculados a infraestructura que atraviesa las obras</b> (Concesionarios/operadores de redes eléctricas, gasoductos, etc.)	Parte afectada
<b>Actores de la sociedad civil</b>	<b>Población Beneficiaria del Programa: Frentistas de las obras</b> en los municipios ubicados dentro del área de influencia del Programa.	Parte afectada
	<b>Población afectada (potenciales comerciantes en espacio público, Actividades productivas – propietarios de campos afectados a las trazas de acueductos -, recreativas, servicio y de otro tipo, frentistas o con acceso directo a las obras)</b> ubicados dentro del área de influencia del Programa.	Parte afectada
	<b>Organizaciones Ambientales</b> provinciales y locales	Parte interesada

## Informe de Consulta Pública

Las instancias de consultas quedaran sistematizadas en informes que deberán contener las principales preocupaciones planteadas (tanto durante los distintos eventos, como solicitudes previas o posteriores a los eventos de consultas que pudieran recibirse), indicando cómo se abordaron en el momento o, cuando correspondiera, cuáles fueron las respuestas elaboradas con posterioridad y cómo fueron comunicadas a los interesados y al público en general.

Si bien, como se mencionó, las consultas no son vinculantes, se deberán evaluar las propuestas recibidas e incluir la explicación sobre su pertinencia o no en los informes. En caso de que estas fueran pertinentes, de los informes de consultas surgirán las propuestas de cambios en el Programa y/o en el PGAS, específicamente recomendaciones para: i) diseño del Programa; ii) medidas de mitigación y iii) mecanismo de quejas y reclamos.

Los informes de consultas incluirán también copias de los avisos de convocatoria pública en periódicos, los links de las páginas web donde hayan sido publicados la documentación del Programa junto con la documentación ambiental y social correspondiente, la descripción del mecanismo de convocatoria utilizado, la planilla de asistencia de participantes de la reunión de

consulta, fotos o capturas de pantalla del encuentro, banners informativos, publicaciones realizadas en medios locales, y otros materiales de difusión utilizados.

A continuación, se incluye un esquema de **contenidos mínimos de los informes de Consultas** al que se podrán agregar aquellos elementos específicos que se considerarán necesarios a partir del desarrollo de las consultas en particular.

1. **Estrategia de participación:** Descripción de cómo se desarrolló el proceso de consulta (coordinaciones previas con autoridades, actores claves, metodología, selección de temas a tratar, etc.).
2. **Mapeo de actores** (grupos, instituciones o personas que fueron invitadas) y criterio de selección de los actores convocados; mecanismo de invitación
3. **Difusión:** Invitaciones cursadas y publicaciones de la convocatoria en sitios web institucionales y medios de comunicación
4. **Fechas, horarios y sede** (para consultas físicas) o **plataforma tecnológica** (para consultas virtuales) de los eventos.
5. **Análisis de los asistentes a las actividades** (en comparación a los invitados). Información desagregada por género.
6. **Materiales enviados y/o publicados** antes de las consultas y utilizados durante las mismas.
7. **Síntesis de las exposiciones realizadas**
8. **Consultas realizadas y respuestas** (Propuestas, reclamos o preguntas realizadas por los asistentes y cómo fueron atendidas). Indicar las respuestas dadas en el momento y aquellas que, por la naturaleza de la pregunta o comentario recibido, se elaboraron con posterioridad al desarrollo del evento.
9. **Indicación de cómo se incorporó/incorporará en el diseño del proyecto las propuestas** y/o reclamos de los asistentes. Cualquier acuerdo formal alcanzado con los consultados.
10. Las **conclusiones principales** sobre percepción positiva o negativa del proyecto por los participantes, incluyendo los acuerdos.
11. Elementos recogidos de las consultas, e incluidos en la versión final del MGAS.

Como anexo a dicho informe se deberán adjuntar:

- Copia de la presentación realizada (hay que asegurar que se hayan presentado los impactos y las medidas de mitigación del proyecto específico).
- Copia ejemplo de las cartas de invitación enviadas.
- Copia de los acuses de recibo del envío de las cartas de invitación.
- Lista de personas invitadas a participar
- Lista de participantes: interesados/afectados, participantes gubernamentales, institucionales, y de la población en general.
- Fotografías / capturas de pantallas o registro fílmico de la actividad

Los informes de consultas deberán ser publicados en el sitio web institucional del OE, de acuerdo con lo comunicado a los participantes en las reuniones de consultas.

## Mecanismo de Atención de Reclamos y Resolución de Conflictos

El **Programa de Mejora de los Servicios de Provisión de Agua Potable en la Provincia de Buenos Aires (AR-L1345)** contará con un Mecanismo de Gestión de Reclamos y Resolución de Conflictos (MARRC).

El MARRC tiene como objetivo arbitrar los medios y mecanismos para facilitar la recepción de inquietudes (consultas, reclamos, quejas, sugerencias) de las partes interesadas y afectadas del Programa, y responder a las mismas a fin de solucionarlas, y de anticipar potenciales conflictos.

En los casos en los que no sea posible evitar conflictos, deberá promoverse la negociación y esforzarse en alcanzar la resolución de éste, de forma que todos los actores involucrados (incluyendo el Programa) se vean beneficiados con la solución.

Dicho mecanismo deberá funcionar a lo largo todo el ciclo del Programa. El procedimiento de gestión de quejas y reclamos deberá cubrir el proceso de recepción, gestión o tratamiento del reclamo y el cierre documentado del mismo.

### Lineamientos del MARRC

De manera general, el Mecanismo seguirá los siguientes lineamientos:

- **Proporcional:** El Mecanismo tendrá en cuenta de manera proporcional el nivel de riesgo y los posibles impactos negativos en las zonas afectadas.
- **Culturalmente apropiado:** El Mecanismo estará diseñado para tener en cuenta las costumbres locales de la zona.
- **Accesible:** El Mecanismo estará diseñado de una manera clara y sencilla para que sea comprensible para todas las personas. No habrá ningún costo relacionado con el mismo.
- **Anónimo:** El demandante podrá permanecer en el anonimato, siempre y cuando no interfiera con la posible solución a la queja o problema. El anonimato se distingue de la confidencialidad en que es una denuncia anónima, no se registran los datos personales (nombre, dirección) del demandante.
- **Confidencial:** El Programa respetará la confidencialidad de la denuncia. La información y los detalles sobre una denuncia confidencial sólo se compartirán de manera interna, y tan sólo cuando sea necesario informar o coordinar con las autoridades.
- **Transparente:** El proceso y funcionamiento del Mecanismo será transparente, previsible, y fácilmente disponible para su uso por la población.

### Mecanismo de Gestión de Reclamos

El procedimiento se inicia con la presentación de la consulta, reclamo, queja y/o sugerencias (de manera oral o escrita) por parte de cualquier persona vinculada a las acciones del Programa. El proceso termina con el cierre y la conformidad en la resolución de ambas partes

(la persona reclamante y la DIPAC El proceso se documentará mediante un registro (en un archivo físico y digitalizado).

Los reclamos recibidos por la DIPAC por todos los medios de recepción habilitados durante la implementación del Programa deben ser atendidos y clasificados.

Los reclamos que se reciban a nivel de proyectos individuales a ser financiados por el Programa (vía las empresas contratistas de cada obra, u organismos de la jurisdicción municipal) deberán redirigirse a la DIPAC para su gestión y seguimiento.

A fin de ampliar los canales de recepción de inquietudes, se articulará con los canales de reclamos y consultas que poseen los Municipios y las dependencias de ABSA de las áreas de intervención de los proyectos. En todos los casos, se derivarán las inquietudes presentadas a la DIPAC.

## Alcance

Toda persona (población en general) que manifieste cualquier tipo de reclamo, queja o consulta vinculada a las actividades previstas por los proyectos del presente Programa.

A fin de atender las particularidades de determinados grupos, de considerarse necesario se contemplarán medidas específicas para atender los reclamos particulares de estos grupos, que deberán ser desarrolladas en los documentos específicos para tal fin, como es el caso de los marcos de reasentamiento involuntario y sus planes de reasentamiento, como los marcos de políticas de pueblos indígenas y sus correspondientes planes.

## Difusión del Mecanismo de Atención de Reclamos y Resolución de Consultas (MARCC)

Para la recepción y registro de reclamos, se habilitará una dirección de email específica, y un buzón de reclamos en los obradores de las empresas contratistas de proyectos bajo el Programa.

La información sobre estos medios de recepción de reclamos se deberá difundir en los distintos canales de divulgación usados por el Programa, entre los que se encuentran:

1. **Cartelería de obra:** En cada proyecto se incluirán los datos de contacto del organismo ejecutor para recepción de reclamos (teléfono, correo electrónico y sitio web). La cartelería explicativa se coloca en las ubicaciones de obradores, en las inmediaciones del área de intervención y sobre las trazas a trabajar;
2. **Reuniones formales e informales** en lugares cercanos a las obras de los proyectos, para la difusión y comunicación de actividades relacionadas con la preservación y conservación ambiental definidas en el proyecto, así como para difundir los medios para atender a inquietudes y reclamos. En estas reuniones se difundirán los datos de contacto del OE para recepción de reclamos (teléfono, correo electrónico y/o sitio web).
3. **Redes sociales de los organismos intervinientes:** (WhatsApp, App robot, Instagram, Facebook, Twitter, etc.).
4. **Otros (a consensuar con la comunidad)**

Los mecanismos de difusión específicos se deberán detallar en cada una de las Evaluaciones de Impacto Ambiental y Social que deberá ser elaborada en el marco de la ejecución de los proyectos de este Programa, a partir de la información recabada sobre las comunidades específicas a ser impactadas por los beneficios del Programa.

### **Recepción y registro de reclamos**

Se dispondrá de los siguientes mecanismos y canales habilitados para la recepción de inquietudes:

- Recepción de notas presentadas e ingresadas a la DIPAC
- Correo electrónico institucional
- Formulario de contacto en el sitio web del Programa/OE
- Obradores de las empresas contratistas, los cuales tendrán a disposición una línea telefónica y/o correo electrónico disponible para la atención de inquietudes
- Mecanismos habilitados en jurisdicciones municipales o dependencias de ABSA (Atención al vecino)
- Otros (a definir con la comunidad)

A continuación, se presenta un modelo de formulario general para el registro de los reclamos recibidos.

**Tabla 1 – Modelo de Formulario para el registro de los reclamos**

Formulario de Reporte de Atención de Reclamos						
<b>Fecha:</b>		<b>Hora:</b>				
<b>Lugar de ocurrencia:</b>		<b>Municipio:</b>				
<b>Atendido por:</b>						
<b>Reclamo:</b>						
<b>Proyecto/Obra:</b>						
<b>N.º de Seguimiento:</b>		<b>Derivado:</b>	<b>SI:</b>	<b>NO</b>		
<b>Reclamo no Admisible</b>						
Descripción de reclamo						
<b>Nivel de severidad</b>	Baja importancia		<b>Alcance del Evento</b>	Nacional		<b>Aclaración</b>
	Mediana importancia			Provincial		
	Alta importancia			Municipal		
<b>Reclamo Vinculado al Proyecto:</b>			<b>Reclamo no vinculado al Proyecto</b>			
DETALLES DEL RECLAMO						
TEMA						
<b>Social</b>	<b>Violencia de genero</b>	<b>Ambiental</b>	<b>Salud y seguridad ocupacional y/o comunitaria</b>	<b>Otro</b>		
<b>Estado de resolución</b>	En proceso		Necesidad de respuesta inmediata			
	Resultado		Respuesta no inmediata			
Datos de Contacto de la persona Reclamante						
<b>Nombre:</b>						
<b>Teléfono:</b>						
<b>Email:</b>						
<b>Dirección:</b>						
<b>Firma del Reclamante</b>						
<b>Contacto adicional<sup>23</sup></b>						

<sup>23</sup> Contacto adicional de la persona reclamante una vez realizado el reclamo y mientras la resolución esté en proceso, para explicar retrasos, procedimientos, recabar información adicional, etc.



## Evaluación de reclamos

En caso de que se trate de un reclamo relacionado con la obra, el mismo será considerado y respondido por la empresa Contratista o el OE.

En caso de que el reclamo o la queja sean rechazadas, el reclamante será informado de la decisión y de los motivos de esta. Para ello, se brindará información pertinente, relevante y entendible de acuerdo con las características socioculturales del reclamante.

Los reclamos recibidos serán categorizados de acuerdo con lo siguiente:

- **NO ADMISIBLE:** Las quejas o reclamaciones que no cumplan con uno o más de estos requisitos:
  - No está directamente relacionado con la obra, sus contratistas y con las acciones del proyecto.
  - Su naturaleza excede el ámbito de aplicación del MARCC.
  - No hay una causa real de la acción.
  - Hay otros mecanismos formales e instituciones para presentar la queja de acuerdo con la naturaleza de la queja.
  - Relacionadas con temas laborales deben ser dirigidas a las instancias correspondientes de la empresa constructora.
- **IMPORTANCIA BAJA:** Esta categoría corresponde a las quejas que no requieren resolución, sino que sólo requieren información o una cierta clarificación que debe facilitarse a la persona demandante. Esta categoría incluye quejas que han sido previamente evaluadas y recibieron una respuesta definitiva del Programa.
- **MEDIANA IMPORTANCIA:** Las quejas y reclamaciones relacionadas con la salud, el medio ambiente, el transporte, y los contratistas y subcontratistas.
- **ALTA IMPORTANCIA:** Incluye las quejas relacionadas con la seguridad del personal, así como de aquellos relacionadas con la salud y seguridad de los frentistas de obra.

En función a la importancia de la queja será canalizada para su atención.

Dentro de un plazo no superior a diez días hábiles, el responsable social de la contratista o la dependencia en que se registre la queja tendrá que evaluar la documentación presentada por la persona demandante.

Cuando sea posible, si se requiere información adicional para la correcta evaluación de la queja, la inspección – DIAPC se pondrá en contacto con el demandante en un plazo máximo de diez días hábiles, para obtener la información necesaria. Una vez que la queja es completada y revisada, el personal del proyecto procederá a registrar la queja.

El expediente deberá incluir, junto a la queja, un resumen de esta realizado por el Programa y el nombre de la persona que la recibió y la procesó. La información de registro se actualizará periódicamente para reflejar el estado actual del caso hasta que la queja se haya resuelto definitivamente.

## Mecanismo de Cierre de Reclamos y Monitoreo

La resolución de reclamos se realizará por medio de tres instancias:

1. **Contratista/Fiscalización.** El Contratista estará a cargo de los reclamos que surgieran durante la etapa constructiva causados por riesgos o impactos propios de la etapa de construcción de las obras. Incluyen molestias para el tránsito, riesgos de accidentes ocupacionales y/o comunitarios; riesgo de contaminación de cursos superficiales y/o acuíferos; riesgo de contaminación del suelo; eliminación de la cobertura vegetal; riesgo de atropello de animales, accidentes de tránsito, entre otros.
2. **Instancia Interna.** Si la resolución no fuese posible luego de los análisis de la Contratista se remitirá al OE para su análisis y resolución.
3. **Instancia externa.** Para el caso en el que la queja no pueda manejarse en el ámbito de la obra, el interesado podrá exponer su reclamo en sede administrativa, ante la Defensoría del Pueblo y/o ante los Tribunales de Justicia de la Provincia de Buenos Aires.

## Solución de Conflictos

En caso de que no haya acuerdo entre la inspección-DIPAC y un/a reclamante, sea por una inquietud rechazada o por no llegar a un acuerdo en la solución a implementar, se deberán arbitrar los medios para alcanzar un acuerdo conjunto entre las partes. Esto puede incluir, entre otros: promover la participación de terceros técnicos, invitar a mesas de diálogo, mediaciones, conciliaciones, etc.

El OE deberá asegurarse de que la atención de reclamos y la resolución de conflictos se lleven a cabo de una manera adecuada y amplia.

Para el caso en el que la queja no pueda manejarse en el ámbito de la obra, el interesado podrá exponer su reclamo en sede administrativa, ante la Defensoría del Pueblo y/o ante los Tribunales de Justicia de la Provincia de Buenos Aires.

También queda disponible el Mecanismo Independiente de Consulta e Investigación (MICI) del BID. El acceso al MICI no depende de que se haya agotado el recurso ofrecido por el MARCC del Programa. Todos los procesos del MICI, incluidos los requisitos de procedimiento para presentar una reclamación, están regulados por la Política del MICI, disponible en su sitio web <https://www.iadb.org/mici/>. Los demandantes también pueden ponerse en contacto con el MICI por correo electrónico a través de [mechanism@iadb.org](mailto:mechanism@iadb.org) para obtener información adicional.

## Respuesta a Reclamos

Los reclamos de importancia baja serán atendidos en un plazo máximo de 30 días calendario, los reclamos de importancia media serán atendidos en un plazo de 15 días calendario y los reclamos de importancia alta serán atendidos en un plazo máximo de 7 días calendario.

En todos los casos, se redactará un acta de atención de queja que será suscrita por la persona que presentó la queja en conformidad de la atención de esta. La DIPAC sistematizará los registros de queja y las actas de atención de estas.

La información que se brinde será relevante y entendible de acuerdo con las características socioculturales de quien consulta.

Asimismo, será el/la encargado/a de supervisar el proceso, detectando desvíos y asegurando su solución.

## Seguimiento y Documentación

La DIPAC será responsable de mantener una base de datos actualizada con toda la documentación e información relacionada con las quejas que se presenten. Este equipo también es responsable de dar seguimiento al proceso de tramitación de las quejas, en coordinación con las áreas involucradas, y de facilitar la participación del demandante en el proceso.

Un formulario de seguimiento se completará para cada caso. Una vez que se alcance un acuerdo, el equipo de gestión social es responsable de dar seguimiento para confirmar que las medidas de resolución correspondientes se están aplicando.

El registro de quejas deberá demostrar que todas estas acciones y los procesos se llevaron a cabo siguiendo lo establecido en el presente documento.

En él se recogerán:

- Fecha en que la queja fue registrada;
- Persona responsable de la queja;
- Información sobre las medidas correctivas propuestas/comunicadas por el demandante (si procede);
- Fecha en que la queja se cerró; y
- Fecha de la respuesta fue enviada al denunciante.

## Plazos

Todas las quejas deben ser registradas y su propuesta de solución debe ser comunicada con el interesado dentro de un plazo de 30 días

## Monitoreo del MARCC

Todo reclamo cerrado con conformidad por parte del reclamante deberá ser monitoreado durante un lapso razonable de tiempo a fin de comprobar que los motivos de la queja o reclamo fueron efectivamente solucionados. El plazo estimado para tal fin es de 6 (seis) meses contados a partir de la respuesta y/o solución al reclamo.

## Cronograma de Implementación

El MARRC estará disponible durante toda la ejecución del Programa.

## **Anexo 7. Modelo de Especificaciones Técnicas Ambientales y Sociales (ETAS)**

Las presentes Especificaciones Técnicas Ambientales y Sociales (ETAS) establecen las obligaciones del Contratista en materia ambiental, social y de higiene y seguridad, a fin de prevenir, minimizar, mitigar o compensar los impactos negativos detectados para la ejecución de las obras, y cumplir con la normativa vigente.

Las ETAS determinan el personal clave con el que deberá contar el Contratista, los permisos ambientales que podría necesitar, el Plan de Gestión Ambiental y Social (PGAS) que deberá ejecutar y dar seguimiento, y los informes ambientales y sociales que deberá presentar.

### **1. Personal Clave**

El Contratista asumirá la responsabilidad total de los requerimientos ambientales y sociales, incluyendo higiene y seguridad y riesgos del trabajo, debiendo contar dentro de su personal con profesionales habilitados para tal fin.

Para ello deberá presentar con su oferta el Currículum Vitae y matrícula profesional de los profesionales que asumirán los roles de Responsable Ambiental y Social (RAS) y de Responsable en Higiene y Seguridad.

#### **1.1 Responsable Ambiental y Social**

El Contratista designará una persona física, profesional con título universitario, como Responsable Ambiental y Social (RAS), que tendrá a su cargo el cumplimiento de los requerimientos ambientales y sociales durante la totalidad de las etapas de la obra.

El profesional deberá poseer amplios y probados conocimientos, y contará con experiencia mínima de 5 años en puestos similares en obras, quien asimismo deberá acreditar el cumplimiento de las normas y reglamentaciones (matrículas) que lo habiliten a desempeñarse en tales funciones.

El RAS efectuará las presentaciones requeridas por los marcos legales y reglamentarios, ante las autoridades nacionales y/o municipales, según corresponda, y será el responsable de su cumplimiento durante todo el desarrollo de la obra.

El RAS será el responsable de la ejecución y seguimiento del PGAS de la obra, y será el representante del Contratista en relación con la Inspección Ambiental y Social designada por el Comitente.

El Contratista podrá reemplazar el RAS por otro profesional que posea iguales o mejores antecedentes que el reemplazado. Para ello deberá presentar el currículum y las constancias de los principales antecedentes del nuevo RAS a los efectos de su aprobación por la Inspección Ambiental y Social.

## 1.2 Responsable de Higiene y Seguridad

El Contratista designará un profesional como Responsable de Higiene y Seguridad de la obra, que posea título universitario y matrícula que lo habilite para el ejercicio de sus funciones.

El profesional deberá poseer amplios y probados conocimientos sobre el tema bajo su responsabilidad, y experiencia mínima de 5 años en puestos similares en obras.

El profesional deberá estar inscripto en los registros profesionales pertinentes, acorde con los requerimientos de la legislación vigente en las diferentes jurisdicciones.

El Responsable de Higiene y Seguridad efectuará las presentaciones pertinentes a su área y solicitará los permisos correspondientes, ante las autoridades nacionales y/o municipales, según corresponda y será el responsable de su cumplimiento durante todo el desarrollo de la obra.

Será obligación del Responsable de Higiene y Seguridad hacer cumplir con las medidas de su incumbencia establecidas en el PGAS y en la legislación vigente, elaborar el legajo técnico de obra, y actualizar los registros, informes de investigación y estadísticas en relación con accidentes de trabajo, incendios, contingencias de derrames, capacitaciones a operarios, entrega de elementos de protección personal, etc.

El Responsable de Higiene y Seguridad deberá permanecer jornada completa en la obra el tiempo que dure la misma, y deberá trabajar en conjunto con el RAS.

## 2. Permisos Ambientales

El Contratista deberá gestionar y obtener los permisos ambientales y operacionales de utilización, aprovechamiento o afectación de recursos, requeridos para las diferentes acciones de la obra.

Entre los permisos que podría necesitar obtener se mencionan los siguientes (lista no taxativa):

- Permisos de ocupación de la vía pública
- Permiso para realizar excavaciones y reparación y/o pavimento de calles y veredas, con la correspondiente autorización para cortar el tránsito (parcial o totalmente) cuando la obra así lo amerite.
- Permisos de construcción
- Permiso de disposición de efluentes.
- Permiso de captación de agua.
- Permiso de transporte de materiales y residuos peligrosos.
- Autorización para retiro de árboles. Permiso de disposición de materiales de destronques, podas, desmalezamientos y excavaciones.
- Disposición de residuos sólidos comunes.
- Autorización de la instalación del obrador.

El Contratista debe acatar todas las estipulaciones y debe cumplir con todos los requisitos para cada permiso procesado, sujetando la ejecución de las obras a las resoluciones y dictámenes que emitan las autoridades competentes.

### **3. Plan de Gestión Ambiental y Social**

El Contratista deberá considerar el Estudio de Impacto Ambiental y Social o la FAS según corresponda, el Plan de Reasentamiento Involuntario o Sosténimiento (si aplica), el Plan de Pueblos Indígenas (si aplica), y cumplir con el Plan de Gestión Ambiental y Social (PGAS) desarrollado para el Proyecto, el cual forma parte de las presentes ETAS. Asimismo, con base en las particularidades de las obras y en caso de ser necesario, deberá ampliar, profundizar o ajustar el PGAS. Deberá cumplir con lo dispuesto en la licencia ambiental.

El Contratista deberá, antes de iniciar las obras, presentar el PGAS de nivel constructivo para su aprobación por parte de la inspección...

## **Anexo 8. Modelo de Informe de Cumplimiento de MPAS y Monitoreo Socioambiental**

### **Informe de Seguimiento**

#### **Monitoreo de Gestión Ambiental y Social y Cumplimiento Ambiental y Social**

Programa de Mejora de los Servicios de  
Provisión de Agua Potable en la Provincia de  
Buenos Aires (AR-L1345)

Fecha del reporte: [día/mes/año]

## Resumen Ejecutivo

### Introducción

#### Periodo De Reporte

El presente informe corresponde al período [\(incluir periodo, meses y año\)](#)

### Objetivos

#### Objetivo general del informe

- Informar al Banco Interamericano de Desarrollo (BID) el estado de cumplimiento con normas de desempeño ambientales y sociales del Banco en el avance de la ejecución de los proyectos del Programa de Mejora de los Servicios de Provisión de Agua Potable en la Provincia de Buenos Aires (AR-L1345).

#### Objetivos Específicos

- Informar el estado de avanza en la ejecución de los proyectos
- Informar los resultados de las visitas de campo, en los temas ambientales, sociales y de higiene y seguridad.
- Informar sobre el estado de implementación de los Planes de Gestión Ambientales y Sociales (PGAS) por proyectos.
- Informar sobre los principales obstáculos para el adecuado cumplimiento de las normas socioambientales nacionales y normas de desempeño ambientales y sociales del Banco.
- Informar las acciones a implementar para superar dichos obstáculos.
- Informar el plan de acción a implementar sobre los incumplimientos identificados en el Programa, con normas de desempeño socioambientales del Banco.

### Alcance

- El alcance del presente es Informar al Banco Interamericano de Desarrollo (BID) el estado de cumplimiento con las normas de desempeño ambientales y sociales del Banco en el avance de la ejecución de los proyectos (listar los proyectos a reportar), para el período [\(período cubierto por el reporte\)](#), del Programa.



## Avance de la Ejecución de Obra

La ejecución del Programa a la fecha del presente informe se refleja como sigue:

Tipos de avances	% <sup>24</sup>	Actividades principales en ejecución
Avance general del Programa		
Avance general del Proyecto 1 (...)		
Avance general del Proyecto 2 (...)		
Avance general del Proyecto 3 (...)		

## Estructura Organizacional del Personal Socioambiental del OE

En conformidad con el Marco de Gestión Ambiental y Social, el personal encargado de la labor de seguimiento y verificación al cumplimiento de las normas de desempeño ambientales y sociales del Banco es el equipo del OE y su relación de dependencia se muestra en la figura siguiente:

[\[adjuntar organigrama de gestión actual de todos los niveles\]](#)

En el cuadro siguiente se muestra el nombre y cargo de los profesionales socios ambientales del OE:

Nombre	Cargo	Email

## Profesionales de Empresas Contratistas

Nombre	Cargo / Empresa	Email

## Profesionales de la Inspección de Obras

Nombre	Cargo / Perfil	Email

## Estado de Cumplimiento de los Planes del PGAS por Proyecto

Proyecto	Plan	Descripción general
Proyecto 1 (...)		
Proyecto 2 (...)		
Proyecto 3 (...)		

---

<sup>24</sup> Porcentaje de ejecución física de las obras.

Proyecto	Plan	Descripción general

## Estado de Cumplimiento con los Indicadores Ambientales, Sociales y de Higiene y Seguridad (ESHS)

Promedio de indicadores generales de ESHS del Programa	
Indicadores	% de cumplimiento general
Indicadores legales	
Indicadores ambientales	
Indicadores de seguridad y salud ocupacional y comunitaria	
Indicadores sociales	
Otros (Inspecciones y No conformidades)	
Promedio total sobre indicadores de ESHS	

Promedio de indicadores de ESHS por proyecto del Programa		
Proyectos	Indicadores	% de cumplimiento
Proyecto 1 (...)	Indicadores legales	
	Indicadores ambientales	
	Indicadores de seguridad y salud ocupacional y comunitaria	
	Indicadores sociales	
	Otros (Inspecciones y No conformidades)	
	Promedio total sobre indicadores de ESHS	
Proyecto 2 (...)	Indicadores legales	
	Indicadores ambientales	
	Indicadores de seguridad y salud ocupacional y comunitaria	
	Indicadores sociales	
	Otros (Inspecciones y No conformidades)	
	Promedio total sobre indicadores de ESHS	
Proyecto 3 (...)	Indicadores legales	
	Indicadores ambientales	
	Indicadores de seguridad y salud ocupacional y comunitaria	
	Indicadores sociales	
	Otros (Inspecciones y No conformidades)	
	Promedio total sobre indicadores de ESHS	
	Promedio total sobre indicadores de ESHS	

Indicador por proyecto	Meta	Frecuencia de monitoreo	Valor para Proyecto 1 [una columna por proyecto]	Responsable
<b>Indicadores de la Gestión Legal</b>				
Permisos ambientales obtenidos / Permisos ambientales totales requeridos	100%	Mensual		OE
Número de trabajadores con Seguro Médico y Laboral / Número de trabajadores total del proyecto.	100%	Mensual		Contratista
<b>Indicadores de la Gestión Ambiental</b>				
<u>Gestión de Residuos Sólidos Asimilables a Domésticos:</u> Volumen de residuos sólidos asimilables a domésticos gestionados conforme a estándares definidos / Volumen total de residuos sólidos asimilables a domésticos generados por el Proyecto	100%	Mensual		Contratista
<u>Gestión de Residuos Sólidos Peligrosos:</u> Volumen de residuos sólidos peligrosos gestionados conforme a estándares definidos / Volumen total de residuos sólidos peligrosos generados por el proyecto	100%	Mensual		Contratista
<u>Gestión de Residuos Áridos y Excedentes de Construcción:</u> Volumen de residuos áridos y excedentes de construcción gestionados conforme a estándares definidos / Volumen total de residuos áridos y excedentes de construcción generados por el proyecto	100%	Mensual		Contratista
<u>Gestión de Efluentes:</u> Número de tipos de efluentes gestionados conforme a los estándares definidos / Número total de tipos de efluentes generados por el proyecto	100%	Mensual		Contratista
<u>Gestión de Sustancias Químicas:</u> Porcentaje de cumplimiento de inspecciones de instalaciones y procedimientos de gestión de sustancias químicas	100%	Mensual		Contratista
<u>Gestión de Ejemplares Arbóreos:</u> (Número de árboles removidos = x), (Número de árboles trasladados sobrevivientes al cuarto mes = x <sub>1</sub> ), (Número de árboles nuevos sembrados sobrevivientes al cuarto mes = x <sub>2</sub> ) Indicador: (x-x <sub>1</sub> =0), y si (x-x <sub>1</sub> >0), entonces x <sub>2</sub> = 3Σ (x-x <sub>1</sub> )	0 o 3Σ (x-x <sub>1</sub> )	Mensual		Contratista

Indicador por proyecto	Meta	Frecuencia de monitoreo	Valor para Proyecto 1 [una columna por proyecto]	Responsable
<b>Control de Plagas y Vectores:</b> • Número de aplicaciones de desinfección y control de plagas y vectores realizadas / Número total de aplicaciones de desinfección y control de plagas y vectores previstos en el Programa	100%	Mensual		Contratista
<b>Accidentes ambientales:</b> Número de accidentes ambientales y de salud gestionados de acuerdo con Plan de Contingencias / Número total de accidentes ambientales y de salud ocurridos en el proyecto	100%	Mensual		Contratista
<b>Indicadores de la Gestión de Seguridad y Salud Ocupacional y Comunitaria</b>				
<b>Señalización de Proyecto:</b> Número de frentes de obras que cuentan con la señalización y accesos peatonales y vehiculares necesarios para prevenir los riesgos ambientales, viales y de salud y seguridad / Número de frentes de obras operativos en el proyecto.	≥90%	Mensual		Contratista
<b>Capacitaciones de ESHS del personal:</b> Número de trabajadores por mes capacitado en materia ambiental, social y de higiene y seguridad / Número total de trabajadores del proyecto en el mes.	≥ 90%	Mensual		Contratista
<b>Capacitaciones dictadas:</b> Porcentaje de capacitaciones dictadas del total de capacitaciones requeridas de acuerdo con el Programa de capacitación	≥ 90%	Mensual		Contratista
<b>Índice de frecuencia de accidentes (IF):</b> Número de accidentes ocurridos por mes en el proyecto por 200,000 / Número de total de horas hombres trabajadas en el proyecto en el mes.	≤ 4	Mensual		Contratista
<b>Índice de accidentes graves (IG):</b> Número de accidentes graves ocurridos por mes en el proyecto por 200,000 / Número total de horas hombres trabajadas en el proyecto en el mes.	≤ 1	Mensual		Contratista
<b>Índice de accidentes mortales (IM):</b> Número de accidentes mortales ocurrido por mes en el proyecto por 200,000 / Número de total de horas hombres trabajadas en el proyecto en el mes	0	Mensual		Contratista
<b>Cantidad de accidentes de la comunidad:</b> Número de accidentes ocurridos por mes en la comunidad en el marco del proyecto	0	Mensual		Contratista

Indicador por proyecto	Meta	Frecuencia de monitoreo	Valor para Proyecto 1 [una columna por proyecto]	Responsable
<b>Utilización de Equipo de Protección Personal (EPP):</b> Número de personal que utiliza los EPP de acuerdo con el riesgo de la actividad / número total de empleados que realiza actividades en el Proyecto.	≥95%	Mensual		Contratista
<b>COVID-19:</b> Número de trabajadores COVID-19 positivos por contacto estrecho en entorno laboral/Número total de trabajadores	0	Mensual		Contratista
<b>Indicadores de la Gestión Social</b>				
<b>Gestión de quejas y reclamos:</b> Número de quejas gestionadas adecuadamente durante el mes según el mecanismo definido / Número de quejas generadas durante el mes por la construcción de las obras del proyecto.	100%	Mensual		Contratista
<b>Consultas:</b> Porcentaje de consultas públicas realizadas y actividades de difusión sobre el total de consultas públicas/campañas requeridas.	100%	Mensual		Contratista
<b>Interferencias:</b> Número de cortes de servicios por red generados por actividades de obra con interferencias no documentadas	0	Mensual		Contratista
<b>Gestión de la Protección a recursos arqueológicos y culturales:</b> Número de recursos arqueológicos y culturales encontrados en el proyecto y gestionados conforme a los procedimientos definidos / Número de recursos arqueológicos y culturales encontrados en el proyecto.	100%	Mensual		OE / Contratista
<b>Otros Indicadores</b>				
<b>Inspecciones planeadas de ESHS:</b> Número de inspecciones de ESHS realizadas al mes / Número de inspecciones de ESHS programadas para el mes.	100%	Mensual		Contratista
<b>Gestión de No conformidades de ESHS:</b> Número de No Conformidades de ESHS cerradas en tiempo, definido según Plan de Acción Correctivo / Número de No Conformidades de ESHS identificadas en el mes mediante inspecciones, visitas, observaciones y otros mecanismos empleados.	100%	Mensual		Contratista

## Comentarios sobre los Indicadores de ESHS del Programa

[Incluir en esta sección cualquier comentario de justificación o aclaración de algún resultado de los indicadores antes registrados.]

## Resultado del Seguimiento Realizado a las Actividades de ESHS de los Proyectos

A continuación, se presenta un resumen de los principales hallazgos en relación con el cumplimiento de los indicadores ambientales, sociales y de higiene y seguridad ocupacional.

Proyectos	Hallazgos	
	Positivos	Negativos
Proyecto 1 (...)		
Proyecto 2 (...)		
Proyecto 3 (...)		

## Resumen de Accidentes Ocurridos

A continuación, se presenta un resumen de los accidentes ocurridos en el período del informe. Los detalles completos de los accidentes se encuentran en el Anexo 2 de este Informe.

Proyectos	Descripción general de como ocurrió el accidente, cuáles fueron las consecuencias y la causa raíz	Respuesta: como se manejó el accidente
Proyecto 1 (...)	Accidente 1	
	Accidente 2	
	Accidente 3	
Proyecto 2 (...)	Accidente 1	
	Accidente 2	
	Accidente 3	

## Resumen de la Gestión de Quejas y Reclamos Recibidos en los Proyectos

A continuación, se presenta un resumen de la gestión de las quejas y reclamos registradas para el período del informe. Los detalles completos de Quejas y Reclamos se encuentran en el Anexo 3 de este Informe.

Proyectos	Breve descripción de la queja y fecha de recepción	Solución implementada / Fecha de implementación	Estado actual (cerrada / abierta)
Proyecto 1 (...)	1		
	2		
	3		
Proyecto 2 (...)	1		
	2		
	3		

### Interferencias Generadas por las Obras

En caso de que hayan acontecido en el mes bajo seguimiento, enumerar los casos de interferencias a las redes de servicios de la comunidad y cómo fueron gestionadas. Si no hubo interferencias explicitarlo.

### Resumen de Consultas Públicas y Campañas de Información Realizadas

A continuación, se presenta un resumen de las consultas públicas y campañas de información realizadas en el período reportado. En el Anexo 4 de este informe se incluyen los reportes completos de dichas socializaciones o consultas.

Proyectos	Descripción de la consulta pública o campaña de información	Principales resultados y recomendaciones de los consultados	Confirmar cómo éstas han sido incorporadas al PGAS
Proyecto 1 (...)	1		
	2		
	3		
Proyecto 2 (...)	1		
	2		
	3		

### Principales Obstáculos en la Implementación de las Actividades Ambientales y Sociales

Proyectos	Descripción del Obstáculo presentado	Propuesta para su superación: Incorpore la propuesta en el plan de acción y aquí hacer solo la referencia
Proyecto 1 (...)	1	
	2	
	3	
Proyecto 2 (...)	1	
	2	

## Plan de Acción Correctivo de Temas Ambientales, Sociales y de Higiene y Seguridad de los Proyectos del Programa

Plan de Acción							
		No Conformidad identificada: Justifique el incumplimiento con relación a plan del PGAS, legislación o MPAS	Acción	Responsable	Fecha de ejecución	Indicador de Cumplimiento: Indique cuando se considera completada o cerrada	Estado
No conformidades y acciones correctivas generales del Programa	1						
	2						
	3						
No conformidades y acciones correctivas por Proyecto							
Proyecto 1 (...)	1						
	2						
	3						
Proyecto 2 (...)	1						
	2						
Proyecto 3 (...)	1						
	2						
	3						



## **Conclusiones y Recomendaciones**

[Escriba de manera resumida las conclusiones principales desde los puntos anteriores, de acuerdo con los resultados de cada sección; y si corresponde, incluir recomendaciones que no estén previstas en el plan de acción.]

## **Anexos**

- Anexo 1 Registro Fotográfico
- Anexo 2 Reportes de accidentes (ocupacionales y/o comunitarios) por Proyecto
- Anexo 3 Registros de quejas y reclamos por Proyecto
- Anexo 4 Informes de consultas y campañas de información realizadas por Proyecto