



Fondo Multilateral de Inversiones
Miembro del Grupo BID

REPORTE DE ESTADO DEL PROYECTO ENERO 2015 - JUNIO 2015

SECCIÓN 1: SÍNTESIS DEL PROYECTO

NOMBRE DEL PROYECTO: Recuperación de Adolescentes y Jóvenes con Adicción a las Drogas

Nro. Proyecto: AR-M1070 - Proyecto No.: ATN/ME-14796-AR

Propósito: El resultado del proyecto es la sistematización y el fortalecimiento organizacional del modelo de abordaje del Obispado de San Isidro para la inclusión social—y eventualmente laboral—de jóvenes adictos y en riesgo que habitan en villas.

País Administrador

ARGENTINA

País Beneficiario

ARGENTINA

Agencia Ejecutora:

OBISPADO DE SAN ISIDRO

Líder equipo de diseño:

MARIO SANCHEZ

Líder equipo de supervisión:

MARIEL SABRA

CICLO DEL PROYECTO

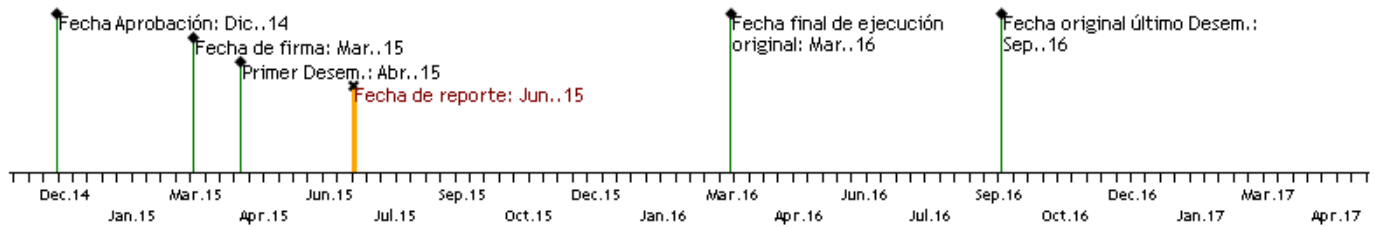

RECURSOS

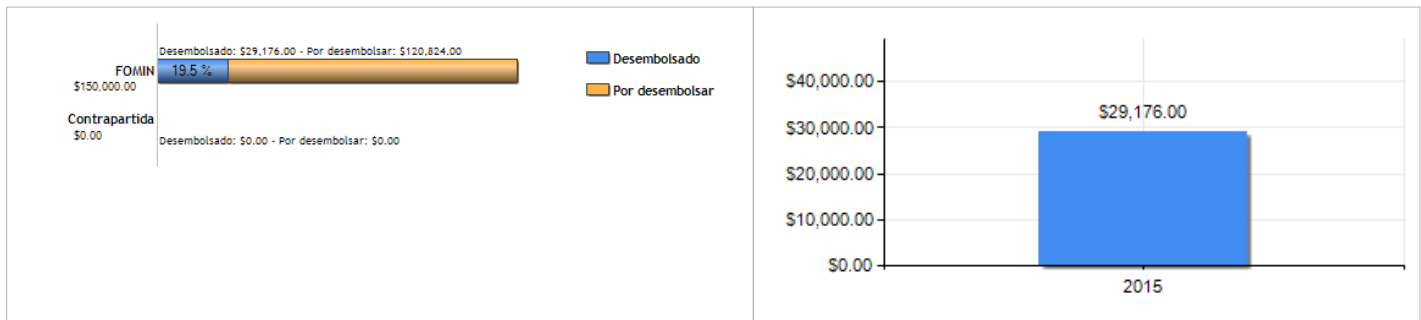

PUNTAJE DE DESEMPEÑO

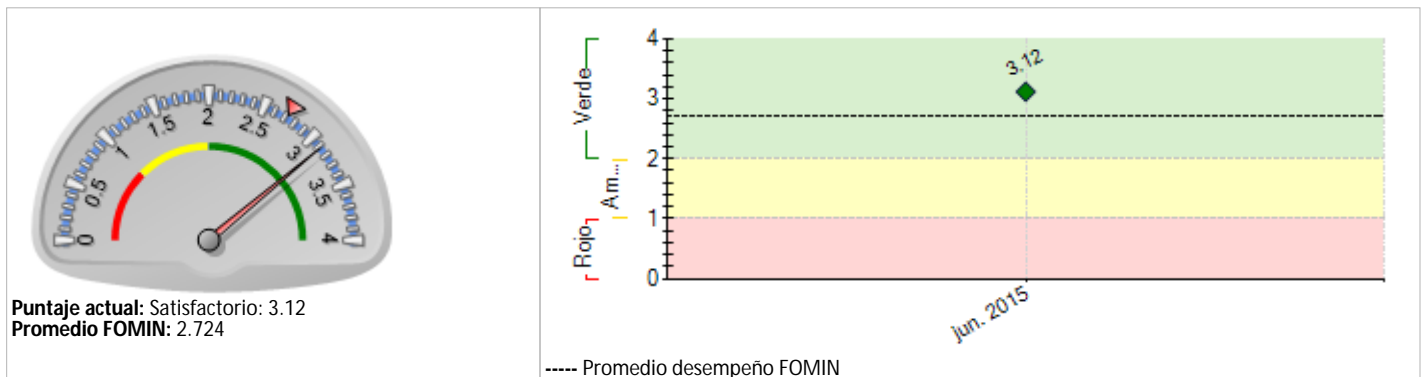

RIESGOS EXTERNOS

CAPACIDAD INSTITUCIONAL

Riesgo

Administración Financiera:

Adquisiciones:

Capacidad Técnica:

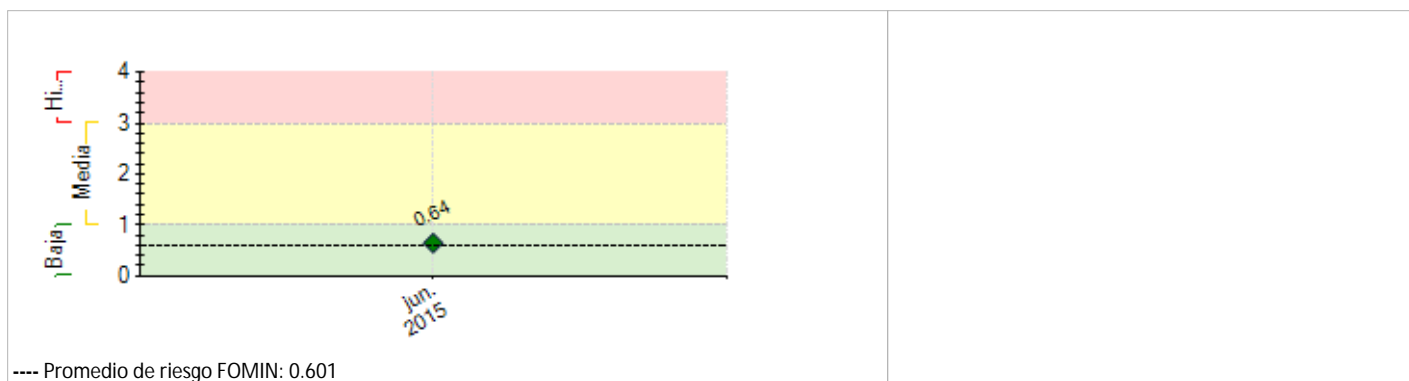

SECCIÓN 2: DESEMPEÑO

Resumen del desempeño del proyecto en los últimos seis meses

Resultados más importantes alcanzados

Definición de perfiles y contratación de equipos de Centros Barriales Diocesanos (CBD) y de Unidad Ejecutora Central.

Acto lanzamiento del proyecto con participación de Intendentes de Vicente López, San Isidro y Tigre.

Realización de primeras acciones de difusión en redes sociales y medios de comunicación locales.

Contacto de operadores barriales con 210 jóvenes adictos, de los cuales 81 fueron atendidos al menos dos veces por profesionales de CBD.

Firma de convenios de cooperación entre Obispado y los tres Municipios.

Definición de lineamientos para el registro de información en los CBD para monitorear y evaluar el modelo de intervención.

Áreas con mayores dificultades

Definición de metodología de evaluación que no afecte negativamente el modo de intervención que ya se implementa; se está trabajando en enriquecer la información que generan los CBD y complementarla con las encuestas a realizarse.

Identificación y desarrollo de red de instituciones que complementan el trabajo de los CBD; se armarán reuniones de trabajo para generar lazos que fortalezcan las redes.

Actividades críticas a realizarse

Desarrollo de software para registro de información en CBD.

Definición Términos de Referencia para realización de encuestas y línea de base.

Definición de acciones de capacitación para operadores barriales y educadores en prevención de adicciones.

Armado de Foro de Nuevas Pobrezas.

Avance en elaboración del mapeo de instituciones.
Comentarios del líder de Equipo de Supervisión

De acuerdo con los comentarios de la Agencia Ejecutora

El proyecto se desarrolla satisfactoriamente, dando cumplimiento a la planificación semestral.

SECCIÓN 3: INDICADORES E HITOS

	Indicadores	Línea de base	Intermedio 1	Intermedio 2	Intermedio 3	Planificado	Logrado	Estado
Propósito: El resultado del proyecto es la sistematización y el fortalecimiento organizacional del modelo de abordaje del Obispado de San Isidro para la inclusión social—y eventualmente laboral—de jóvenes adictos y en riesgo que habitan en villas.	R.1 Metodología de atención a jóvenes en situación de dependencia de sustancias en villas sistematizada.	0				1 Sep. 2016	0	
	R.2 Procesos operativos evaluados y mejorados.	0				1 Sep. 2016	0	
	R.3 Jóvenes atendidos. Desagregar por sexo y ubicación	0				70 Sep. 2016	96 Jun. 2015	
	R.4 Red de Instituciones multisectoriales de asistencia a jóvenes operando (nacionales y/o subnacionales) en la Diócesis de San Isidro.	0				1 Sep. 2016	0	
Componente 1: Fortalecimiento de Centros Barriales de asistencia y recuperación de jóvenes adictos Peso: 30% Clasificación:	C1.1 Cuatro centros operando.	0				4 Sep. 2016	4 Jun. 2015	Finalizado
	C1.2 Jóvenes contactados por los operadores barriales. Desagregar por sexo y ubicación	0				350 Sep. 2016	252 Jun. 2015	En curso
	C1.3 Mapeo de instituciones e instructivos de derivación por centro realizado	0				4 Sep. 2016		
Componente 2: Comunicación/Prevención Peso: 30% Clasificación:	C2.1 Operadores Barriales formados. Desagregar por sexo y ubicación	0				80 Sep. 2016		
	C2.2 Educadores para prevención de adicciones capacitados. Desagregar por sexo y ubicación	0				40 Sep. 2016		
	C2.3 Materiales para formación de operadores y de educadores editados y publicados	0				2 Sep. 2016		
	C2.4 Estrategia comunicacional a través de centros radiales implementada (materiales – cortos radiales- y actividades para trabajo con jóvenes y con radios comunitarias).	0				1 Sep. 2016	0.2 Jun. 2015	En curso
	C2.5 Foro de nuevas pobreza funcionando	0				1 Sep. 2016		
Componente 3: Monitoreo y evaluación Peso: 40% Clasificación:	C3.1 Sistema de monitoreo diseñado y funcionando.	0				1 Mar. 2016	0.3 Jun. 2015	En curso
	C3.2 Línea de base construida.	0				1 Nov. 2015		
	C3.3 Encuesta de caracterización de consumo realizada.	0				1 Mar. 2016		
	C3.4 Encuesta de caracterización de consumo	0				1 Sep. 2016		

Hitos	Planificado	Fecha Vencimiento	Logrado	Fecha en que se logró	Estado
H1 Condiciones previas	7	Sep. 2015	6	Abr. 2015	

FACTORES CRÍTICOS QUE HAN AFECTADO EL DESEMPEÑO

[No se reportaron factores para este período]

SECCIÓN 4: RIESGOS

RIESGOS MÁS RELEVANTES QUE PUEDEN AFECTAR EL DESEMPEÑO FUTURO

	Nivel	Acción de mitigación	Responsable
1. Escaso conocimiento sobre la efectividad de programas de prevención y tratamiento de jóvenes adictos limita el diseño de actividades programáticas	Baja	Se prevé la contratación de expertos multi-disciplinarios, esperando que sus aportes permitan diseñar intervenciones con mayor probabilidad de impacto en el desarrollo.	Invitado Proyecto

NIVEL DE RIESGO DEL PROYECTO: Baja NÚMERO TOTAL DE RIESGOS: 2 RIESGOS VIGENTES: 1 RIESGOS NO VIGENTES: 0 RIESGOS MITIGADOS: 1

SECCIÓN 5: SOSTENIBILIDAD

Probabilidad de que exista sostenibilidad después de terminado el proyecto: P - Probable

FACTORES CRÍTICOS QUE PUEDEN AFECTAR LA SOSTENIBILIDAD DEL PROYECTO

[No se reportaron factores para este período]

Acciones realizadas o a ser implementadas relativas a la sostenibilidad:

Se suscribieron convenios con los tres Municipios involucrados en el proyecto por los cuales cada uno de ellos se compromete a financiar parte del

funcionamiento de los Centros Barriales y a absorber los equipos de trabajo una vez finalizada la Cooperación Técnica.

Se ha procedido, junto a los departamentos de Infraestructura de los Municipios, a realizar las inspecciones sobre los inmuebles del Obispado y diseño de planos.

Por parte del Municipio de Tigre ya se han recibido los primeros desembolsos correspondientes a los subsidios para gastos corrientes del Centro Barrial.

SECCIÓN 6: LECCIONES PRÁCTICAS

[No se encontraron lecciones aprendidas]