Fondo Multilateral de Inversiones
Miembro del Grupo BID

REPORTE DE ESTADO DEL PROYECTO

JULIO 2015 - DICIEMBRE 2015

SECCIÓN 1: SÍNTESIS DEL PROYECTO

NOMBRE DEL PROYECTO: Recuperación de Adolescentes y Jóvenes con Adicción a las Drogas

Nro. Proyecto: AR-M1070 - Proyecto No.: ATN/ME-14796-AR

Propósito: El resultado del proyecto es la sistematización y el fortalecimiento organizacional del modelo de abordaje del Obispado de San Isidro para la inclusión social—y eventualmente laboral—de jóvenes adictos y en riesgo que habitan en villas.

País Administrador	País Beneficiario
ARGENTINA	ARGENTINA

Agencia Ejecutora: OBISPADO DE SAN ISIDRO

Líder equipo de diseño: MARIO SANCHEZ
Líder equipo de supervisión: MARIEL SABRA

CICLO DEL PROYECTO

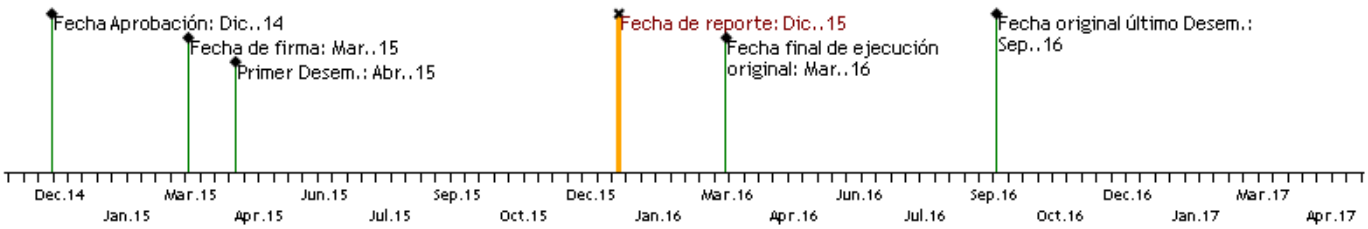

RECURSOS

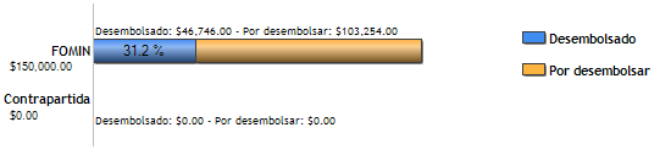

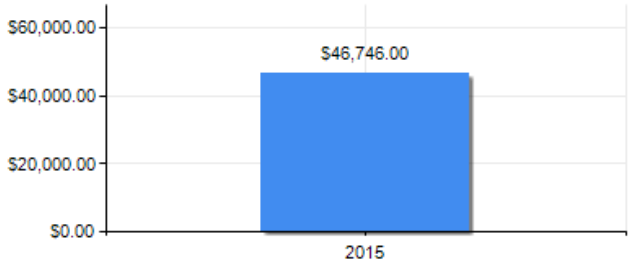

PUNTAJE DE DESEMPEÑO

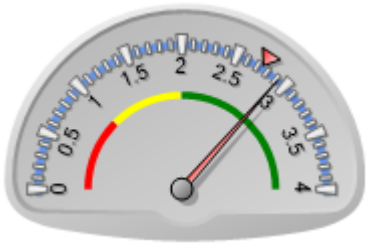

Puntaje actual: Satisfactorio: 2.92
Promedio FOMIN: 2.745

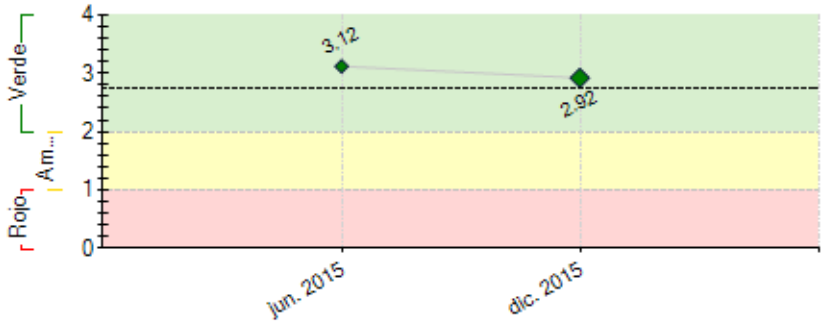

----- Promedio desempeño FOMIN

RIESGOS EXTERNOS

CAPACIDAD INSTITUCIONAL

	Riesgo
Administración Financiera:	Baja
Adquisiciones:	Baja
Capacidad Técnica:	Alto

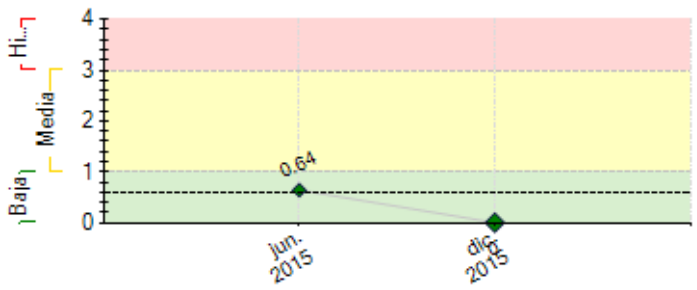

---- Promedio de riesgo FOMIN: 0.607

SECCIÓN 2: DESEMPEÑO

Resumen del desempeño del proyecto desde el inicio

Principales logros

C.1 - acuerdos con Municipios en pos de la sustentabilidad del Proyecto;

C.1 - puesta en marcha de 4 Centros Barriales (CBD);

C.1. - más de 450 jóvenes contactados a la fecha, de los cuales fueron atendidos más de 170.

C.2 - realización de Curso en Prevención de Adicciones junto con la USI;

C.3 - realización de estudio sobre la problemática de adicciones en jóvenes junto con la UCA;

C.3 - diseño del Sistema Único de Registro; y

C.3 -.elaboración de documento “Aproximaciones al Modelo Preventivo-Asistencial Comunitario”.

Retrasos

C.2 – por el recambio electoral de 2015, el Foro de Nuevas Pobrezas se lanzaría en abril de 2016.

C.2 – las actividades de capacitación se están replanteando para poder llegar a más público y realizarlas en 2016.

C.3.- sistematizar un modelo de intervención precisa de acciones intermedias, que fueron llevadas a cabo en parte en 2015, y de una recolección de datos que se espera pueda darse durante 2016.

A la fecha los riesgos identificados originalmente para el Proyecto han sido mitigados. Queda el replanteo de los mismos a la luz de las actividades a realizar en 2016.

Aún teniendo en cuenta los retrasos, el Proyecto muestra un desarrollo positivo y el objetivo tiene grandes posibilidades de cumplirse, incluso excediendo las expectativas iniciales. Para ello las siguientes acciones se consideran críticas:

Transferencia de equipos de CBD a los Municipios

Armado de un plan de capacitación

Comentarios del líder de Equipo de Supervisión

De acuerdo con los comentarios de la Agencia Ejecutora
El proyecto ha tenido un desempeño acumulativo muy satisfactorio, a pesar del poco plazo de ejecucion previsto. el modelo se está finalizando, el sistema de monitoreo en funcionamiento, y los estudios (encuesta UCA) han sido comenzados en el último semestre 2015. la demanda atendida sobrepasó las expectativas, y se están realizando gestiones para extender el proyecto y poder avanzar con la evaluación del modelo.

Resumen del desempeño del proyecto en los últimos seis meses

Principales logros

C.1. - más de 450 jóvenes contactados a la fecha, de los cuales fueron atendidos más de 170;

C.1 – finalización de las adquisiciones para los Centros Barriales;

C.2 - realización de Curso en Prevención de Adicciones junto con la USI;

C.3. – realización de estudio sobre la problemática de adicciones en jóvenes junto con la UCA;

C.3. – finalización del diseño del Sistema Único de Registro; y

C.3. – elaboración de documento “Aproximaciones al Modelo Preventivo-Asistencial Comunitario”.

Retrasos

C.2 – por el recambio electoral de 2015, el Foro de Nuevas Pobrezas se lanzaría en abril de 2016;

C.2 – las actividades de capacitación se están replanteando para poder llegar a más público y realizarlas en 2016; y

C.3. – sistematizar un modelo de intervención precisa de acciones intermedias, que fueron llevadas a cabo en parte en 2015, y de una recolección de datos que se espera pueda darse durante 2016.

Acciones críticas

Durante el próximo semestre, se espera obtener una extensión del proyecto que permita ejecutar las actividades hasta mediados del próximo año. En ese sentido, entre las principales actividades a realizar destacan:

C.2. – Lanzar oficialmente el Foro de Nuevas Pobrezas

C.2. – Comenzar a trabajar en el diseño de certificación de competencias para perfiles de trabajo con jóvenes adictos

C.3. – Terminar los ajustes al Sistema de Registro y tenerlo en pleno funcionamiento

Comentarios del líder de Equipo de Supervisión

De acuerdo con los comentarios de la Agencia Ejecutora

El desempeño en el semestre ha sido satisfactorio, y se avanzó con toda la planificación prevista.

Los estudios (encuesta) realizados por la UCA, así como el sistema de monitoreo en funcionamiento son dos resultados a destacar de la gestión del semestre.

SECCIÓN 3: INDICADORES E HITOS

Indicadores	Línea de base	Intermedio 1	Intermedio 2	Intermedio 3	Planificado	Logrado	Estado

Propósito:

El resultado del proyecto es la sistematización y el fortalecimiento organizacional del modelo de abordaje del Obispado de San Isidro para la inclusión social—y eventualmente laboral—de jóvenes adictos y en riesgo que habitan en villas.

R.1	Metodología de atención a jóvenes en situación de dependencia de sustancias en villas sistematizada.	0				1	0.5	
						Sep. 2016	Dic. 2015	
R.2	Procesos operativos evaluados y mejorados.	0				1	0	
						Sep. 2016		
R.3	Jóvenes atendidos. Desagregar por sexo y ubicación	0				70	171	
						Sep. 2016	Dic. 2015	
R.4	Red de Instituciones multisectoriales de asistencia a jóvenes operando (nacionales y/o subnacionales) en la Diocesis de San Isidro.	0				1	0	
						Sep. 2016		

Componente 1: Fortalecimiento de Centros Barriales de asistencia y recuperación de jóvenes adictos

Peso: 30%

Clasificación: Satisfactorio

C1.I1	Cuatro centros operando.	0				4	4	Finalizado
						Sep. 2016	Jun. 2015	
C1.I2	Jovenes contactados por los operadores barriales. Desagregar por sexo y ubicación	0				350	501	En curso
						Sep. 2016	Dic. 2015	
C1.I3	Mapeo de instituciones e instructivos de derivación por centro realizado	0				4		
						Sep. 2016		

Componente 2: Comunicación/ Prevención

Peso: 30%

Clasificación: Satisfactorio

C2.I1	Operadores Barriales formados. Desagregar por sexo y ubicación	0				80		
						Sep. 2016		
C2.I2	Educadores para prevención de adicciones capacitados. Desagregar por sexo y ubicación	0				40	76	En curso
						Sep. 2016	Dic. 2015	
C2.I3	Materiales para formación de operadores y de educadores editados y publicados	0				2		
						Sep. 2016		
C2.I4	Estrategia comunicacional a través de centros radiales implementada (materiales – cortos radiales- y actividades para trabajo con jóvenes y con radios comunitarias).	0				1	0.2	En curso
						Sep. 2016	Jun. 2015	
C2.I5	Foro de nuevas pobrezas funcionando	0				1	0.1	En curso
						Sep. 2016	Dic. 2015	

Componente 3: Monitoreo y evaluación

Peso: 40%

Clasificación: Satisfactorio

C3.I1	Sistema de monitoreo diseñado y funcionando.	0				1	0.9	En curso
						Mar. 2016	Dic. 2015	
C3.I2	Línea de base construída.	0				1	0.5	Atrasado
						Nov. 2015	Dic. 2015	
C3.I3	Encuesta de caracterización de consumo realizada.	0				1	0.5	En curso
						Mar. 2016	Dic. 2015	
C3.I4	Encuesta de caracterízación de consumo	0				1		
						Sep. 2016		

	Hitos	Planificado	Fecha Vencimiento	Logrado	Fecha en que se logró	Estado
H1	Condiciones previas	6	Sep. 2015	6	Abr. 2015	Logrado

FACTORES CRÍTICOS QUE HAN AFECTADO EL DESEMPEÑO

[No se reportaron factores para este período]

SECCIÓN 4: RIESGOS

RIESGOS MÁS RELEVANTES QUE PUEDEN AFECTAR EL DESEMPEÑO FUTURO

NIVEL DE RIESGO DEL PROYECTO: Baja **NÚMERO TOTAL DE RIESGOS:** 2 **RIESGOS VIGENTES:** 0 **RIESGOS NO VIGENTES:** 0 **RIESGOS MITIGADOS:** 2

SECCIÓN 5: SOSTENIBILIDAD

Probabilidad de que exista sostenibilidad después de terminado el proyecto: P - Probable

FACTORES CRÍTICOS QUE PUEDEN AFECTAR LA SOSTENIBILIDAD DEL PROYECTO

[No se reportaron factores para este período]

Acciones realizadas o a ser implementadas relativas a la sostenibilidad:

En pos de garantizar la sustentabilidad del Proyecto, desde el Obispado se continuó haciendo hincapié frente a los Municipios involucrados en la importancia de avanzar con las obras de infraestructura que permitirán ampliar el espacio disponible para el desarrollo de las actividades de los Centros Barriales. En este sentido, el Municipio de San Isidro ya se encuentra en fase de armado de los pliegos que saldrán a licitación pública.

Asimismo se han mantenido conversaciones informales con diversas organizaciones - como por ejemplo Microsoft - para la realización de acciones complementarias que puedan ampliar el espectro de intervención frente a las actividades que actualmente se realizan en los Centros Barriales.

También se ha diseñado un esquema de aproximación al diálogo con gremios de diversos sectores para avanzar en el armado de acciones que puedan conectar a los jóvenes que se encuentran actualmente involucrados en las actividades de los Centros con el mundo laboral, particularmente en empresas de la zona norte del Gran Buenos Aires.

SECCIÓN 6: LECCIONES PRÁCTICAS

	Relativo a	Autor
1. En el armado de un proyecto de intervención social es importante tener en cuenta la perspectiva de género y cómo eso afecta el abordaje y la metodología de trabajo. Particularmente durante estos meses de implementación del proyecto hemos observado que las dinámicas con las cuales buscamos trabajar con los jóvenes en situación de adicción no tienen la misma efectividad al momento de atraer mujeres al Centro Barrial. Ellas vienen por sus hijos, cónyuges o familiares, pero no por ellas mismas. Por lo tanto, nos parece interesante tomar en cuenta este tema para ahondar en la especificidad que brinda la perspectiva de género al momento de afinar el enfoque y pensar en maneras de llegar a más gente.	Design	Slep, Melisa