Fondo Multilateral de Inversiones
Miembro del Grupo BID

REPORTE DE ESTADO DEL PROYECTO

JULIO 2011 - DICIEMBRE 2011

SECCIÓN 1: SÍNTESIS DEL PROYECTO

NOMBRE DEL PROYECTO: Mejora de la Información y Procedimientos de Bancos Centrales en Área de Remesas

Nro. Proyecto: RG-M1059 - Nro. Operación: ATN/MT-9182-RG

Propósito:
Bancos centrales con una mejora y/o implementación de los procedimientos de medición estadística de remesas.

País Administrador	País Beneficiario	Grupo	Subgrupo
MÉXICO	BARBADOS, BELICE, BOLIVIA, COLOMBIA, COSTA RICA, REPÚBLICA DOMINICANA, ECUADOR, EL SALVADOR, GUATEMALA, GUYANA, HAITI, HONDURAS, JAMAICA, MÉXICO, NICARAGUA, PERÚ, PARAGUAY, VENEZUELA	FCD - Sector financiero y mercado de capitales	REMS - Remesas

Agencia Ejecutora: CENTRO DE ESTUDIOS MONETARIOS LATINOAMERICANOS, MEXICO

Líder equipo de diseño: Soler, Santiago
Líder equipo de supervisión: Almeyda, Miguel Angel

CRONOLOGÍA DE EVENTOS

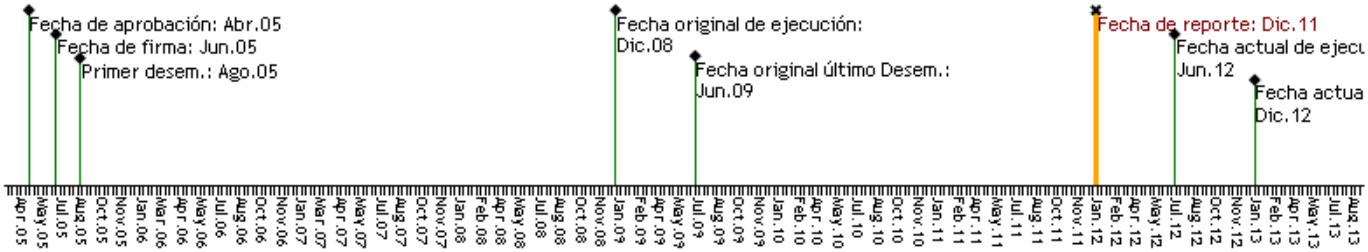

RECURSOS

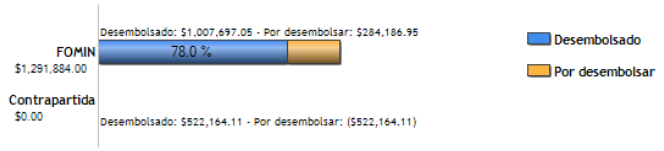

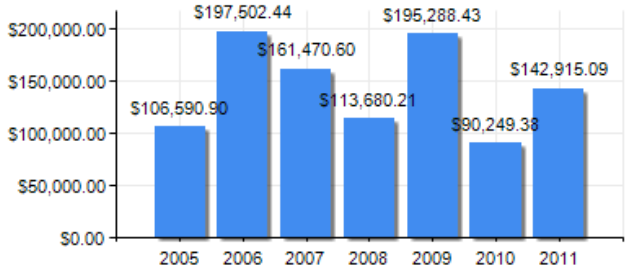

PUNTAJE DE DESEMPEÑO

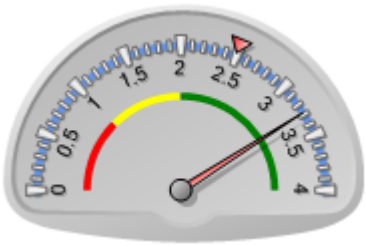

Puntaje actual: Satisfactorio: 3.281
Promedio FOMIN: 2.492

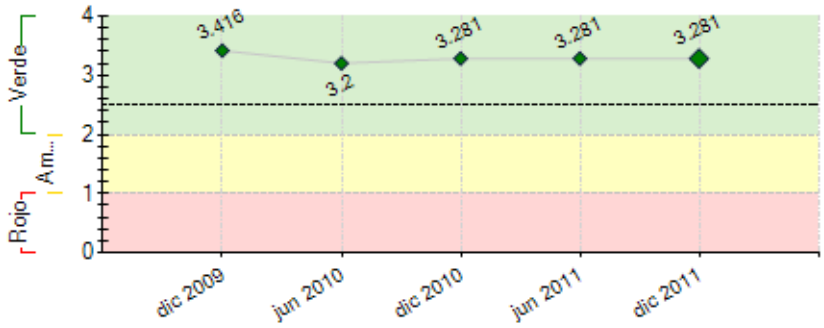

----- Promedio desempeño FOMIN

RIESGOS EXTERNOS

CAPACIDAD INSTITUCIONAL

	Riesgo
Administración Financiera:	0

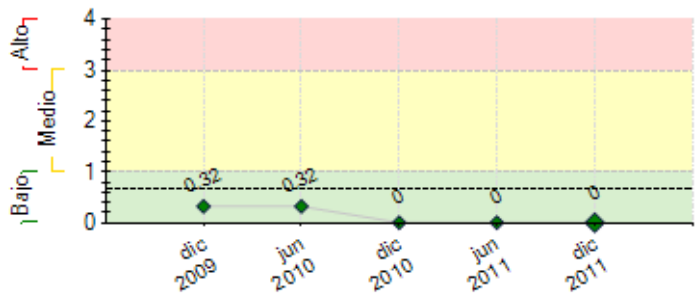

---- Promedio de riesgo FOMIN: 0.67

Adquisiciones: 0

Capacidad Técnica: 0

SECCIÓN 2: DESEMPEÑO

Resumen del desempeño del proyecto desde el inicio

El desempeño del proyecto ha sido altamente satisfactorio. Los principales logros alcanzados en forma acumulada son: Se han desarrollado 7 seminarios del Programa de Remesas, con la participación de 23 Bancos Centrales inscritos y 230 participantes. Se publicó el Informe de diagnóstico "Consideraciones conceptuales retos empíricos y soluciones para la Medición de Remesas". Además los 3 documentos básicos (Glosario Bilingue de Términos utilizados en la medición de remesas, el manual de buenas prácticas en materia de medición de remesas; y la guía metodológica de las Misiones País) están en la página WEB del programa, para uso de los Bancos Centrales. Se han desarrollado 14 Misiones de medición de remesas en: Colombia, Honduras, El Salvador, Haití, Bolivia, República Dominicana, Ecuador, Barbados, Perú, Brasil, Paraguay, Suriname, Trinidad Tobago y Nicaragua. A la fecha se han entregado 14 documentos confidenciales, se han publicado 16 documentos públicos (en español e inglés) de remesas internacionales, así como el Glosario bilingüe de Remesas. El libro de Perú se publicó en el 1er semestre 2011 y el de Brasil está en proceso de revisión con su banco central. El nivel de riesgo del proyecto se considera bajo. Las perspectivas son altamente optimistas.

Comentarios del líder de Equipo de Supervisión

De acuerdo con los comentarios de la Agencia Ejecutora

Resumen del desempeño del proyecto en los últimos seis meses

Desempeño semestral del proyecto: satisfactorio. Se desarrolló la Misión de Medición de remesas en Nicaragua y el Seminario de Migración y remesas en Salvador Bahía, Brasil; se actualizó el tríptico del proyecto; además, con el apoyo del CEMLA se impartieron cursos de capacitación estadística de remesas en el marco de la balanza de pagos, en México, con lo que a la fecha se han beneficiado a funcionarios de 20 bancos centrales. En el próximo semestre, se espera organizar dos Misiones país en Guyana y Chile, participar en dos eventos de difusión, a la vez que publicar el libro de remesas internacionales de Brasil.

Comentarios del líder de Equipo de Supervisión

De acuerdo con los comentarios de la Agencia Ejecutora

SECCIÓN 3: INDICADORES E HITOS

		Indicadores	Línea de base	Intermedio 1	Intermedio 2	Intermedio 3	Planeado	Logrado	Estado
Propósito: Bancos centrales con una mejora y/o implementación de los procedimientos de medición estadística de remesas.	**P.I1**	La metodología ha sido adoptada por al menos 3 bancos centrales	0 Jun 2005				3 Dic 2010	3 Feb 2010	
	P.I2	Numero de bancos que estan en proceso de adoptar la metodología	0				2 Dic 2010	2 Feb 2010	
Componente 1: Preparación, diseño e implementación de procedimientos de medición de remesas **Peso:** 13% **Clasificación:** Satisfactorio	**C1.I1**	Conformación del Grupo de Trabajo sobre Remesas Familiares (GTRF) integrado por los 9 bancos centrales	0				1 Ene 2006	1 Feb 2010	Finalizado
	C1.I2	Obtener una mejora en la información de remesas que permita estimar los flujos a través de los diversos canales.	0				1 Ene 2006	1 Ago 2010	Finalizado
	C1.I3	Conformación del Consejo Asesor Internacional (CAI) integrado por lo menos por 5 organismos internacionales y otras instituciones a participar.	0				1 Ene 2006	1 Feb 2010	Finalizado
	C1.I4	seminario de lanzamiento del Proyecto convocando al GTRF y al CAI. Aprobación de un programa de trabajo y su cronograma general de implementación por parte de los bancos centrales	0				1 Ene 2006	1 Feb 2010	Finalizado
	C1.I5	Publicación de un manual de buenas prácticas (500 ejemplares cada uno en español e inglés) en materia de medición estadística de las remesas	0				500 Ene 2006	3 Jun 2011	Finalizado
Componente 2: Fortalecimiento de información del mercado de remesas **Peso:** 46% **Clasificación:** Muy Satisfactorio	**C2.I1**	Se desarrolla la información requerida para los procedimientos estadísticos, así como el análisis de los cambios en la normativa que promuevan: 1) mejor información; 2) menor costo; y 3) mayor participación.	0				1 Ene 2009	3 Sep 2010	Finalizado
	C2.I2	Nueve 9 misiones de asistencia técnica para recabar información sobre el mercado de remesas y las prácticas de medición; y un informe por país visitado que sirva de base para las publicaciones detalladas en el Componente 3	0				9 Abr 2009	14 Oct 2011	Finalizado
	C2.I3	Cinco seminarios de seguimiento (45 personas), convocando al GTRF y al CAI;	0				5 Ene 2009	7 Nov 2011	Finalizado

Componente 3: Transferencia de Conocimientos **Peso:** 12% **Clasificación:** Satisfactorio	**C3.I1**	Hay un set de documentos y publicaciones disponibles para los beneficiarios directos e indirectos del proyecto.	0				1	1	Finalizado
							Jun 2010	Feb 2010	
	C3.I2	Las autoridades monetarias han sido informados sobre los resultados y recomendaciones del trabajo de las misiones, y se ha documentado la información para uso de otros bancos centrales.	0				1	1	Finalizado
							Jun 2010	Sep 2010	
	C3.I3	Informe preliminar con los hallazgos de las misiones, 3 por año en fechas a determinarse en el POA	0	3	3		9	11	Finalizado
				Jun 2008	Jun 2009		Jun 2010	Oct 2010	
	C3.I4	Publicación de un documento descriptivo del mercado de remesas en cada uno de los 9 países; y de los procedimientos para su medición cinco meses luego de terminada cada misión	0	3	3		9	1	Finalizado
				Jun 2008	Jun 2009		Jun 2010	Nov 2010	
	C3.I5	Tres 3 Publicaciónes adicionales de índole general en el último año de ejecución: un glosario de términos técnicos, un análisis comparativo regional y un compendio de buenas prácticas en materia normativa para el mercado de remesas.	0				3	3	En curso
							Jun 2010	Ago 2010	
Componente 4: Sensibilizacion y Capacitacion **Peso:** 29% **Clasificación:** Muy Satisfactorio	**C4.I1**	Numero de funcionarios de los bancos centrales capacitados (un mínimo de 5 por banco)	0				108	108	Finalizado
							Jun 2010	Feb 2010	
	C4.I2	Numero de actores involucrados en remesas en conocimiento de la existencia de la información	0				200	200	Finalizado
							Jun 2010	Feb 2010	
	C4.I3	Numero de bancos adicionales toman que conocimiento de la metodología (en los POAs se fijarán objetivos intermedios).	0				21	23	Finalizado
							Jun 2010	Feb 2010	

Hitos		Planeado	Fecha de cumplimiento	Logrado	Fecha alcanzada	Estado
H0	Previous Conditions	1	Dic 2005	1	Jul 2005	Logrado

FACTORES CRÍTICOS QUE HAN AFECTADO EL DESEMPEÑO
[No se reportaron factores para este período]

SECCIÓN 4: RIESGOS

RIESGOS MÁS RELEVANTES QUE PUEDEN AFECTAR EL DESEMPEÑO FUTURO

NIVEL DE RIESGO DEL PROYECTO: Bajo **NÚMERO TOTAL DE RIESGOS:** 1 **RIESGOS VIGENTES:** 0 **RIESGOS NO VIGENTES:** 0 **RIESGOS MITIGADOS:** 1

SECCIÓN 5: SOSTENIBILIDAD

Probabilidad de que exista sostenibilidad después de terminado el proyecto: P - Probable

FACTORES CRÍTICOS QUE PUEDEN AFECTAR LA SOSTENIBILIDAD DEL PROYECTO

[No se reportaron factores para este período]

Acciones realizadas o a ser implementadas relativas a la sostenibilidad:

1.- A lo largo de la vida del proyecto se ha logrado mantener el interés, la buena disposición y participación activa de los bancos centrales en el desarrollo de las misiones y de los seminarios programados.
2.- Se ha recibido el apoyo sostenido de los miembros del CAIR, aprovechando sus experiencias y el apoyo de expertos en el desarrollo de buenas prácticas en materia de remesas.
3.- Se han difundido los avances de los expertos del FMI en la metodología de balanza de pagos en materia de remesas.
4.- Se ha obtenido la cooperación de empresas privadas especilizadas en la transferencia de dinero.
5.- Se ha logrado la cooperación de las autoridades de migración, del sistema bancario y de las agencias oficiales de estadísitica para apoyar a los bancos centrales en la mejora de sus sistemas y procedimientos de recolección de remesas.

SECCIÓN 6: LECCIONES PRÁCTICAS

[No se han agregado lecciones aprendidas todavia.]