Fondo Multilateral de Inversiones
Miembro del Grupo BID

# REPORTE DE ESTADO DEL PROYECTO

ENERO 2012 - JUNIO 2012

## SECCIÓN 1: SÍNTESIS DEL PROYECTO

**NOMBRE DEL PROYECTO:** Mejora de la Información y Procedimientos de Bancos Centrales en Área de Remesas

Nro. Proyecto: RG-M1059 - Nro. Operación: ATN/MT-9182-RG

**Propósito:**
Bancos centrales con una mejora y/o implementación de los procedimientos de medición estadística de remesas.

| País Administrador | País Beneficiario | Grupo | Subgrupo |
|---|---|---|---|
| MÉXICO | BARBADOS, BELICE, BOLIVIA, COLOMBIA, COSTA RICA, REPÚBLICA DOMINICANA, ECUADOR, EL SALVADOR, GUATEMALA, GUYANA, HAITI, HONDURAS, JAMAICA, MÉXICO, NICARAGUA, PERÚ, PARAGUAY, VENEZUELA | FCD - Sector financiero y mercado de capitales | REMS - Remesas |

**Agencia Ejecutora:** CENTRO DE ESTUDIOS MONETARIOS LATINOAMERICANOS, MEXICO

**Líder equipo de diseño:** Soler, Santiago
**Líder equipo de supervisión:** Almeyda, Miguel Angel

### CRONOLOGÍA DE EVENTOS

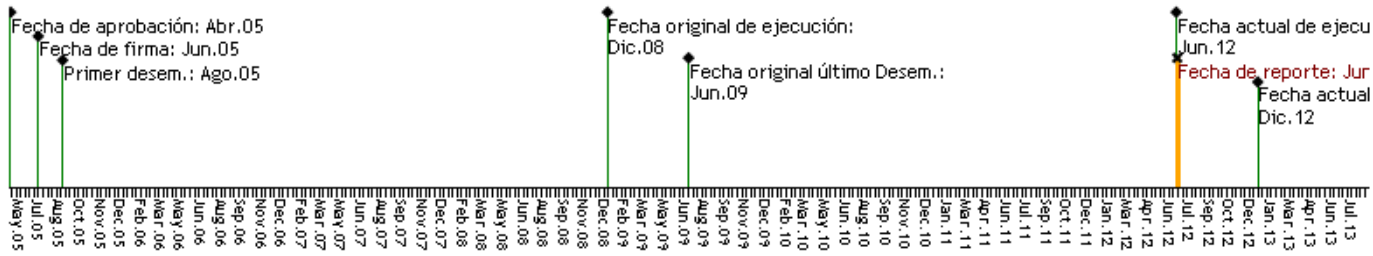


### RECURSOS

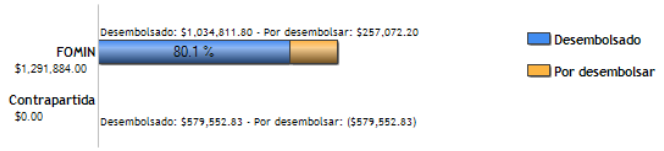


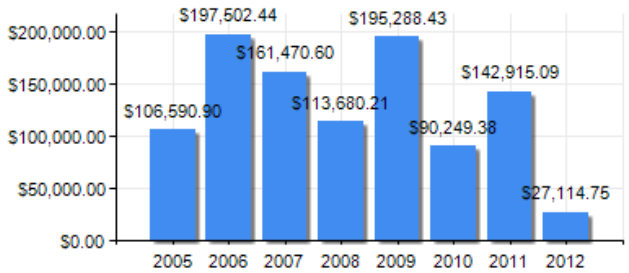


### PUNTAJE DE DESEMPEÑO

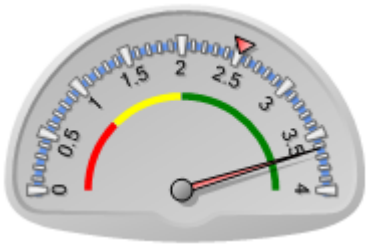


**Puntaje actual:** Satisfactorio: 3.625
**Promedio FOMIN:** 2.511

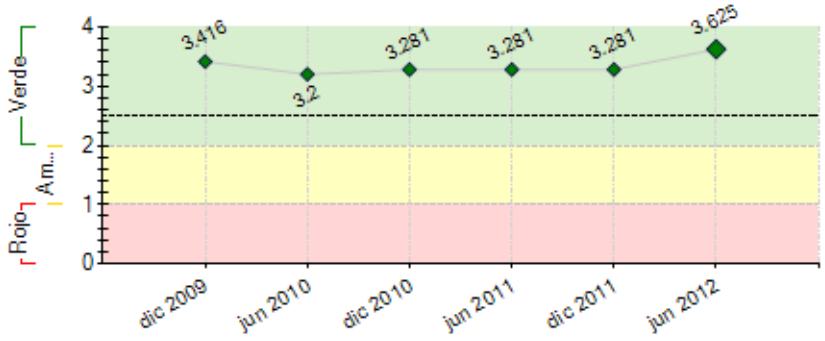


----- Promedio desempeño FOMIN

### RIESGOS EXTERNOS

### CAPACIDAD INSTITUCIONAL

| | Riesgo |
|---|---|
| Administración Financiera: | 0 |

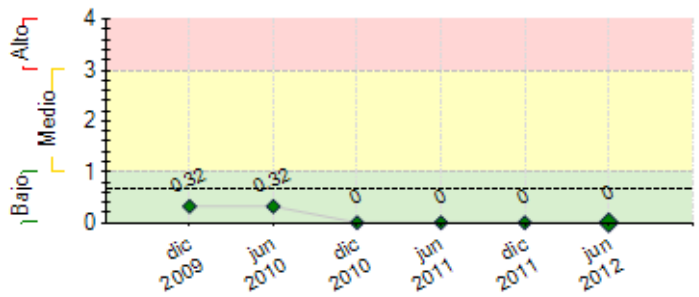


---- Promedio de riesgo FOMIN: 0.651

**Adquisiciones:** 0

**Capacidad Técnica:** 0

## SECCIÓN 2: DESEMPEÑO

### Resumen del desempeño del proyecto desde el inicio

El desempeño del proyecto ha sido altamente satisfactorio. Los principales logros alcanzados en forma acumulada son: Se han desarrollado 7 seminarios del Programa de Remesas, con la participación de 23 Bancos Centrales inscritos y 230 participantes. Se publicó el Informe de diagnóstico "Consideraciones conceptuales retos empíricos y soluciones para la Medición de Remesas". Además los 3 documentos básicos (Glosario Bilingue de Términos utilizados en la medición de remesas, el manual de buenas prácticas en materia de medición de remesas; y la guía metodológica de las Misiones País) están en la página WEB del programa, para uso de los Bancos Centrales. Se han desarrollado 15 Misiones de medición de remesas en: Colombia, Honduras, El Salvador, Haití, Bolivia, República Dominicana, Ecuador, Barbados, Perú, Brasil, Paraguay, Suriname, Trinidad Tobago, Nicaragua y Venezuela. A la fecha se han entregado 15 documentos confidenciales, se han publicado 16 documentos públicos (en español e inglés) de remesas internacionales, así como el Glosario bilingüe de Remesas. El libro de Perú se publicó en el 1er semestre 2011 y el de Brasil está en proceso de revisión con su banco central. El nivel de riesgo del proyecto se considera bajo. Las perspectivas son altamente optimistas.

**Comentarios del líder de Equipo de Supervisión**

De acuerdo con los comentarios de la Agencia Ejecutora

### Resumen del desempeño del proyecto en los últimos seis meses

Desempeño semestral del proyecto satisfactorio. Se desarrolló la Misión de Medición de remesas en Venezuela y se actualizó el tríptico del proyecto. Además, con el apoyo del CEMLA se impartió en Caracas un curso de capacitación estadística de remesas en el marco de la balanza de pagos, con lo que a la fecha se han beneficiado a funcionarios de 22 bancos centrales. En el próximo semestre, se espera organizar dos Misiones país en México y Chile y el Seminario anual de remesas en Costa Rica, a la vez que participar en dos eventos de difusión y publicar el libro de remesas internacionales de Brasil.

**Comentarios del líder de Equipo de Supervisión**

De acuerdo con los comentarios de la Agencia Ejecutora

## SECCIÓN 3: INDICADORES E HITOS

| | | Indicadores | Línea de base | Intermedio 1 | Intermedio 2 | Intermedio 3 | Planeado | Logrado | Estado |
|---|---|---|---|---|---|---|---|---|---|
| **Propósito:** Bancos centrales con una mejora y/o implementación de los procedimientos de medición estadística de remesas. | **P.I1** | La metodología ha sido adoptada por al menos 3 bancos centrales | 0<br>Jun 2005 | | | | 3<br>Dic 2010 | 3<br>Feb 2010 | |
| | **P.I2** | Numero de bancos que estan en proceso de adoptar la metodología | 0 | | | | 2<br>Dic 2010 | 2<br>Feb 2010 | |
| **Componente 1:** Preparación, diseño e implementación de procedimientos de medición de remesas<br>**Peso:** 13%<br>**Clasificación:** Satisfactorio | **C1.I1** | Conformación del Grupo de Trabajo sobre Remesas Familiares (GTRF) integrado por los 9 bancos centrales | 0 | | | | 1<br>Ene 2006 | 1<br>Feb 2010 | Finalizado |
| | **C1.I2** | Obtener una mejora en la información de remesas que permita estimar los flujos a través de los diversos canales. | 0 | | | | 1<br>Ene 2006 | 1<br>Ago 2010 | Finalizado |
| | **C1.I3** | Conformación del Consejo Asesor Internacional (CAI) integrado por lo menos por 5 organismos internacionales y otras instituciones a participar. | 0 | | | | 1<br>Ene 2006 | 1<br>Feb 2010 | Finalizado |
| | **C1.I4** | seminario de lanzamiento del Proyecto convocando al GTRF y al CAI. Aprobación de un programa de trabajo y su cronograma general de implementación por parte de los bancos centrales | 0 | | | | 1<br>Ene 2006 | 1<br>Feb 2010 | Finalizado |
| | **C1.I5** | Publicación de un manual de buenas prácticas (500 ejemplares cada uno en español e inglés) en materia de medición estadística de las remesas | 0 | | | | 500<br>Ene 2006 | 3<br>Jun 2011 | Finalizado |
| **Componente 2:** Fortalecimiento de información del mercado de remesas<br>**Peso:** 46%<br>**Clasificación:** Muy Satisfactorio | **C2.I1** | Se desarrolla la información requerida para los procedimientos estadísticos, así como el análisis de los cambios en la normativa que promuevan: 1) mejor información; 2) menor costo; y 3) mayor participación. | 0 | | | | 1<br>Ene 2009 | 3<br>Sep 2010 | Finalizado |
| | **C2.I2** | Nueve 9 misiones de asistencia técnica para recabar información sobre el mercado de remesas y las prácticas de medición; y un informe por país visitado que sirva de base para las publicaciones detalladas en el Componente 3 | 0 | | | | 9<br>Abr 2009 | 15<br>Jun 2012 | Finalizado |
| | **C2.I3** | Cinco seminarios de seguimiento (45 personas), convocando | 0 | | | | 5 | 7 | Finalizado |

| | | | | | | | | | |
|---|---|---|---|---|---|---|---|---|---|
| | | al GTRF y al CAI; | | | | | Ene 2009 | Nov 2011 | |
| **Componente 3:** Transferencia de Conocimientos<br>**Peso:** 12%<br>**Clasificación:** Satisfactorio | **C3.I1** | Hay un set de documentos y publicaciones disponibles para los beneficiarios directos e indirectos del proyecto. | 0 | | | | 1<br>Jun 2010 | 1<br>Feb 2010 | Finalizado |
| | **C3.I2** | Las autoridades monetarias han sido informados sobre los resultados y recomendaciones del trabajo de las misiones, y se ha documentado la información para uso de otros bancos centrales. | 0 | | | | 1<br>Jun 2010 | 1<br>Sep 2010 | Finalizado |
| | **C3.I3** | Informe preliminar con los hallazgos de las misiones, 3 por año en fechas a determinarse en el POA | 0 | 3<br>Jun 2008 | 3<br>Jun 2009 | | 9<br>Jun 2010 | 11<br>Oct 2010 | Finalizado |
| | **C3.I4** | Publicación de un documento descriptivo del mercado de remesas en cada uno de los 9 países; y de los procedimientos para su medición cinco meses luego de terminada cada misión | 0 | 3<br>Jun 2008 | 3<br>Jun 2009 | | 9<br>Jun 2010 | 1<br>Nov 2010 | Finalizado |
| | **C3.I5** | Tres 3 Publicaciónes adicionales de índole general en el último año de ejecución: un glosario de términos técnicos, un análisis comparativo regional y un compendio de buenas prácticas en materia normativa para el mercado de remesas. | 0 | | | | 3<br>Jun 2010 | 3<br>Ago 2010 | En curso |
| **Componente 4:** Sensibilizacion y Capacitacion<br>**Peso:** 29%<br>**Clasificación:** Muy Satisfactorio | **C4.I1** | Numero de funcionarios de los bancos centrales capacitados (un mínimo de 5 por banco) | 0 | | | | 108<br>Jun 2010 | 108<br>Feb 2010 | Finalizado |
| | **C4.I2** | Numero de actores involucrados en remesas en conocimiento de la existencia de la información | 0 | | | | 200<br>Jun 2010 | 200<br>Feb 2010 | Finalizado |
| | **C4.I3** | Numero de bancos adicionales toman que conocimiento de la metodología (en los POAs se fijarán objetivos intermedios). | 0 | | | | 21<br>Jun 2010 | 23<br>Feb 2010 | Finalizado |

| Hitos | | Planeado | Fecha de cumplimiento | Logrado | Fecha alcanzada | Estado |
|---|---|---|---|---|---|---|
| **H0** | Previous Conditions | 1 | Dic 2005 | 1 | Jul 2005 | Logrado |

**FACTORES CRÍTICOS QUE HAN AFECTADO EL DESEMPEÑO**
***[No se reportaron factores para este período]***

## SECCIÓN 4: RIESGOS

**RIESGOS MÁS RELEVANTES QUE PUEDEN AFECTAR EL DESEMPEÑO FUTURO**

**NIVEL DE RIESGO DEL PROYECTO:** Bajo **NÚMERO TOTAL DE RIESGOS:** 1 **RIESGOS VIGENTES:** 0 **RIESGOS NO VIGENTES:** 0 **RIESGOS MITIGADOS:** 1

## SECCIÓN 5: SOSTENIBILIDAD

**Probabilidad de que exista sostenibilidad después de terminado el proyecto:** MP - Muy Probable

**FACTORES CRÍTICOS QUE PUEDEN AFECTAR LA SOSTENIBILIDAD DEL PROYECTO**

*[No se reportaron factores para este período]*

**Acciones realizadas o a ser implementadas relativas a la sostenibilidad:**

El Coordinador del proyecto de Medición de remesas, ha mantenido un estrecho contacto con los funcionarios de los Bancos centrales de la región latinoamericana y del Caribe, asi como el personal técnico que maneja el item de remesas, a fin de mantenerlos al tanto de los avances establecidos en materia de medición de remesas, conforme a los nuevos estándares y criterios planteados por los expertos del FMI, para el análisis de la Balanza de Pagos (BOP 6).

## SECCIÓN 6: LECCIONES PRÁCTICAS

| | Relativa a | Autor |
|---|---|---|
| 1. A lo largo de la vida del proyecto, tanto en el desarrollo de las Misiones País, como en los eventos de difusión y en la presentación de los Seminarios anuales, ha sido muy enriquecedor para el coordinador del proyecto, el conocimiento in situ de la problemática de medición de remesas en cada país, así como el intercambio de ideas y experiencias con los técnicos responsables de los Bancos Centrales en esta materia . | Sustainability | Corona, Ignacio Eduardo |