Fondo Multilateral de Inversiones
Miembro del Grupo BID

REPORTE DE ESTADO DEL PROYECTO

JULIO 2011 - DICIEMBRE 2011

SECCIÓN 1: SÍNTESIS DEL PROYECTO

NOMBRE DEL PROYECTO: Apoyo a la Capacitación en Producción Agroecológica de Jóvenes Indígenas Kayapós

Nro. Proyecto: BR-M1094 - Nro. Operación: ATN/ME-11698-BR

Propósito: Especificamente, o programa tem por objetivo promover a capacitação técnica de jovens indígenas em produção agro-ecológica e prestar assistência técnica para o desenvolvimento de atividades produtivas através do manejo e aproveitamento sustentável de produtos típicos locais. (Por produtos típicos locais entende-se produtos não-madeireiros e não-minerais. Ou seja, o projeto não atuará com a extração ou exploração de madeira, pedra preciosa ou qualquer outro mineral).

País Administrador	País Beneficiario	Grupo	Subgrupo
BRASIL	BRASIL	MIC - Desarrollo de la microempresa	BDEM - Servicios para el desarrollo de la microempresa

Agencia Ejecutora: Instituto Raoni

Líder equipo de diseño: Gilio, Ismael Gilio
Líder equipo de supervisión: Gilio, Ismael Gilio

CRONOLOGÍA DE EVENTOS

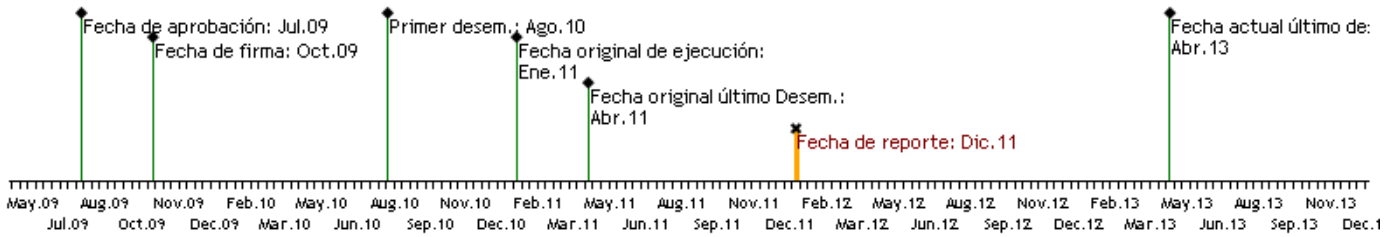

RECURSOS

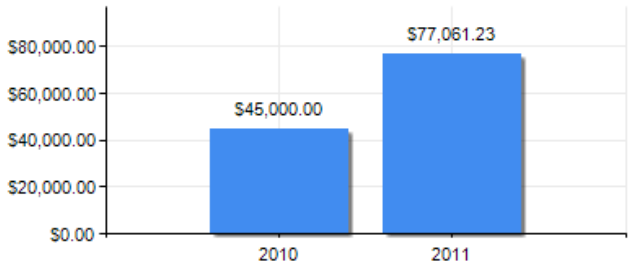

PUNTAJE DE DESEMPEÑO

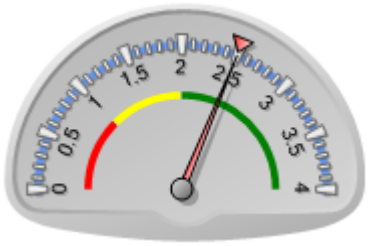

Puntaje actual: Satisfactorio: 2.5
Promedio FOMIN: 2.495

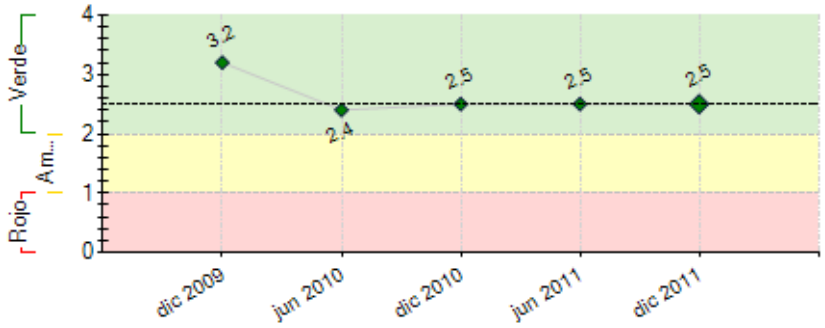

----- Promedio desempeño FOMIN

RIESGOS EXTERNOS

CAPACIDAD INSTITUCIONAL

	Riesgo
Administración Financiera:	Medio
Adquisiciones:	Medio
Capacidad Técnica:	Alto

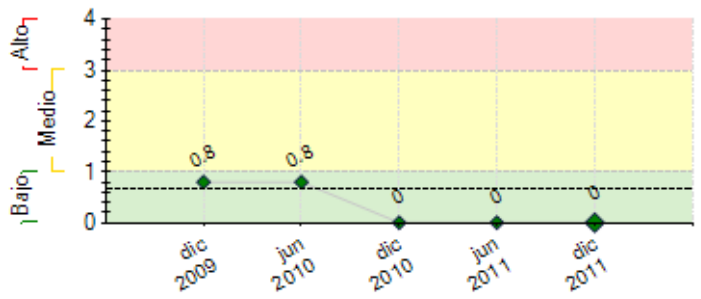

---- Promedio de riesgo FOMIN: 0.674

SECCIÓN 2: DESEMPEÑO

Resumen del desempeño del proyecto desde el inicio

Atividades. Todas as atividades planejadas estão em execução e deverão ser finalizadas em 2012: (i) capacitação e assistência técnica de todas as aldeias envolvidas, (ii) parcerias com instituições de apoio local, (iii) identificação de canais de comercialização, e (iv) organização da unidade agroindustrial de apoio logístico e operacional das aldeias. Resultados: conclusão do Plano de Negócios, do Plano de Manejo Técnico Sustentável e do Plano Estratégico de Comercialização. Problemas: o principal problema relacionado à execução do projeto continua sendo a inviabilidade de trabalho durante o período de chuvas (outubro/março), o que permite ao projeto operar plenamente apenas no período de abril a setembro. Riscos: praticamente os riscos foram mitigados, especialmente com as parcerias realizadas, com a identificação de canais de comercialização e com os planos estratégicos elaborados.

Comentarios del líder de Equipo de Supervisión

De acuerdo con los comentarios de la Agencia Ejecutora

Resumen del desempeño del proyecto en los últimos seis meses

Principais atividades realizadas. Neste segundo semestre de 2011, o projeto concluiu todos os produtos estratégicos: o Plano de Negócios, o Plano de Manejo Técnico Sustentável e o Plano Estratégico de Comercialização.

Comentarios del líder de Equipo de Supervisión

De acuerdo con los comentarios de la Agencia Ejecutora

SECCIÓN 3: INDICADORES E HITOS

		Indicadores	Línea de base	Intermedio 1	Intermedio 2	Intermedio 3	Planeado	Logrado	Estado
Propósito: Especificamente, o programa tem por objetivo promover a capacitação técnica de jovens indígenas em produção agro-ecológica e prestar assistência técnica para o desenvolvimento de atividades produtivas através do manejo e aproveitamento sustentável de produtos típicos locais. *(Por produtos típicos locais entende-se produtos não-madeireiros e não-minerais. Ou seja, o projeto não atuará com a extração ou exploração de madeira, pedra preciosa ou qualquer outro mineral).*	**P.I1**	Pelo menos 360 (60%) dos 600 jóvens indígenas, das 12 aldeias beneficiadas (média de 30 jóvens indígenas por aldéia), capacitados em produção agro-ecológica.	0				360 Sep 2012	0	
	P.I2	02 produtos típicos locais, economicamente viáveis e ambientalmente sustentáveis, certificados e em produção e comercialização.	0				2 Sep 2012	0	
	P.I3	03 viveiros de mudas de plantas nativas, implantados em 03 aldeias.	0				3 Sep 2012	0	
Componente 1: Fortalecimento Institucional **Peso:** 50% **Clasificación:** Muy Satisfactorio	**C1.I1**	03 parcerias identificadas para apoiar o Instituto Raoni na execução do projeto.	0				3 Jun 2011	3 Jun 2011	Finalizado
	C1.I2	Organização de uma unidade agroindustrial de apoio logístico e operacional às aldéias participantes do projeto.	0				1 Oct 2010	1 Oct 2010	Finalizado
	C1.I3	Visitas técnicas de apoio ao Instituto Raoni em gestão, execução do projeto, desenvolvimento sustentável, produção em áreas de manejo sustentável, comercialização de produtos florestais agro-ecológicos,	0				12 Sep 2012		
Componente 2: Capacitação e Assistência Técnica para Produção Agro-ecológica.	**C2.I1**	Diagnóstico para os principais produtos nativos locais e indicação e seleção do produto com maior potencial de mercado para comercialização agro-ecológica.	0				1 Abr 2010	1 Ago 2010	Finalizado
	C2.I2	Identificação de 03 novos canais de comercialização	0				3	3	Finalizado

Peso: 50%

Clasificación: Muy Satisfactorio

						Jul 2011	Jun 2011	
C2.I3	12 visitas técnicas às aldeias para capacitação e assistência técnica em motivação para participação no processo de gestão, planejamento participativo e organização de grupos de trabalho, assistência técnica em produção, armazenamento e comercialização.	0				12	12	Finalizado
						Oct 2010	Oct 2010	
C2.I4	Realização de certificação agro-ecológica, de qualidade e origem para o principal produto de comercialização.	0				1		
						Sep 2012		

Hitos		Planeado	Fecha de cumplimiento	Logrado	Fecha alcanzada	Estado
H0	Apoio da FUNAI (Fundação Nacional do Índio) à execução do projeto	1	Abr 2010	1	Jun 2010	Logrado tarde
H1	Diagnóstico para os principais produtos nativos locais e indicação e seleção do produto com maior potencial de mercado para comercialização agro-ecológica.	1	Abr 2010	1	Ago 2010	Logrado tarde
H2	Identificação de 03 novos canais de comercialização	3	Jul 2010	3	Dic 2010	Logrado tarde
H3	08 visitas técnicas realizadas, de capacitação e assistência técnica, sendo 04 de apoio ao Instituto Raoni e 04 de apoio às aldeias.	8	Jul 2010	8	Jun 2010	Logrado
H4	Organização de uma unidade agroindustrial de apoio logístico e operacional às aldéias participantes do projeto.	1	Oct 2010	1	Oct 2010	Logrado
H5	08 visitas técnicas realizadas, de capacitação e assistência técnica, sendo 04 de apoio ao Instituto Raoni e 04 de apoio às aldeias.	8	Oct 2010	8	Sep 2010	Logrado
H6	Organização de uma unidade agroindustrial de apoio logístico e operacional às aldéias participantes do projeto.	1	Ene 2011	1	Dic 2010	Logrado
H7	08 visitas técnicas realizadas, de capacitação e assistência técnica, sendo 04 de apoio ao Instituto Raoni e 04 de apoio às aldeias.	8	Ene 2011	8	Mar 2011	Logrado tarde
H8	Condiciones previas	5	Abr 2012	5	Jun 2010	Logrado

FACTORES CRÍTICOS QUE HAN AFECTADO EL DESEMPEÑO

[No se reportaron factores para este período]

SECCIÓN 4: RIESGOS

RIESGOS MÁS RELEVANTES QUE PUEDEN AFECTAR EL DESEMPEÑO FUTURO

NIVEL DE RIESGO DEL PROYECTO: Bajo **NÚMERO TOTAL DE RIESGOS:** 2 **RIESGOS VIGENTES:** 0 **RIESGOS NO VIGENTES:** 0 **RIESGOS MITIGADOS:** 2

SECCIÓN 5: SOSTENIBILIDAD

Probabilidad de que exista sostenibilidad después de terminado el proyecto: P - Probable

FACTORES CRÍTICOS QUE PUEDEN AFECTAR LA SOSTENIBILIDAD DEL PROYECTO

[No se reportaron factores para este período]

Acciones realizadas o a ser implementadas relativas a la sostenibilidad:

O Plano de Negócios, o Plano Estratégico de Comercialização e o Plano Técnico de Manejo Sustentável , foram concluídos, o que permitirá ao Instituto Raoni operar todo o ciclo de produção das atividades das aldeias, de forma sustentável, econômica e ambientalmente.

SECCIÓN 6: LECCIONES PRÁCTICAS

[No se han agregado lecciones aprendidas todavia.]