

## Relatório Resumido

Dados Gerais		Fundos Disponíveis (US\$)	Custo Total e Fonte
Executor:	MINISTERIO DE SALUD PUBLICA Y ASISTENCIASOCIAL		
Sector:	HEALTH-HEALTH SERVICES		
Número da Operação:	1852/OC-GU	Atual:	50.000.000,00
Estágio:	Approved	Desembolsado:	13.649.628,88
Tipo Operação:	INV - Investimento	% Desembolsado:	27,30
Operação Relacionada:	GU-T1062, RS-T1352	Saldo:	36.350.371,12
Subtipo de Operação:	ESP - Specific Investment Operation		
		Original BID:	50.000.000,00
		Corrente BID:	50.000.000,00
		Pari-passu:	99,00
		Cofinanciamento/País:	274.000,00
		Original Estimado:	50.274.000,00
		Período de Amortização (meses):	246

Categoria do impacto social	Reformulação	Validação
Categoria do impacto social:	Nenhum	( ) Os objetivos do projeto foram reformulados?
		Validado pelo Chefe de Divisão: 25-mar-2013
		Validado pelo Representante do País: 12-abr-2013

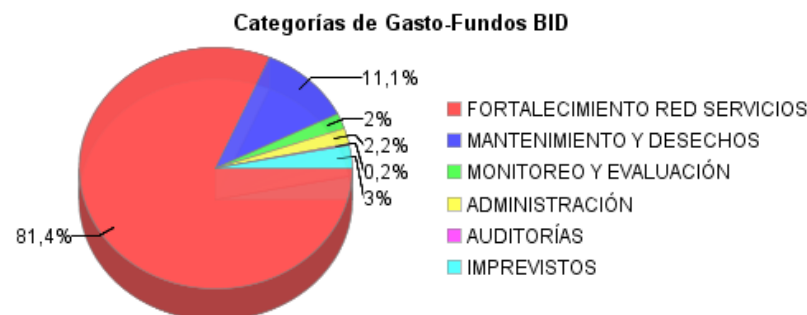
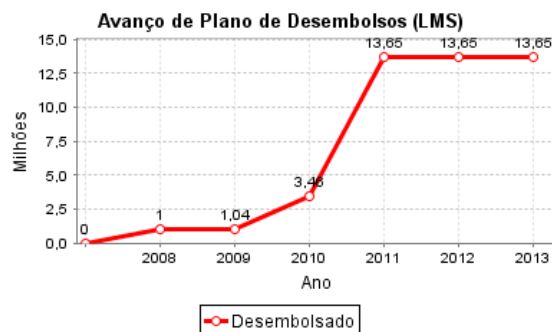
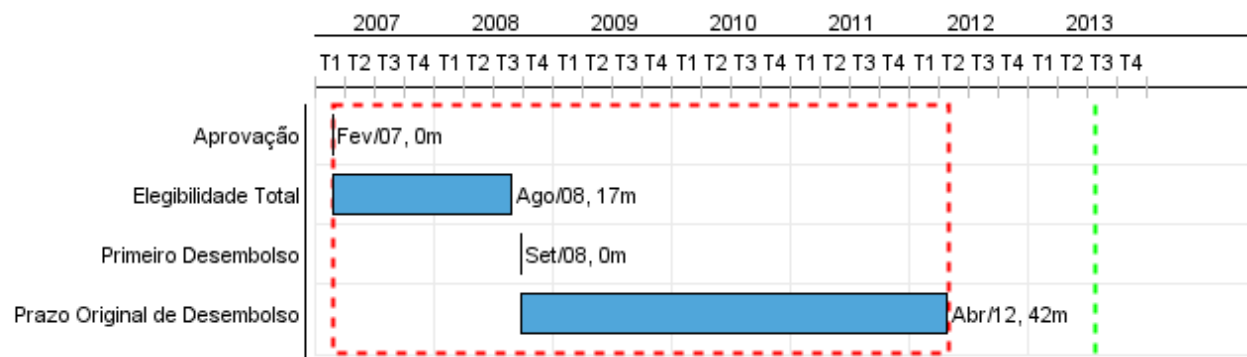

## Progresso Acumulado até 2012

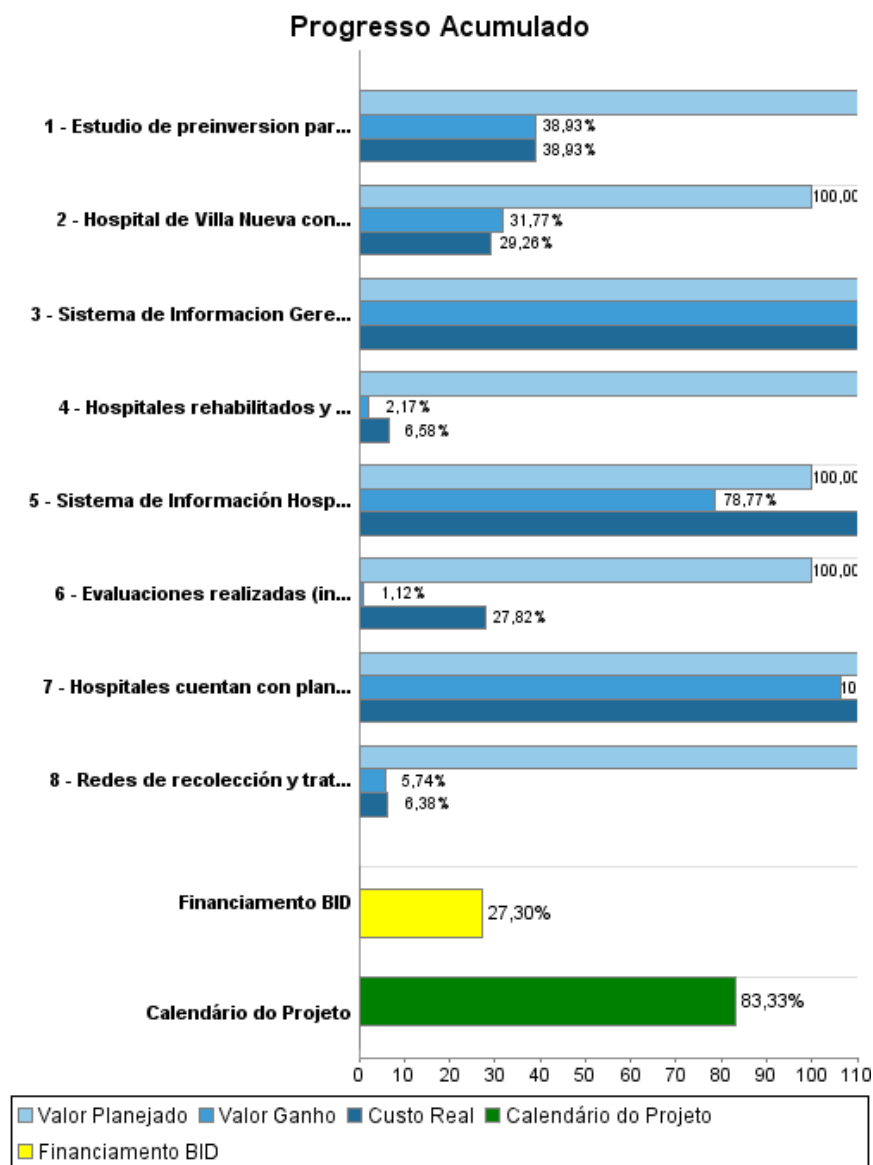

## Resultados

<b>Resultado:</b>	Red de servicios de salud fortalecidos
-------------------	--

Indicador	Unidade Medida	Linha Base	Ano Linha Base		2009	2010	2011	Final do Projeto
Pacientes de procedencia de Mixco y Villa Nueva atendidos en Hospitales de Referencia Nacional	%	34,00	2006	P A				20,00
Consultas externas sobre total de atendidos en Hospitales de Referencia Nacional	%	36,00	2006	P A				20,00
Volumen total de atención (externa, emergencia, internaciones) en hospitales rehabilitados	Individuals	159.839,00	2008	P A				191.807,00
Deterioro de la red hospitalaria regional y departamental	%	0,58	2006	P A				0,40

<b>Resultado:</b>	Mantenimiento y manejo de desechos solidos hospitalarios mejorado
-------------------	---

Indicador	Unidade Medida	Linha Base	Ano Linha Base		2009	2010	2011	Final do Projeto
Presupuesto total para mantenimiento de los hospitales rehabilitados	%	1,63	2007	P A		2,00		3,00
Ejecucion del presupuesto anual de mantenimiento	%	100,00	2008	P A	100,00	100,00	100,00	100,00

<b>Resultado:</b>	Gestión hospitalaria fortalecida
<b>Observações:</b>	Para el caso específico del indicador de Giro Cama GC 2011 (90%), debido a la mejora en la atención de los servicios de salud de los hospitales intervenidos, la atención de partos eutócicos simples se ha trasladado a los servicios del primer y segundo nivel, disminuyendo esta producción en los hospitales y aumentando la atención de partos distócicos que requieren atención quirúrgica. Al aumentar las cirugías aumenta el número de días de ocupación y como consecuencia disminuye el giro cama.

Indicador	Unidade Medida	Linha Base	Ano Linha Base		2009	2010	2011	Final do Projeto
Giro de camas (GC) de los hospitales rehabilitados/GC de los hospitales no intervenidos del mismo nivel	%	94,00	2008	P A		5,00	100,00 90,00	110,00
Cirugías por quirófano (CQ) en los hospitales rehabilitados por el Programa/CQ en los hospitales no intervenidos	%	100,00	2007	P A		5,00	115,00	110,00
Nivel de satisfacción con la atención recibida entre población indígena	%	70,00	2010	P A			95,00	95,00

## Produtos: Progresso Físico e Financeiro Anual 2012

Descrição	Unidade de medida	Físico				Financeiro			
		Planejado	Atual	Unidades Acumuladas	Unidades FDP	Planejado	Atual	Custos Acumulados	Custos FDP
<b>Componente 1. Red hospitalaria fortalecida de acuerdo a estándares de calidad y con capacidad resolutive ampliada.</b>									
Hospital de Villa Nueva construido e instalado el equipo fijo	Mts2 construidos y equipados	6.087,00	1.333,00		15.185,00	7.681.544,00	1.059.669,80		24.810.632,00
Hospitales rehabilitados y equipados	hospitales	4,00			13,00	2.000.000,00			15.224.000,00
Estudio de preinversion para la construccion del Hospital de Mixco elaborado	Estudio	1,00			1,00	416.368,00			416.368,00
<b>Componente 2. Capacidad técnica y financiera del MSPAS fortalecida para la gestión del mantenimiento y manejo de desechos.</b>									
Hospitales cuentan con planes de mantenimiento	planes	2,00			13,00	685.075,00	348.338,58		2.471.000,00
Redes de recolección y tratamiento de desechos sólidos hospitalarios	redes	4,00			4,00	1.600.000,00			3.102.000,00
<b>Componente 3. Modelo de gestión hospitalaria desarrollado y extendido a hospitales del Programa ( Financiado con la ATN/JO-10292-GU )</b>									
<b>Componente 4. Monitoreo y Evaluación</b>									
Sistema de Informacion Gerencial en Salud ( SIGSA) alimentado por los 13 hospitales ( Sistema de Información, Monitoreo y Evaluación - SIME)	sistema				1,00				140.000,00
Sistema de Información Hospitalaria (INFHOS) implementado (alimentando a SIME)	sistema				1,00	45.000,00			325.000,00
Evaluaciones realizadas (incorpora actividades de capacitación y comunicación)	informes	1,00			2,00	275.000,00	45.790,31		535.000,00
<b>Administracion, Auditoria e Imprevistos</b>									
Administración	N/A					264.000,00	196.993,43		1.103.000,00
Auditoria	N/A					66.500,00	17.278,25		100.000,00
Imprevistos	N/A					1.500.000,00			1.500.000,00
<b>TOTAL</b>						<b>14.533.487,00</b>	<b>1.668.070,37</b>		<b>49.727.000,00</b>