Fondo Multilateral de Inversiones
Miembro del Grupo BID

REPORTE DE ESTADO DEL PROYECTO

JULIO 2014 - DICIEMBRE 2014

SECCIÓN 1: SÍNTESIS DEL PROYECTO

NOMBRE DEL PROYECTO: Prevención de la violencia contra la mujer a través de las microfinanzas

Número de proyecto: PE-M1094 - Nro. Operación: ATN/ME-14122-PE

Resultado: A nivel de resultado, el proyecto espera mejorar las capacidades de las mujeres en las áreas rurales de Huancavelica y Ayacucho en Perú, mediante un modelo que combina microfinanzas con un producto educativo para la prevención de la Violencia Contra la Mujer.

País Administrador	País Beneficiario
PERÚ	PERÚ

Agencia ejecutora: FINCA PERU

Líder equipo de diseño: Pedroza, Paola A. A
Líder equipo de supervisión: Mosquera, Carmen Cecilia

CRONOLOGÍA DE EVENTOS

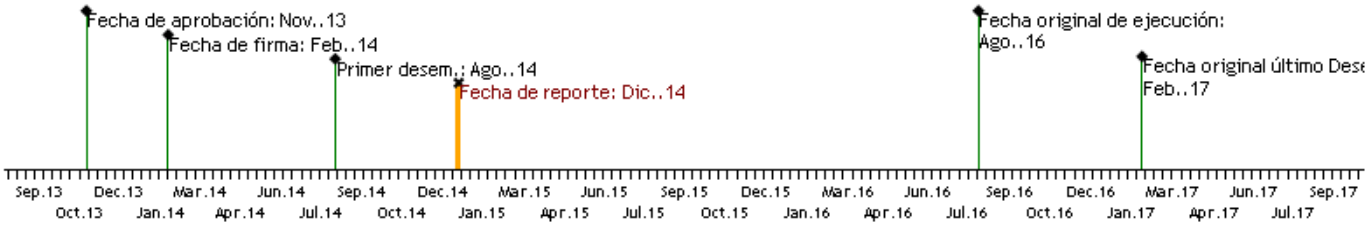

RECURSOS

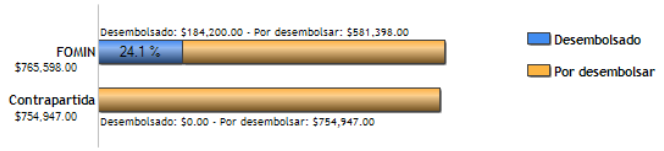

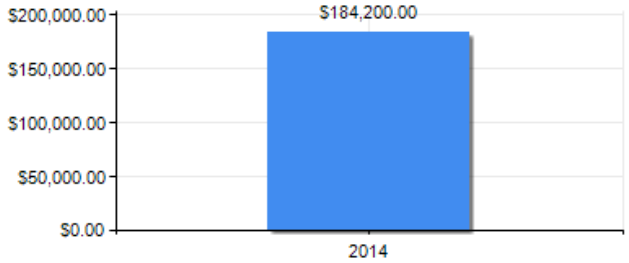

PUNTAJE DE DESEMPEÑO

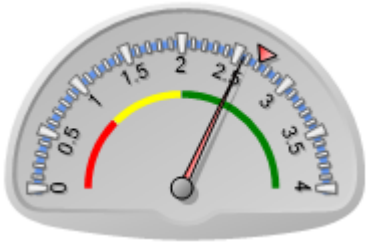

Puntaje actual: Satisfactorio: 2.562
Promedio FOMIN: 2.709

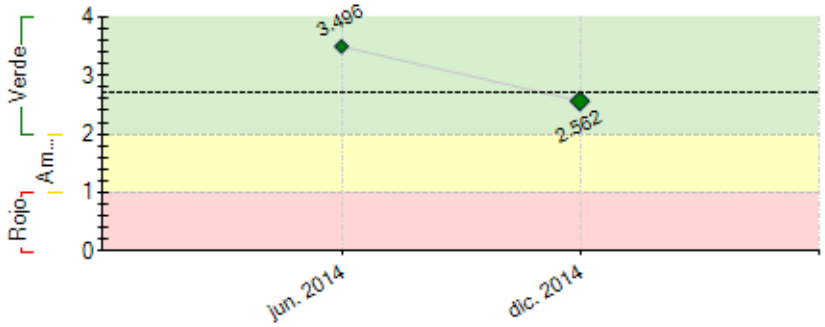

----- Promedio desempeño FOMIN

RIESGOS EXTERNOS

CAPACIDAD INSTITUCIONAL

	Riesgo
Administración Financiera:	Baja
Adquisiciones:	Baja
Capacidad Técnica:	Baja

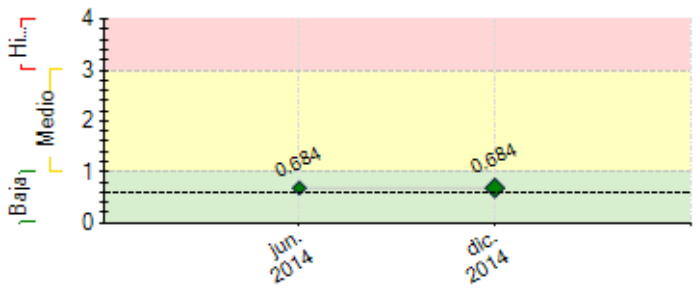

---- Promedio de riesgo FOMIN: 0.605

SECCIÓN 2: DESEMPEÑO

Resumen del desempeño del proyecto desde el inicio

Las tareas iniciales de preparación de los instrumentos de gestión, como el Plan Operativo Multianual, el Plan de Ejecución Financiera, Plan de Adquisiciones, se vieron retrasadas por la necesidad de compatibilizar la diferente estructura que requiere el FOMIN y el BID, quien co-financia este Proyecto.

La principal dificultad ha sido la selección y contratación del-a Coordinador-a de la UCP, pues se requiere un-a profesional que radique en el ámbito de intervención del Proyecto, hable el idioma nativo, esté disponible para desplazarse a comunidades rurales remotas de manera cotidiana y coordine de cerca la consultoría a nivel local para asegurar la calidad de los servicios[y a la vez demuestre experiencia en gestión de proyectos, preparación de reportes financieros e informes resumidos de avance. La Agencia Ejecutora privilegió la gestión local y el trabajo de campo de la Coordinadora de la UCP y decidió asumir dentro de su estructura organizacional el manejo financiero y la responsabilidad de los reportes requeridos por el FOMIN.

Para el próximo semestre se terminará el desarrollo y adecuación del material educativo (Hito 1) y se iniciará la prueba piloto de implementación en todos los grupos seleccionados (Hito 2). No se prevé retrasos en las actividades programadas.

Comentarios del líder de Equipo de Supervisión

De acuerdo con los comentarios de la Agencia Ejecutora
Los principales avances incluyen:
- Manuales listos (adaptados e impresos) para las capacitaciones
- inicio de talleres con 50 grupos de mujeres
- Línea de base de la evaluación de impacto

El principal reto: incrementar la participación regular de las mujeres (está en 70% por taller aprox). Es importante endender las razones de inasistencia para poder responder adecuadamente e incrementar la participación regular.

Se observa que las participantes han mostrado un alto grado de interés, participación activa y satisfacción en asistir a las sesiones, y que valoran tener un espacio que les ofrece el soporte emocional para expresar sentimientos y experiencias en tormo al delicado tema de la violencia contra la mujer.

Resumen del desempeño del proyecto en los últimos seis meses

La ejecución del Proyecto es medianamente satisfactoria. Los dos primeros Hitos se cumplieron antes de la fecha programada. **Hito 1:** Manuales adaptados e impresos para la capacitación grupal y la movilización comunitaria y el **Hito 2:** Talleres iniciados con 50 grupos.

Las encuestas para la línea de base se efectuaron en el mes de agosto, logrando entrevistar al 89% de las clientas de FINCA Perú involucradas en el Proyecto. El Informe de la línea de base está en proceso.

Setenta y cuatro grupos (91% del total) han recibido 4 ó 5 sesiones de capacitación. Los contenidos, materiales y metodología de capacitación han demostrado ser apropiados para el perfil de las participantes. El logro más importante es el grado de interés, participación activa y satisfacción de las mujeres que asisten y que valoran tener un espacio que les ofrece el soporte emocional para expresar sentimientos y experiencias en tormo al delicado tema de la violencia contra la mujer.

La dificultad más importante que enfrenta el Proyecto es que la asistencia a las sesiones de capacitación llega en promedio al 70% del total de mujeres en los grupo. Se ha intensificado la convocatoria y motivación tanto del personal de la Agencia Ejecutora como de la Consultora que facilita los procesos en el campo. Se espera consolidar la participación de las asistentes y seguir intentando atraer la atención de las que no asisten, particularmente en los grupos que tienen problemas con el pago de sus créditos.

Comentarios del líder de Equipo de Supervisión

De acuerdo con los comentarios de la Agencia Ejecutora

SECCIÓN 3: INDICADORES E HITOS

		Indicadores	Línea de base	Intermedio 1	Intermedio 2	Intermedio 3	Planeado	Logrado	Estado
Resultado: A nivel de resultado, el proyecto espera mejorar las capacidades de las mujeres en las áreas rurales de Huancavelica y Ayacucho en Perú, mediante un modelo que combina microfinanzas con un producto educativo para la prevención de la Violencia Contra la Mujer.	**R.1**	Número de mujeres que reportan una mejora en su autoestima en los últimos 12 meses	0				20	0	
							Feb. 2018		
	R.2	Número de mujeres que reportan control en el destino de sus ingresos en los últimos 12 meses	0				20	0	
							Feb. 2018		
	R.3	Porcentaje de mujeres que tomaron acción frente a su situación de violencia (busca de ayuda comunitaria, denuncia, etc.) en los últimos 12 meses	0				20	0	
							Feb. 2018		
	R.4	Número de mujeres con acceso a crédito en los últimos 12 meses	0				600	0	
							Feb. 2016		
	R.5	Tasa de deserción de clientes en Huancavelica y Ayacucho	48				15	0	
							Feb. 2016		
Componente 1: Adaptación del proceso educativo para la prevención de la VCM en Perú **Peso:** 7% **Clasificación:** Satisfactorio	**C1.I1**	Modelo de educación para la prevención de la VCM (IMAGE) adaptado al contexto peruano	0				1		
							Feb. 2016		
	C1.I2	Número de lideresas capacitadas	0				150		
							Abr. 2016		
Componente 2: Implementación del proceso educativo en Finca Perú. **Peso:** 83% **Clasificación:** Satisfactorio	**C2.I1**	Número de sesiones de capacitación impartidas	0				450	334	En curso
							Abr. 2016	Dic. 2014	
	C2.I2	Número de formadores formados	0				30		
							Feb. 2016		
	C2.I3	Número de mujeres capacitadas	0				600		
							Abr. 2016		
	C2.I4	Número de charlas/sesiones brindadas por las lideresas en la comunidad	0				225		
			Feb. 2014				Feb. 2018		
	C2.I5	Número de asistentes a las charlas/sesiones brindadas por las lideresas en la comunidad	0				1500		
							Feb. 2018		
Componente 3: Estrategia de Gestión de Conocimiento y Comunicación **Peso:** 10% **Clasificación:** Satisfactorio	**C3.I1**	Estrategia de comunicación desarrollada	0				1		
							Feb. 2016		
	C3.I2	Guía metodológica que documente la adaptación del modelo IMAGE al contexto local	0				1		
							Feb. 2017		
	C3.I3	Número de organizaciones que han participado en los eventos de difusión	0				40		
							Feb. 2018		
	C3.I4	Número de organizaciones que reciben copias del estudio de caso y/o video	0				40		
							Feb. 2018		

	Hitos	Planeado	Fecha de cumplimiento	Logrado	Fecha alcanzada	Estado
H0	Condiciones previas	1	Ago. 2014	9	Ago. 2014	Logrado
H1	Manuales adaptados e impresos	1	Ago. 2014	1	Ago. 2014	Logrado tarde
H2	Talleres iniciados con 50 grupos	50	Nov. 2014	50	Sep. 2014	Logrado
H3	[*] Talleres finalizados con 75 grupos	75	May. 2015			
H4	[*] Talleres con al menos 130 lideresas.	130	Jul. 2015			
H5	Talleres de movilizacion comunitaria iniciados en 50 grupos	50	Oct. 2015			
H6	Talleres de movilización comunitaria finalizados con 75 grupos	75	Ene. 2016			
H7	Organizacion de Foros con al menos 40 organizaciones participantes	40	Jun. 2016			

[*] Indica que el hito ha sido reformulado

FACTORES CRÍTICOS QUE HAN AFECTADO EL DESEMPEÑO
[No se reportaron factores para este período]

SECCIÓN 4: RIESGOS

RIESGOS MÁS RELEVANTES QUE PUEDEN AFECTAR EL DESEMPEÑO FUTURO

	Nivel	Acción de mitigación	Responsable
1. Normas culturales y de aceptación a la Violencia contra la mujer (VCM) son muy arraigadas en las localidades de intervención.	Medio	La metodologia a adaptar busca precisamente trabajar en estos aspectos. Por ejemplo, la dinámica de poder dentro del hogar puede cambiar como resultado del aumento de las mujeres en la actividad económica así en su decisión de tomar acciones concretas contra la VCM. Lo anterior puede resultar en un aumento de la VCM. Para mitigar este riesgo, se llevarán a cabo actividades de sensibilización comunitaria para las parejas, hijos y otros hombres jóvenes de la comunidad y se tendrá un equipo de psicólogos y expertos en el tema dispuestos a dar apoyo si se llegara a necesitar. El mismo producto educativo mitigará este riesgo.	Project Guest
2. Tiempo de la capacitación podría ser muy corto para alcanzar el impacto esperado.	Medio	Las capacitaciones serán diseñadas teniendo en cuenta esta realidad, para lograr cubrir los aspectos mas relevantes del tema y los cuales el equipo técnico consideran pueden tener un mayor impacto. Se ha tomado como ejemplo IMAGE en Surafrica que ha sido exitoso.	Project Guest
3. Existe bajo interés por parte de las clientas de la institución microfinanciera en el modelo de prevención de la VCM.	Medio	El modelo y en general las capacitaciones serán atractivas para las clientas si el contenido y la calidad de las mismas es bueno. La directora ejecutiva ha notado esto durante el diseño del proyecto y por tal razón se contratara al CPMP Flora Tristan, institución con mucha trayectoria y experiencia en el tema y en impartir capacitaciones de alta calidad.	Project Guest
4. Finca Perú no cuenta con la capacidad para diseminar el conocimiento generado por el proyecto.	Medio	La estrategia de diseminación de conocimiento será supervisada por el FOMIN y el BID.	Project Coordinator

5. Resistencia en la comunidad para apoyar la iniciativa.	Baja	La designación de liderezas es vital para que esta resistencia no se presente. Ellas serán quienes realmente transmitan de manera positiva el mensaje y la iniciativa a las comunidades.	Project Guest

NIVEL DE RIESGO DEL PROYECTO: Baja **NÚMERO TOTAL DE RIESGOS:** 11 **RIESGOS VIGENTES:** 11 **RIESGOS NO VIGENTES:** 0 **RIESGOS MITIGADOS:** 0

SECCIÓN 5: SOSTENIBILIDAD

Probabilidad de que exista sostenibilidad después de terminado el proyecto: P - Probable

FACTORES CRÍTICOS QUE PUEDEN AFECTAR LA SOSTENIBILIDAD DEL PROYECTO

[No se reportaron factores para este período]

Acciones realizadas o a ser implementadas relativas a la sostenibilidad:

La sostenibilidad de este Proyecto radica en el convencimiento y compromiso de FINCA Perú de estar respondiendo a una necesidad expresada por sus clientes, socias de los Bancos Comunales que atiende, y en la calificación y compromiso de la Consultora, el Centro de la Mujer Peruana Flora Tristán, quien implementa las acciones de capacitación en el ámbito de intervención. La agencia ejecutora ha desplegado el esfuerzo necesario para lograr la integración de los dos equipos de campo en uno sólo, con una visión común, relaciones de coordinación permanente, apoyo mutuo y espacios que fomentan la integración.
El compromiso de FINCA Perú es replicar la experiencia en los demás ámbitos donde opera y participar activamente en la diseminación del conocimiento generado para propiciar réplicas en otras instituciones de microfinanzas en el Perú y la Región.

SECCIÓN 6: LECCIONES PRÁCTICAS

	Relativa a	Autor
1. TALLERES SERÍAN ESPACIO APROPIADO PARA MUJERES. EL formato y contenido del taller genera en las mujeres interés, participación activa y satisfacción en asistir a las sesiones, y valoran tener un espacio que les ofrece el soporte emocional para expresar sentimientos y experiencias en tormo al delicado tema de la violencia contra la mujer.	Implementation	Mosquera, Carmen Cecilia *[FOMIN]*
2. Haber establecido una alianza de compromiso y visión común entre FINCA Perú y el Centro de la Mujer Peruana Flora Tristán ha sido vital para llegar a mujeres rurales con un producto educativo de calidad, adecuado a su realidad, que trata temas de prevención de la violencia contra la mujer y la niñez. La integración y coordinación estrecha se ha dado a todo nivel, lo que ha facilitado significativamente la ejecución de las actividades del Proyecto.	Implementation	Lanao, Iris