Fondo Multilateral de Inversiones
Miembro del Grupo BID

REPORTE DE ESTADO DEL PROYECTO

ENERO 2015 - JUNIO 2015

SECCIÓN 1: SÍNTESIS DEL PROYECTO

NOMBRE DEL PROYECTO: Prevención de la violencia contra la mujer a través de las microfinanzas

Nro. Proyecto: PE-M1094 - Proyecto No.: ATN/ME-14122-PE

Propósito: A nivel de resultado, el proyecto espera mejorar las capacidades de las mujeres en las áreas rurales de Huancavelica y Ayacucho en Perú, mediante un modelo que combina microfinanzas con un producto educativo para la prevención de la Violencia Contra la Mujer.

País Administrador	País Beneficiario
PERÚ	PERÚ

Agencia Ejecutora: FINCA PERU

Líder equipo de diseño: PAOLA PEDROZA
Líder equipo de supervisión: CARMEN MOSQUERA

CICLO DEL PROYECTO

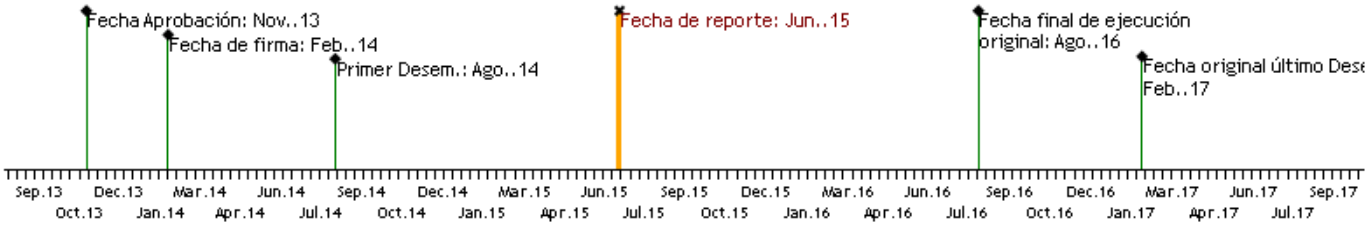

RECURSOS

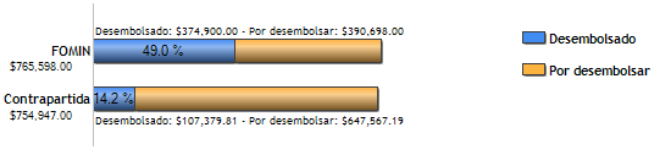

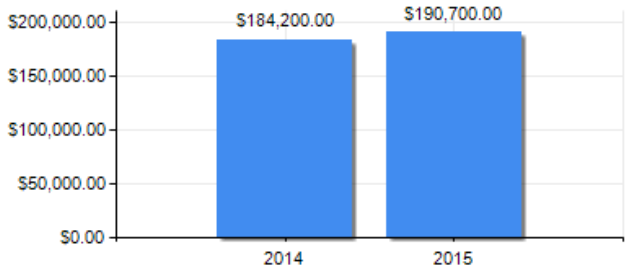

PUNTAJE DE DESEMPEÑO

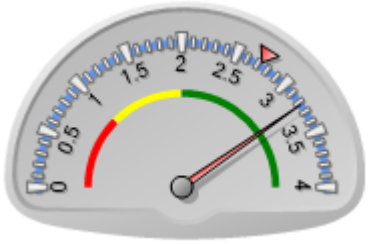

Puntaje actual: Satisfactorio: 3.229
Promedio FOMIN: 2.73

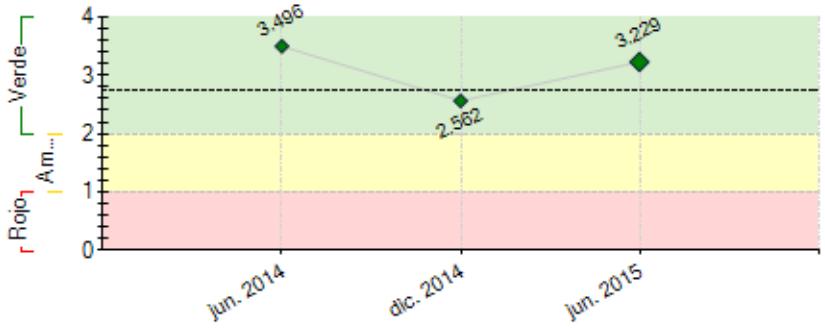

----- Promedio desempeño FOMIN

RIESGOS EXTERNOS

CAPACIDAD INSTITUCIONAL

	Riesgo
Administración Financiera:	Baja
Adquisiciones:	Baja
Capacidad Técnica:	Baja

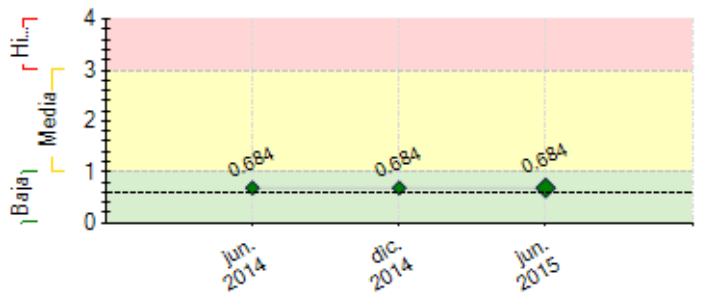

---- Promedio de riesgo FOMIN: 0.605

SECCIÓN 2: DESEMPEÑO

Resumen del desempeño del proyecto desde el inicio

La ejecución del Proyecto es satisfactoria. Los cinco primeros Hitos se cumplieron oportunamente.

La línea de base se levantó en agosto 2014, logrando entrevistar al 89% de las clientas de FINCA Perú involucradas en el Proyecto. El Informe de la línea de base está en proceso.

Se cuenta con 4 Manuales desarrollados y adaptados al contexto rural andino de la zona de intervención.

Se ha concluido con la primera fase de la implementación del Módulo Educativo en 80 Bancos Comunales (106.6% de la meta), desarrollando 563 sesiones (125% de la meta) , en las que participaron 1001 mujeres, de las cuales 705 mujeres (117.5 % de la meta) han asistido a 4 ó más sesiones de capacitación. Los contenidos, materiales y metodología de capacitación han demostrado ser apropiados para el perfil de las participantes. El logro más importante es el grado de interés, participación activa y satisfacción de las mujeres que asisten y que valoran tener un espacio que les ofrece el soporte emocional para expresar sentimientos y experiencias en tormo a tan delicado tema.

Se ha iniciado la fase II de la implementación del producto educativo, ejecutando 4 de los 6 talleres de lideresas, con la participación de 90 socias de 46 bancos comunales.

La dificultad más importante del Proyecto continúa siendo la participación de las mujeres, que llega a un promedio del 70% de las mujeres invitadas, a pesar de haber redoblado los esfuerzos y utilizado nuevas estrategias para la convocatoria.

Comentarios del líder de Equipo de Supervisión

De acuerdo con los comentarios de la Agencia Ejecutora

Resumen del desempeño del proyecto en los últimos seis meses

Se ha concluido con el Módulo Educativo en 80 Bancos Comunales, desarrollando 563 sesiones, con la participación de 705 mujeres en 4 o más sesiones. El número de sesiones se incrementó a 7, para repasar los contenidos, fortalecer los compromisos y prepararse para la fase de movilización comunitaria. Se han ejecutado 4 talleres de lideresas de 90 socias de 46 grupos..

El Comité Consultivo Internacional de Expertos, ofreció valiosas recomendaciones, para la implementación del Modelo y la evaluación de impacto.

La dificultad más importante continúa siendo la participación de las mujeres, a pesar de haber redoblado los esfuerzos y utilizado nuevas estrategias para la convocatoria. Las mujeres que sí asisten han demostrado, un gran interés, voluntad y compromiso para cambiar la situación de violencia familiar en sus comunidades.

El diseño original de la evaluación de impacto consideró una línea de base y una línea final. Se ha adicionado una línea de seguimiento, lo que ha originado una alteración en el cronograma de implementación del Proyecto, que requerirá dos meses más de trabajo de la Consultora, con el consiguiente cambio en el presupuesto.

En el próximo semestre, se culminarán los talleres de lideresas y se iniciarán las actividades en las comunidades. Se iniciará el diseño de la estrategia de comunicación para diseminar los resultados y se realizarán coordinaciones con aliados del sector público para contribuir con la sostenibilidad de la intervención.

Comentarios del líder de Equipo de Supervisión

De acuerdo con los comentarios de la Agencia Ejecutora

El proyecto se viene ejecutando, en términos generales, de acuerdo a lo programado, con algunas variaciones para la implementación de la evaluación de impacto.

La evaluación de impacto realizó la línea de base, cuyos principales hallazgos incluyen que de las entrevistadas (1635): el 44% no tienen educación o tienen primaria incompleta, 82% son de lengua indígena, el 80% tiene celular, el 75% tiene una pareja con la que convive. Casi el 100% se dedica a la crianza de animales y/o producción agrícola, combinada con otras actividades.

Con respecto a la relación con la pareja: el 89% considera que su pareja es cariñoso, y 87% que respeta sus deseos. Sin embargo, el 25% limita su visita a amigos o parientes. EL 42% de las mujeres decide sobre el uso del dinero. La violencia sufrida por estas mujeres incluye desde la humillación, el insulto, hasta la violencia física y sexual. Varias de ellas justifican la violencia en situaciones relacionadas con el cuidado de la casa, de los niños, la cocina, y las relaciones sexuales.

En abril 2015 realizamos el primer comité consultivo con expertos internacionales. Entre las principales recomendaciones están: (i) explorar posibles correlaciones entre el tiempo de permanencia en el banco, calidad de repago, tenencia de múltiples créditos, y los resultados en violencia contra la mujer. (ii) coordinar acciones de la intervención con programas o autoridades del gobierno en la zona, incluyendo por ejemplo, programas de transferencias condicionadas, servicios de atención a las víctimas, y proyectos de fortalecimiento de liderazgos locales; (iii) identificar espacios de sostenibilidad y escalamiento, externo a interno a la IMF; (iv) vincular a hombres en los planes de movilización comunitaria en aquellos bancos en los que se identifique; (v) destacar la inclusión de los módulos de prevención de violencia contra los niños y sistematizar los aprendizajes; (vi) Desarrollar el *business case* para definir si las microfinanzas se pueden convertir en un instrumento y motor del desarrollo con un programa similar; (vii) Reforzar la derivación de casos de violencia a las autoridades públicas y a los centros de atención y (viii) Identificar los mejores incentivos para asegurar la participación de las mujeres de forma regular

SECCIÓN 3: INDICADORES E HITOS

		Indicadores	Línea de base	Intermedio 1	Intermedio 2	Intermedio 3	Planificado	Logrado	Estado
Propósito: A nivel de resultado, el proyecto espera mejorar las capacidades de las mujeres en las áreas rurales de Huancavelica y Ayacucho en Perú, mediante un modelo que combina microfinanzas con un producto educativo para la prevención de la Violencia Contra la Mujer.	R.1	Número de mujeres que reportan una mejora en su autoestima en los últimos 12 meses	0				20	0	
							Feb. 2018		
	R.2	Número de mujeres que reportan control en el destino de sus ingresos en los últimos 12 meses	0				20	0	
							Feb. 2018		
	R.3	Porcentaje de mujeres que tomaron acción frente a su situación de violencia (busca de ayuda comunitaria, denuncia, etc.) en los últimos 12 meses	0				20	0	
							Feb. 2018		
	R.4	Número de mujeres con acceso a crédito en los últimos 12 meses	0				600	0	
							Feb. 2016		
	R.5	Tasa de deserción de clientes en Huancavelica y Ayacucho	48				15	0	
							Feb. 2016		
Componente 1: Adaptación del proceso educativo para la prevención de la VCM en Perú **Peso:** 7% **Clasificación:**	**C1.I1**	Modelo de educación para la prevención de la VCM (IMAGE) adaptado al contexto peruano	0				1		
							Feb. 2016		
	C1.I2	Número de lideresas capacitadas	0				150		Finalizado
							Abr. 2016		
Componente 2: Implementación del proceso educativo en Finca Perú. **Peso:** 83% **Clasificación:**	**C2.I1**	Número de sesiones de capacitación impartidas	0				450	563	Finalizado
							Abr. 2016	Abr. 2015	
	C2.I2	Número de formadores formados	0				30		
							Feb. 2016		
	C2.I3	Número de mujeres capacitadas	0				600	705	Finalizado
							Abr. 2016	Abr. 2015	
	C2.I4	Número de charlas/sesiones brindadas por las lideresas en la comunidad	0				225		
			Feb. 2014				Feb. 2018		
	C2.I5	Número de asistentes a las charlas/sesiones brindadas por las lideresas en la comunidad	0				1500		
							Feb. 2018		
Componente 3: Estrategia de Gestión de Conocimiento y Comunicación **Peso:** 10% **Clasificación:**	**C3.I1**	Estrategia de comunicación desarrollada	0				1		
							Feb. 2016		
	C3.I2	Guía metodológica que documente la adaptación del modelo IMAGE al contexto local	0				1		
							Feb. 2017		
	C3.I3	Número de organizaciones que han participado en los eventos de difusión	0				40		
							Feb. 2018		
	C3.I4	Número de organizaciones que reciben copias del estudio de caso y/o video	0				40		
							Feb. 2018		

	Hitos	**Planificado**	**Fecha Vencimiento**	**Logrado**	**Fecha en que se logró**	**Estado**
H0	Condiciones previas	9	Ago. 2014	9	Ago. 2014	Logrado
H1	Manuales adaptados e impresos	1	Ago. 2014	1	Ago. 2014	Logrado tarde
H2	Talleres iniciados con 50 grupos	50	Nov. 2014	50	Sep. 2014	Logrado
H3	[*] Talleres finalizados con 75 grupos	75	May. 2015	80	Abr. 2015	Logrado
H4	[*] Talleres con al menos 130 lideresas.	130	Jul. 2015			
H5	Talleres de movilizacion comunitaria iniciados en 50 grupos	50	Oct. 2015			
H6	Talleres de movilización comunitaria finalizados con 75 grupos	75	Ene. 2016			

H7	Organizacion de Foros con al menos 40 organizaciones participantes	40	Jun. 2016			

[*] Indica que el hito ha sido reformulado

FACTORES CRÍTICOS QUE HAN AFECTADO EL DESEMPEÑO
[No se reportaron factores para este período]

SECCIÓN 4: RIESGOS

RIESGOS MÁS RELEVANTES QUE PUEDEN AFECTAR EL DESEMPEÑO FUTURO

	Nivel	Acción de mitigación	Responsable
1. Normas culturales y de aceptación a la Violencia contra la mujer (VCM) son muy arraigadas en las localidades de intervención.	Media	La metodologia a adaptar busca precisamente trabajar en estos aspectos. Por ejemplo, la dinámica de poder dentro del hogar puede cambiar como resultado del aumento de las mujeres en la actividad económica así en su decisión de tomar acciones concretas contra la VCM. Lo anterior puede resultar en un aumento de la VCM. Para mitigar este riesgo, se llevarán a cabo actividades de sensibilización comunitaria para las parejas, hijos y otros hombres jóvenes de la comunidad y se tendrá un equipo de psicólogos y expertos en el tema dispuestos a dar apoyo si se llegara a necesitar. El mismo producto educativo mitigará este riesgo.	Project Guest
2. Tiempo de la capacitación podría ser muy corto para alcanzar el impacto esperado.	Media	Las capacitaciones serán diseñadas teniendo en cuenta esta realidad, para lograr cubrir los aspectos mas relevantes del tema y los cuales el equipo técnico consideran pueden tener un mayor impacto. Se ha tomado como ejemplo IMAGE en Surafrica que ha sido exitoso.	Project Guest
3. Existe bajo interés por parte de las clientas de la institución microfinanciera en el modelo de prevención de la VCM.	Media	El modelo y en general las capacitaciones serán atractivas para las clientas si el contenido y la calidad de las mismas es bueno. La directora ejecutiva ha notado esto durante el diseño del proyecto y por tal razón se contratara al CPMP Flora Tristan, institución con mucha trayectoria y experiencia en el tema y en impartir capacitaciones de alta calidad.	Project Guest
4. Finca Perú no cuenta con la capacidad para diseminar el conocimiento generado por el proyecto.	Media	La estrategia de diseminación de conocimiento será supervisada por el FOMIN y el BID.	Project Coordinator
5. Resistencia en la comunidad para apoyar la iniciativa.	Baja	La designación de liderezas es vital para que esta resistencia no se presente. Ellas serán quienes realmente transmitan de manera positiva el mensaje y la iniciativa a las comunidades.	Project Guest

NIVEL DE RIESGO DEL PROYECTO: Baja **NÚMERO TOTAL DE RIESGOS:** 11 **RIESGOS VIGENTES:** 11 **RIESGOS NO VIGENTES:** 0 **RIESGOS MITIGADOS:** 0

SECCIÓN 5: SOSTENIBILIDAD

Probabilidad de que exista sostenibilidad después de terminado el proyecto: P - Probable

FACTORES CRÍTICOS QUE PUEDEN AFECTAR LA SOSTENIBILIDAD DEL PROYECTO

[No se reportaron factores para este período]

Acciones realizadas o a ser implementadas relativas a la sostenibilidad:

En este semestre, se ha evidenciado un avance en el proceso de empoderamiento, particularmente de las lideresas de los grupos, en el desarrollo de su potencial para guiar y facilitar las acciones de movilización comunitaria. El compartir tres días de capacitación intensa, que se llevó a cabo con una metodología apropiada que les permitió intercambiar experiencias, emociones y compromisos con lideresas de otras comunidades cercanas o de otros distritos, ha sido una oportunidad que las participantes han valorado mucho. Sentirse parte de un grupo de mujeres que tienen el compromiso ineludible de disminuir y prevenir la violencia contra las mujeres y los niños y niñas en su comunidad les da la fuerza para que este esfuerzo tenga resultados sostenibles en las comunidades.
FINCA Perú está decidida a dedicar esfuerzo y fondos al acompañamiento a las acciones de movilización comunitaria, apoyando en la creación de alianzas con las instituciones públicas que tienen presencia en la zona de intervención.

SECCIÓN 6: LECCIONES PRÁCTICAS

	Relativo a	Autor
1. MEDICIÓN DE IMPACTO. Es importante, distanciarse del modelo Image en términos de modelo, pero también para poder explicar los resultados que se observarán en esta implementación, dadas las variaciones, pero también el nivel de rigurosidad de la evaluación de impacto que se está implantando.	Implementation	MOSQUERA, CARMEN Cecilia *[FOMIN]*
2. PARTICIPACIÓN DE LAS MUJERES. La participación regular de las mujeres en las capacitaciones ha sido un reto. Es importante poder entender mejor cuál es la disponibilidad de las mujeres y su dinámica diaria/semanal, para poder maximizar la asistencia.	Implementation	MOSQUERA, CARMEN Cecilia *[FOMIN]*
3. A pesar de que las mujeres que participan en el Proyecto están tomando conciencia de que todos y todas tenemos derecho a vivir libres de todo tipo de violencia, no priorizan dedicar su tiempo a las acciones del Proyecto debido a varias razones. El motivo que destaca se refiere a su rol productivo, por ejemplo tener que dedicarse a la cosecha o no tener con quien dejar a sus animales. Igualmente reportan que deben atender y cuidar a su familia, especialmente si tienen hijos-as pequeños-as. Finalmente mencionan que sus parejas o incluso sus hijos no les permiten o las desaniman de participar en capacitaciones por considerarlas una pérdida de tiempo.	Implementation	Lanao, Iris

Es evidente que no se trata de un grupo homogéneo, sino que existe una diversidad de niveles de empoderamiento alcanzado. Para algunas, es la primer vez que participan en este tipo de capacitaciones de género mientras que otras ya son dirigentes en los programas sociales del estado. Estos grupos requieren un acompñamiento diferenciado.